

반기보고서

(제 68 기)

사업연도 2023년 01월 01일 부터
2023년 06월 30일 까지

금융위원회

한국거래소 귀중

2023년 08월 14일

제출대상법인 유형 : 주권상장법인

면제사유발생 : 해당사항 없음

회 사 명 : KISCO홀딩스주식회사

대 표 이 사 : 이 병 제

본 점 소 재 지 : 경남 창원시 성산구 공단로 103번길 12
(전 화) 055)260-0500
(홈페이지) <http://www.kiscoholdings.co.kr>

작 성 책 임 자 : (직 책) 재무관리팀장 (성 명) 홍 승 식
(전 화) 02)705-4532

목 차

【 대표이사 등의 확인 】

- I. 회사의 개요
- II. 사업의 내용
- III. 재무에 관한 사항
- IV. 이사의 경영진단 및 분석의견
- V. 회계감사인의 감사의견 등
- VI. 이사회 등 회사의 기관에 관한 사항
- VII. 주주에 관한 사항
- VIII. 임원 및 직원 등에 관한 사항
- IX. 계열회사 등에 관한 사항
- X. 대주주 등과의 거래내용
- XI. 그 밖에 투자자 보호를 위하여 필요한 사항
- XII. 상세표

【 전문가의 확인 】

【 대표이사 등의 확인 】

대표이사등의 확인·서명

확 인 서

우리는 당사의 대표이사 및 신고업무담당이사로서 이 공시서류의 기재내용에 대해 상당한 주의를 다하여 직접 확인·검토한 결과, 중요한 기재사항의 기재 또는 표시의 누락이나 허위의 기재 또는 표시가 없고, 이 공시서류에 표시된 기재 또는 표시사항을 이용하는 자의 중대한 오해를 유발하는 내용이 기재 또는 표시되지 아니하였음을 확인합니다.

또한, 당사는 「주식회사 등의 외부감사에 관한 법률」 제8조의 규정에 따라 내부 회계관리제도를 마련하여 운영하고 있음을 확인합니다.

2023. 08. 14

【회사명】 KISCO홀딩스 주식회사

대표이사 【대표이사명】 이 병 제 

신고업무담당이사 【이사명】 문 중 인 

kisco홀딩스 대표이사 확인서명(2023년 반기)

I. 회사의 개요

1. 회사의 개요

(1) 연결대상 종속회사 개황

1) 연결대상 종속회사 개황

(단위 : 사)

구분	연결대상회사수				주요 종속회사수
	기초	증가	감소	기말	
상장	1	-	-	1	1
비상장	4	-	1	3	1
합계	5	-	1	4	2

※상세 현황은 '상세표-1. 연결대상 종속회사 현황(상세)' 참조

2) 연결대상회사의 변동내용

구분	자회사	사유
신규 연결	-	-
	-	-
연결 제외	JINL INTERNATIONAL, INC.	청산으로 인한 연결범위 제외
	-	-

(2) 회사의 법적, 상업적 명칭

당사는 KISCO홀딩스주식회사라 칭하고 한글로는 키스코홀딩스주식회사라고 표기하며, 영문으로는 KISCO Holdings Corp. 라고 표기합니다.

(3) 설립일자 및 존속기간

당사는 1957년 2월 19일에 한국철강주식회사로 설립되었으며 1989년 11월에 기업 공개를 실시하였습니다. 또한, 2008년 9월 1일부로 투자사업부문을 인적 분할하여 KISCO홀딩스주식회사로 변경하고, 2008년 9월 29일부로 유가증권시장 재상장을 승인받았습니다.

(4) 본사의 주소, 전화번호 및 홈페이지

- ① 주소 : 창원시 성산구공단로 103번길 12
- ② 전화번호 : 055) 260 - 0500
- ③ 홈페이지 : <http://www.kiscoholdings.co.kr>

(5) 회사사업 영위의 근거가 되는 법률

당사는 독점규제 및 공정거래에 관한 법률에 의한 지주회사입니다.

(6) 중소기업 등 해당여부

중소기업 해당 여부	미해당
벤처기업 해당 여부	미해당
중견기업 해당 여부	해당

(7) 주요 사업의 내용 및 향후 추진하려는 신규사업

1) 주요사업의 내용

당사는 사업부문별로 자회사의 주식을 취득하여 소유함으로써 자회사의 사업내용을 지배, 경영지도, 정리, 육성하는 지주사업을 기본으로 하고 있습니다.

또한, 자회사가 영위하는 사업으로는 철근 및 압연제품 제조 및 도매업과 임대업, 섬유 판매업 등이 있습니다.

한국철강(주)는 고객의 요구를 만족시키기 위해 새로운 기술개발과 설비에 과감히 투자하여 120톤 전기로 및 L/F설비를 도입하여 고품질의 철강재 제품을 생산하고 있습니다. 주로 제강, 압연 및 기타 1차 금속제품 제조가공 판매업을 영위하고 있으며 공장내 산소공장에서 생산되는 산소 및 질소, 아르곤 등을 수요처에 판매하고 있습니다

환영철강공업(주)는 100톤급의 DC전기로를 비롯하여 연산 80만톤급 연주기 및 연산 75만톤 압연설비를 갖추고 BILLET및 건설용 자재인 철근을 생산하고 있습니다. 또한 산소공장에서 제강공정에 필요한 기체산소를 공급하고 있으며, 잉여물로 생산되는 액체산소와 고순도 액체질소, 액체알곤은 산업가스 수요처에 판매하고 있습니다.

※자세한 주요사업내용은 II 사업의 내용을 참고 바라며, 손자회사 및 계열회사는 생략하였습니다.

2) 향후 추진하려는 신규사업

당사는 결산일 현재 해당사항이 없습니다.

(8) 신용평가에 관한 사항

1) 최근 3년간 신용평가 내역

평가일	평가대상	신용등급	평가회사 (신용평가등급범위)	평가구분
2023.07.10	기업신용평가	AA	CRETOP (AAA ~ D)	정기평가
2023.03.08	기업신용평가	AA	CRETOP (AAA ~ D)	정기평가
2022.03.07	기업신용평가	AA	CRETOP (AAA ~ D)	정기평가

2) 등급의 의미

기업평가등급	정 의
AAA	채무이행 능력이 최고 우량한 수준임.
AA	채무이행 능력이 매우 우량하나, AAA 보다는 다소 열위한 요소가 있음.
A	채무이행 능력이 우량하나, 상위등급에 비해 경기침체 및 환경변화의 영향을 받기 쉬움.
BBB	채무이행 능력이 양호하나, 장래경기침체 및 환경변화에 따라 채무이행 능력이 저하 될 가능성이 내포되어 있음.
BB	채무이행 능력에 문제가 없으나, 경제여건 및 시장환경 변화에 따라 그 안정성면에서는 투기적인 요소가 내포되어 있음.
B	채무이행 능력이 있으나, 장래의 경제 환경 악화시 채무불이행 가능성이 있어 그 안정성면에서 투기적임.
CCC	현재 시점에서 채무불이행이 발생할 가능성을 내포하고 있어 매우 투기적임.
CC	채무불이행이 발생할 가능성이 높음.
C	채무불이행이 발생할 가능성이 매우 높음.
D	현재 채무불이행 상태에 있음.

※ 상기 등급 중 'AA'등급부터 'CCC'등급까지는 등급 내 상대적 우열에 따라 "+","-"로 구분됩니다.

(9) 회사의 주권상장(또는 등록·지정)여부 및 특례상장에 관한 사항

주권상장 (또는 등록·지정)여부	주권상장 (또는 등록·지정)일자	특례상장 등 여부	특례상장 등 적용법규
유가증권시장	1989년 11월 13일	-	-

※ 회사는 1989년 11월 13일 주권상장하였으며, KISCO홀딩스(주)와 한국철강(주)로 인적 분할하면서 투

자 및 지주사업으로 업종전환함에 따라 2008년 9월 29일부로 유가증권시장재상장을 승인받았습니다.

2. 회사의 연혁

기업공시서식 작성기준에 따라 반기보고서에는 본 항목을 기재하지 아니하였습니다.
(사업보고서에 기재 예정)

3. 자본금 변동사항

기업공시서식 작성기준에 따라 반기보고서에는 본 항목을 기재하지 아니하였습니다.
(사업보고서에 기재 예정)

4. 주식의 총수 등

(1) 주식의 총수 현황

(기준일: 2023년 06월 30일)

(단위: 주)

구 분	주식의 종류			비고
	보통주	우선주	합계	
I. 발행할 주식의 총수	150,000,000	-	150,000,000	-
II. 현재까지 발행한 주식의 총수	18,476,380	-	18,476,380	-
III. 현재까지 감소한 주식의 총수	2,300,000	-	2,300,000	-
1. 감자	-	-	-	-
2. 이익소각	2,300,000	-	2,300,000	-
3. 상환주식의 상환	-	-	-	-
4. 기타	-	-	-	-
IV. 발행주식의 총수 (II-III)	16,176,380	-	16,176,380	-
V. 자기주식수	2,321,815	-	2,321,815	-
VI. 유통주식수 (IV-V)	13,854,565	-	13,854,565	-

(2) 자기주식 취득 및 처분 현황

(기준일 : 2023년 06월 30일)

(단위 : 주)

취득방법		주식의 종류	기초수량	변동 수량			기말수량	비고	
				취득(+)	처분(-)	소각(-)			
배당 가능 이익 범위 이내 취득	직접 취득	장내 직접 취득	보통주	2,321,815	-	-	-	2,321,815	-
			우선주	-	-	-	-	-	-
		장외 직접 취득	보통주	-	-	-	-	-	-
			우선주	-	-	-	-	-	-
		공개매수	보통주	-	-	-	-	-	-
			우선주	-	-	-	-	-	-
	소계(a)	보통주	2,321,815	-	-	-	2,321,815	-	
		우선주	-	-	-	-	-	-	
	신탁 계약에 의한 취득	수탁자 보유물량	보통주	-	-	-	-	-	-
			우선주	-	-	-	-	-	-
		현물보유물량	보통주	-	-	-	-	-	-
			우선주	-	-	-	-	-	-
		소계(b)	보통주	-	-	-	-	-	-
			우선주	-	-	-	-	-	-
기타 취득(c)		보통주	-	-	-	-	-	-	
		우선주	-	-	-	-	-	-	
총 계(a+b+c)		보통주	2,321,815	-	-	-	2,321,815	-	
		우선주	-	-	-	-	-	-	

5. 정관에 관한 사항

(1) 정관 변경 이력

정관변경일	해당주총명	주요변경사항	변경이유
2019.03.29	제63기 정기주주총회	제9조 (주식 및 신주인수권증서에 표시되어야 할 권리의 전자등록) 제11조 (명의개서대리인) 제12조 < 삭제 2019.3.29 > 제15조의2 (사채 및 신주인수권증권에 표시되어야 할 권리의 전자등록) 제41조의2 (감사위원회의 구성) 제41조의3 (감사위원회의 직무) 제43조의2 (외부감사인의 선임)	전자증권제도 시행과 상법, 외부감사법 개정사항 반영
2020.03.27	제64기 정기주주총회	제13조(기준일) 제17조(소집시기)	상법 시행령 개정 취지에 따라 주주총회에서 권리를 행사할 수 있는 주주의 기준일을 이사회에서 정할 수 있도록 함
2021.03.26	제65기 정기주주총회	제8조의2 (종류주식의 수와 내용) 제10조의3 (주식매수선택권) 제10조의4 (동등배당) 제11조 (명의개서대리인) 제12조 (주주명부 작성 비치) 제14조의2 (전환사채의 발행) 제15조 (신주인수권부사채의 발행) 제19조 (소집통지 및 공고) 제31조 (이사의 임기) 제41조의2 (감사위원회의 구성) 제45조 (이익배당)	상법과 전자증권법에 따른 개정사항을 반영하고 이사 임기를 조정함

(2) 사업목적 현황

구분	사업목적	사업영위 여부
1	자회사의 주식 또는 지분을 취득, 소유함으로써 자회사의 제반 사업 내용을 지배, 경영 지도, 정리, 육성하는 지주사업	영위
2	자회사에 대한 자금 및 업무지원 사업	영위
3	자회사 등과 상품 또는 용역의 공동개발 판매 및 설비 전산시스템의 공동활용 등을 위한 사무지원 사업	영위
4	신기술사업 관련 투자, 관리, 운영사업 및 창업 지원사업	영위
5	기술연구 및 개발과 기술정보의 제공업/용역수탁업	영위
6	수출입대행업, 무역대리업을 포함한 수출입사업	미영위

구분	사업목적	사업영위 여부
7	부동산업 및 부동산 임대업	영위
8	시장조사, 경영자문 및 컨설팅업	영위
9	광고대행업을 포함한 광고사업	영위
10	브랜드 및 상표권 등 지적재산권의 라이선스업	영위
11	회사가 보유하고 있는 지식, 정보 등 무형자산의 판매 및 용역사업	영위
12	에너지 관련 사업	미영위

II. 사업의 내용

1. 사업의 개요

KISCO홀딩스는 다른 회사의 주식을 소유한 회사이며 단순히 주식을 소유하는 것만이 아니라 법적기준 이상의 해당회사의 주식(의결권)을 보유함으로써 그 회사에 대하여 실질적인 지배권을 취득하는 것을 사업의 목적으로 하는 지주회사입니다.

당사는 종속기업으로 한국철강(주), 환영철강공업(주), 대흥산업(주), (주)서룡 등이 있으며, 사업부문별로는 지주부문[KISCO홀딩스(주)], 철강제조부문[한국철강(주), 환영철강공업(주)], 임대부문[대흥산업(주)], 섬유판매부문[(주)서룡]이 있습니다. 지주회사의 영업수익은 배당금수익과 용역수익(경영관리용역 및 기타용역) 등으로 구성되어 있습니다.

2023년 반기 당사의 매출액은 822,793백만원으로 전년 동기대비 9.62% 감소하였습니다. 당반기 영업이익은 82,791백만원이며, 반기순이익은 76,514백만원입니다. 철강제조부문에서 매출액 822,689백만원, 기타부문에서 104백만원을 실현하였습니다.

사업내용의 구성은 2011년 도입한 K-IFRS 기준에 따라 연결대상 주요종속회사(자산규모 750억이상)가 영위하는 사업으로 지주사업[KISCO홀딩스(주)]과 철근 및 압연제품 제조업[한국철강(주), 환영철강공업(주)]을 중심으로 작성되었습니다.

2. 주요 제품 및 서비스

[KISCO홀딩스(주)]

지주회사로서 해당사항이 없습니다.

[한국철강(주)]

(1) 회사는 건설업에 사용되는 철근을 생산, 판매하고 있으며 각 제품별 매출액 및 총 매출액에서 차지하는 비율은 다음과 같습니다.

(단위 : 백만원)

부문	매출유형	품 목	구체적용도	매출액	비율(%)
철강	제 품	철 근	건축구조용	469,184	96.65
	상 품	철 근	건축구조용	13,574	2.80
	기 타	산소 외	-	2,694	0.55
합계			-	485,452	100.00

(2) 주요 제품등의 가격변동

(단위 : 원/ton)

부문	품 목		제16기 반기	제15기	제14기
철강	철 근	내수	1,004,332	1,054,755	879,487

(3) 산출기준 및 가격변동원인

부문	품목	내 용	
철강	철 근	산출기준	제품판매가격은 총매출액에서 총판매수량으로 나눈가격(총평균가격)으로 계산 [제품판매가격 = 총매출액 / 총판매수량]
		가격변동원인	철근제품 시장 판매가격의 하락이 주요 원인

[환영철강공업(주)]

(1) 주요 제품 등의 현황

회사는 제강공장에서 생산한 BILLET를 압연공정에서 가열한 후 생산한 철근을 판매

하고 있습니다. 또한 제강 및 압연공장 제품생산시 발생하는 부산물과 기타 발생하는 품목을 판매하고 있습니다. 당사의 매출은 철근판매가 주를 이루며 각 품목별 매출액 및 총매출액에서 차지하는 비율을 다음과 같이 구분하였습니다

(단위 :백만원)

부문	매출유형	품 목	구체적용도	매출액	비율(%)
철강	제 품	철 근	건축구조용	340,695	91.51
	반제품	BILLET	-	10,150	2.73
	기 타	산소 외	-	21,450	5.76
합계			-	372,295	100.00

(제품설명)

- 1) 철 근 : 건축용 자재. 원형봉강으로 표면에 횡방향으로 일정한 간격의 마디가 있어 콘크리트 부착력이 강하도록 하는 제품.
- 2) BILLET : 반제품으로 철근, 봉강, 형강, 선재 등을 생산하기 위한 원재료임. 절단면의 한변이 120~150mm, 길이는 3~12m를 주로 사용.

당사의 제품가격 산출기준은 월품목별 매출액에 월품목별 판매량을 나눈값으로 산출하고 있습니다. 주요 제품 가격변동추이는 다음과 같이 구분하였습니다.

(단위 : 원/톤)

품 목	제47기 반기	제46기	제45기
철 근(내수)	1,012,219	1,064,174	885,499
BILLET(내수)	784,070	-	806,805
BILLET(수출)	-	-	693,939

※ 가격변동원인 : 철강 경기에 따른 가격 변동

3. 원재료 및 생산설비

[KISCO홀딩스(주)]

지주회사로서 해당사항이 없습니다.

[한국철강(주)]

(1) 주요 원재료

당사는 전기로 제강의 주원료로 철스크랩을 사용하고 있습니다. 국내 철스크랩이 수입 철스크랩보다 큰비중을 차지하고 있으나 국내 철스크랩의 발생량이 수요에 미치지 못하여 매년 일정량을 수입에 의존하고 있습니다. 따라서 당사는 시황에 따라 국내 철스크랩과 수입 철스크랩의 비중을 조절하며 운영하고 있습니다. 국내 철스크랩의 경우 주로 태금정(주), (주)정우이엔알, (주)동인철강 등으로 부터 구매하며, 수입 철스크랩의 경우 상사를 통해 일본, 미국등에서 구입하고 있습니다.

주원료인 철스크랩의 시황가격 변동성이 전기로 제강업체의 제품수익성에 위협요인으로 대두되고 있는 만큼 당사는 대형 철스크랩 공급업자를 고정거래선으로 확대함으로써 철스크랩의 장기적 안정조달을 위해 노력하고 있습니다.

(2) 주요 원재료등의 매입 현황

(단위 : 백만원, %)

부문	매입유형	품 목	구체적용도	매입액	비율 (%)	주요 매입처
철 강	원재료	국내고철	철근 생산용	268,814	85.95	태금정(주), (주)동인철강, (주)정우이엔알 등
		수입고철	철근 생산용	20,665	6.61	MARUBEN TETSUGEN CO. LTD 등
	부재료	SI-MN外	철근 생산용	16,244	5.19	(주)디비메탈 등
	보조재료	전극봉 外	철근 생산용	7,051	2.25	(주)동국알앤에스 등
합 계				312,774	100.00	

※ 수입고철은 부대비용(하역비 등)이 포함된 금액임.

(3) 주요 원재료등의 가격변동

(단위 : 원/ton)

부문	품 목	구분	제16기 반기	제15기	제14기
철강	고 철	국내	532,875	602,537	525,978
		수입	530,165	602,619	557,455

※ 수입고철은 부대비용(하역비 등)이 포함된 금액임.

(4) 산출기준 및 가격변동원인

부문	품목	내용	
철강	고철, (국내,수입)	산출기준	원재료가격은 총매입액에서 총매입수량으로 나눈 가격으로 계산 [매입가 = 총매입액 / 총매입수량]
		가격변동원인	고철등 원재료의 가격변동은 국제 및 국내시세, 환율 변동이 주요 원인

(5) 생산능력 및 생산능력의 산출근거

당사는 4조 3교대로 작업을 실시하고 있으며 세부내역은 다음과 같습니다.

부문	품목	일생산능력(M/T)	가동일수(일)	가동월수(월)	당기생산능력(M/T)
철강	철근	3,205	26.6	6	511,438

※ 당기 생산능력은 일생산능력(FULL가동시) × 평균가동가능일수 × 가동월수로 산출하였습니다.

(6) 생산실적 및 가동률

1) 당기의 생산실적은 다음과 같습니다.

(단위 :M/T)

부문	품목	제16기 반기	제15기	제14기
철강	철근	474,151	997,495	990,247
	산소등	37,053	79,524	80,740
합계		511,204	1,077,019	1,070,987

2) 당기의 가동률은 다음과 같습니다.

(단위 :시간,%)

부문	품목	당기가동 가능시간	당기실제 가동시간	평균가동률
철강	철근	3,884	3,660	94.23

(7) 당사는 국내에 총 2개 생산공장(창원, 중평)을 보유하고 있으며 당기의 변동내역은 다음과 같습니다.

(단위 : 백만원)

구분 (창원)	토지	건물	건축물	기계장치	차량운반구	기타의 유형자산	건설중인 자산	계
기초순장부금액	121,453	50,920	5,858	65,453	1,979	2,300	232	248,195
취득/자본적지출	-	-	14	446	-	222	1,124	1,806
처분	-	-	-	(3,485)	-	-	-	(3,485)
감가상각비	-	(1,522)	(354)	(3,158)	(157)	(610)	-	(5,801)
손상차손환입	-	-	-	286	-	-	-	286
대체증감	-	-	-	-	-	-	(140)	(140)
기말순장부금액	121,453	49,398	5,518	59,542	1,822	1,912	1,216	240,861
취득원가	121,453	101,283	22,275	368,611	5,267	10,334	1,216	630,439
기말감가상각누계액	-	(51,885)	(16,757)	(270,081)	(3,445)	(8,422)	-	(350,590)
손상차손누계액	-	-	-	(38,988)	-	-	-	(38,988)

구분 (증평)	토지	건물	건축물	기계장치	차량운반구	기타의 유형자산	건설중인 자산	계
기초순장부금액	16,442	212	-	457	-	209	-	17,320
감가상각비	-	(4)	-	(23)	-	-	-	(27)
기말순장부금액	16,442	208	-	434	-	209	-	17,293
취득원가	16,442	705	754	19,120	47	412	-	37,480
기말감가상각누계액	-	(177)	(197)	(9,752)	(34)	(134)	-	(10,294)
손상차손누계액	-	(320)	(557)	(8,934)	(13)	(69)	-	(9,893)

[환영철강공업(주)]

(1) 주요 원재료 등의 현황

당사는 100톤 전기로 업체로서 철스크랩을 용해하여 빌렛을 생산하고 압연공정으로 투입시켜 철근을 생산하고 있습니다. 주원재료인 철스크랩 매입비중이 가장 크며 기타 부/보조재료, 저장품 등이 투입됩니다. 원재료 매입액은 다음과 같습니다.

(단위:백만원,%)

부문	유형	품목	구체적용도	매입액	(비율)	비고
제강	원재료	국내고철	철근제조용	201,502	88.14	(주)명산, (주)오앤와이스틸 외
		수입고철	철근제조용	4,900	2.14	(주)상보에스앤티, DAISEN SANGYO CO.
	부재료	합금철 외	철근제조용	11,692	5.12	(주)SIMPAC당진공장, (주)글로벌메탈 외
	보조재료	전극봉 외	철근제조용	6,603	2.89	(주)동국알엔에스, 대한로재(주) 외
	저장품	경유 외	철근제조용	3,908	1.71	(주)미래엔서해에너지, (주)대유코아(특수관계자) 외

	합 계	-	228,605	100.00	
--	-----	---	---------	--------	--

(2) 주요 원재료 등의 가격변동추이

당사의 원재료 가격 산출기준은 월총평균법으로 계산하고 있으며, 월품목별 구입금액에 월품목별 구입수량을 나눈값입니다. 또한 주요 원재료인 고철의 가격변동은 국내 실물경제의 위축과 국제시세 및 환율변동에 기인하여 가격변동에 영향을 미쳤습니다. 주요 원재료등 가격변동추이는 다음과 같습니다

(단위: 원/톤)

품 목		제47기 반기	제46기	제45기
고철	국내	530,727	608,850	522,499
	수입	553,231	603,833	-

※ 수입고철은 부대비용(하역비 등)이 포함된 금액임.

(3) 생산능력 및 생산능력의 산출근거

(단위:톤)

품 목	제47기 반기	제46기	제45기
철 근	383,400	766,800	766,800
BILLET	426,000	852,000	852,000
GAS	55,380	110,760	110,760
합 계	864,780	1,729,560	1,729,560

1) 산출기준

당사의 제강,압연,가스 설비능력

제강 : 100톤 전기로 1기, 1HEAT당 생산량 : 85TON

1HEAT당 소요시간 : 51분

압연 : 봉강 압연기 1기, 시간당 생산량 : 90TON

당진가스 : 시간당 생산량 13TON

2) 산출방법

제강:(총시간(분) - 계획운휴시간(분))/1HEAT당 소요시간 * 1HEAT당 생산량)

압연:(총시간 - 계획운휴시간) * 시간당생산량

가스:(총시간 - 계획운휴시간) * 시간당생산량

3) 평균가동시간

제강:8,760(총시간) - 240(계획운휴시간) = 8,520시간

압연:8,760(총시간) - 240(계획운휴시간) = 8,520시간

가스:8,760(총시간) - 240(계획운휴시간) = 8,520시간

(4) 생산실적 및 가동률

1) 생산실적

(단위 : 톤)

품 목	제47기 반기	제46기	제45기
철 근	323,854	728,654	768,622
BILLET	342,447	726,693	781,562
GAS	-	12,267	73,822
합 계	666,301	1,467,614	1,624,006

*제47기 반기 기준 GAS 생산실적은 산소공장 설비 고장으로 인하여 0입니다.

2) 당해 사업연도의 가동률

(단위 : 톤)

품 목	제47기 반기		가동률(%)
	생산능력	생산실적	
철 근	383,400	323,854	84.47
BILLET	426,000	342,447	80.39
GAS	55,380	-	0.00
합 계	864,780	666,301	-

주) 당사의 가동률은 가동시간에 근거하기 보다는 수량에 근거하여 산정하는 것이 보다 합리적이라고 판단하여 상기 기준에 의해 산출하였습니다.

(5) 당사는 충남 당진(본사)에 제강 및 압연, 산소공장이 있으며 작성 기준일 현재 자산의 항목별 현황은 아래와 같습니다.

(단위 :백만원)

구분 (본사)	토지	건물	건축물	기계장치	차량운반구	전기시설	기타의 유형자산	건설중인 자산	계
기초가액	32,474	15,232	5,707	40,780	737	8,795	860	1,646	106,231

취득/자본적지출	2	-	-	399	103	937	123	639	2,203
정부보조금	-	-	-	-	-	-	-	(108)	(108)
감가상각비	-	(454)	(119)	(3,944)	(187)	(417)	(161)	-	(5,282)
대체증감	-	-	-	-	-	1,308	-	(1,491)	(183)
기말금액	32,476	14,778	5,588	37,235	653	10,623	822	686	102,861

4. 매출 및 수주상황

(1) 매출실적(연결기준)

(단위 : 백만원)

사업부문	대상회사	품 목	구체적용도	2023년 반기	2022년	2021년
지주부문	KISCO홀딩스	용역 및 배당	-	20,060	16,759	14,674
철강제조	한국철강	철근	건설자재	469,184	1,042,381	869,153
		매입철근외	건설자재	13,574	15,549	5,683
		기타	건설자재외	2,694	6,247	11,814
	환영철강	철근	건설자재	340,695	757,844	677,341
		매입철근외	건설자재외	21,450	19,678	8,507
		기타	건설자재외	10,150	152	18,032
섬유판매	서릉	섬 유	-	104	586	3,547
소 계				877,911	1,859,196	1,608,751
내부거래외 조정				(55,118)	(48,583)	(27,902)
합 계				822,793	1,810,613	1,580,849

(2) 지역부문별 매출실적(연결기준)

(단위 : 백만원)

구 분	국 내			국 외	조 정	합 계
	지주 부문	철강 제조부문	섬유 부문	철강 제조부문		
2023년 반기	20,060	857,210	104	537	(55,118)	822,793
2022년	16,759	1,841,851	586	-	(48,583)	1,810,613
2021년	14,674	1,570,669	3,547	19,861	(27,902)	1,580,849

(3) 판매경로

[KISCO홀딩스(주)]

지주회사로서 해당사항이 없습니다.

[한국철강(주)]

1) 판매방법 및 조건

당사는 주문 및 계획생산에 의해 국내외 유통상, 실수요자에게 판매를 하고 있으며 결제는 내수의 경우 현금 및 어음으로 이루어지며, 수출의 경우에는 신용장 (L/C) 및 현금으로 이루어 집니다.

2) 판매전략

당사는 품질, 원가, 서비스 개선을 통한 고객만족강화를 판매전략으로 삼고 다양한 판로를 개척하기 위해 노력하고 있습니다. 또한 비가격 부문 경쟁력 강화를 통해 기존거래처와 전략적 파트너십을 더욱 발전시켜 나갈 것이며, 신규거래처 발굴을 통한 거래처 다변화등으로 매출을 증대 시킬 계획입니다.

3) 주요매출처

당사의 주요 매출처는 (주)태영건설, (주)한화, 동백철강(주)이며 각 매출처의 비율은 매출액 대비 각각 6.61%, 3.55%, 3.48%입니다. 주요 매출처는내수 및 내수로컬 매출액 중 큰 부분을 차지하는 거래처를 표시하였습니다.

[환영철강공업(주)]

1) 판매경로

① 민수판매

제조업체 (MAKER)	→	실수요자(대형건설사)	-	-
	→	대형 유통상	→	소형 유통상 실수요자
	→	소형 유통상	→	실수요자

② 관수판매

관수영업은 관급 수요기관을 판매처로 한 영업활동을 일컫습니다.

ㄱ) 관급 수요기관 : 정부기관, 정부투자기관, 국방부 조달본부 등

ㄴ) 일반적으로 조달청 업무를 말함

- 정부조달물자는 대부분 조달청을 통해 구매

공시대상기간(2023.01.01~2023.06.30)의 판매 경로별 매출액 비중으로는 민수판매 84%, 관수판매 16% 정도로 구성되어 있습니다.

2) 판매방법 및 조건

당사는 주문 및 계획생산에 의해 국내 유통상, 실수요자에게 발주를 받아 상차도 또는 도착도 조건을 적용하여 제품을 판매하고 있으며 결제는 현금 및 어음으로 이루어 집니다.

3) 판매전략

당사의 판매전략은 첫째, 불황기를 대비한 우량거래처와의 유대강화를 지속적으로 추진하고 둘째, 신규거래처의 지속적인 발굴을 통한 안정적인 영업환경을 조성하며 셋째, 해외시장의 적극적인 모니터링과 시장의 변화감지를 통한 적극적인 가격 및 공급정책을 통해 시장의 선도업체로서의 위치를 견고하게 하는 것입니다.

4) 주요매출처

당사의 주요 매출처는 지에스건설(주), 롯데건설(주)이며 각 매출처의 비율은 매출액 대비 각각 11.61%, 7.11%입니다. 주요 매출처는 중요성의 관점에서 매출액 중 큰 부분을 차지하는 거래처를 표시하였습니다.

(4) 수주상황

1) 한국철강(주) 수주상황

2023.06.30 기준

(단위: 톤, 백만원)

품목	거래처	수주일자	납기	수주총액		기납품액		수주잔고	
				수량	금액	수량	금액	수량	금액
철근	조달청	2022.05.09	2024.05.08	260,000	247,217	177,201	178,335	82,799	68,882

2) 환영철강공업(주) 수주상황

2023.06.30 기준

(단위: 톤, 백만원)

품목	거래처	수주일자	납기	수주총액		기납품액		수주잔고	
				수량	금액	수량	금액	수량	금액
철근	조달청	2022.05.09	2024.05.08	185,000	192,730	95,800	95,815	89,200	96,915

5. 위험관리 및 파생거래

(1) 재무위험 관리요소

연결회사는 여러 활동으로 인하여 시장위험(외환위험, 가격위험과 이자율위험), 신용 위험 및 유동성위험과 같은 다양한 금융위험에 노출되어 있습니다. 연결회사의 전반적인 위험관리는 연결회사의 재무성과에 잠재적으로 불리할 수 있는 효과를 최소화 하는데 중점을 두고 있습니다. 위험관리는 이사회에서 승인한 정책에 따라 재무부서의 주관으로 이루어지고 있습니다. 재무부서는 영업부서들과의 긴밀한 협조하에 재무위험을 식별하고 평가하고 관리합니다. 이사회는 전반적인 위험관리에 대한 원칙과 외환위험, 이자율 위험, 신용 위험, 파생금융상품과 비파생금융상품의 이용 및 유동성을 초과하는 투자와 같은 특정 분야에 관한 정책을 문서화하여 제공하고 있습니다.

1) 시장위험

① 외환위험

연결회사의 외환위험은 주로 인식된 자산과 부채의 환율변동과 관련하여 발생하고 있으며, 외환위험은 미래예상거래 및 인식된 자산·부채가 기능통화 외의 통화로 표시될 때 발생하고 있습니다. 연결회사는 외환규정에 의해서 환율변동위험을 관리하고 있습니다. 환율관리의 기본전략은 환율 영향으로 인한 손익 변동성을 축소하는 것입니다.

보고기간말 현재 기능통화 이외의 외화로 표시된 자산 및 부채의 원화환산기준액은 다음과 같습니다(단위: 천원).

구 분	2023. 06. 30		2022. 12. 31	
	자 산	부 채	자 산	부 채
U S D	-	408,832	14,884,731	3,085,252
J P Y	-	837,569	59,264	13,955
E U R	-	306,566	-	-

보고기간말 현재 다른 모든 변수가 일정하고 각 외화에 대한 원화환율 10%변동시 환율변동이 법인세비용차감전손익에 미치는 영향(단위: 천원)

구 분	2023. 06. 30		2022. 12. 31	
	10%상승시	10%하락시	10%상승시	10%하락시
U S D	(40,883)	40,883	1,179,948	(1,179,948)
J P Y	(83,757)	83,757	4,531	(4,531)
E U R	(30,657)	30,657	-	-

② 가격위험

연결회사는 연결재무상태표상 기타금융자산으로 분류되는 보유 지분증권의 가격위험에 노출되어 있습니다. 연결회사는 상품가격위험에는 노출되어 있지 않습니다. 연결회사가 보유하고 있는 상장주식은 공개시장에서 거래되고 있으며, KOSPI 주가지수에 속해 있습니다.

보고기간말 현재 다른 모든 변수가 일정하고 주가의 1% 변동시 연결회사의 세후이익 및 자본에 미치는 영향은 아래 표와 같습니다(단위: 천원).

지 수		세후 이익에 대한 영향		자본에 대한 영향	
		2023. 06. 30	2022. 12. 31	2023. 06. 30	2022. 12. 31
KOSPI	상승시	-	-	86,451	80,098
	하락시	-	-	(86,451)	(80,098)

③ 이자율위험

연결회사의 이자율 위험은 미래 시장이자율 변동에 따라 예금 또는 차입금 등에서 발생하는 이자수익 및 이자비용이 변동될 위험으로서 이는 주로 변동금리부 조건의 차입금과 예금에서 발생하고 있습니다. 연결회사의 이자율관리의 목표는 이자율 변동으로 인한 불확실성을 최소화하면서 순이자이익의 증가 및 손실 감소를 추구함으로써

서 주주의 이익을 극대화하는데 있습니다. 이를 위한 이자율 관리는 차입구조 개선을 통한 전사적인 이자 비용 관리활동, 장/단기 차입구조 개선, 고정 대 변동이자 차입조건 적정비율 유지, 주간/월간 단위의 국내외 금리동향 모니터링 실시 및 대응방안 수립 등을 통해 선제적으로 이자율위험을 관리하고 있습니다.

보고기간말 현재 다른 모든 변수가 일정하고 이자율의 100bp 변동시 연결회사의 세후이익 및 자본에 미치는 영향은 아래 표와 같습니다(단위: 천원).

구 분	세후 이익에 대한 영향		자본에 대한 영향	
	2023. 06. 30	2022. 12. 31	2023. 06. 30	2022. 12. 31
상승시	527,740	551,779	527,740	551,779
하락시	(527,740)	(551,779)	(527,740)	(551,779)

2) 신용위험

신용위험은 보유하고 있는 수취채권 및 확정계약을 포함한 거래처에 대한 신용위험 뿐 아니라 현금및현금성자산 및 은행 및 금융기관 예치금으로부터 발생하고 있습니다. 은행 및 금융기관의 경우, 독립적인 신용평가기관으로부터의 신용등급이 최소 A 이상인 경우에 한하여 거래를 하고 있습니다. 거래처의 경우 독립적으로 신용평가를 받는다면 평가된 신용등급이 사용되며, 독립적인 신용 등급이 없는 경우에는 고객의 재무상태, 과거경험, 담보설정여부 등 기타 요소들을 고려하여 신용을 평가하게 됩니다. 개별적인 위험 한도는 이사회가 정한 한도에 따라 내부 또는 외부적으로 결정된 신용등급을 바탕으로 결정됩니다. 신용한도의 사용여부는 정기적으로 검토되고 있습니다. 연결회사가 보유하고 있는 금융자산의 신용위험에 대한 최대노출금액은 당기 말 현재 계상된 해당 금융자산의 장부금액입니다. 당기 중 신용한도를 초과한 건은 없었으며 경영진은 상기 거래처로부터 의무불이행으로 인한 손실을 예상하고 있지 않습니다.

3) 유동성위험

연결회사의 재무관리팀은 미사용 차입금한도를 적정수준으로 유지하고 영업 자금 수

요를 충족시킬 수 있도록 유동성에 대한 예측을 항시 모니터링하여 차입금 한도나 약정을 위반하는 일이 없도록 하고 있습니다. 유동성에 대한 예측 시에는 연결회사의 자금조달 계획, 약정 준수, 연결회사 내부의 목표재무비율 및 통화에 대한 제한과 같은 외부법규나 법률 요구사항이 있는 경우 그러한 요구사항을 고려하고 있습니다.

연결회사의 유동성 위험 분석내역은 다음과 같습니다(단위: 천원).

2023. 06. 30	3개월이내	~6개월	~1년	~2년	2년초과	합 계
매 입 채 무	68,392,728	1,016,176	-	-	-	69,408,904
기타지급채무	26,517,361	323,327	1,089,061	200,000	314,310	28,444,059
차 입 금	-	8,143,585	4,379,000	-	-	12,522,585
기타금융부채	46,638	43,232	73,378	116,449	29,717	309,414
이자비용지급액	150,158	150,158	297,053	-	-	597,369

2022. 12. 31	3개월이내	~6개월	~1년	~2년	2년초과	합 계
매 입 채 무	53,106,393	1,170,138	-	-	-	54,276,531
기타지급채무	90,247,986	279,734	1,177,489	-	200,000	91,905,209
차 입 금	9,720,935	956,000	1,800,000	-	-	12,476,935
기타금융부채	79,642	79,642	105,377	176,406	123,192	564,259
이자비용지급액	47,877	39,452	36,901	-	-	124,230

(2) 자본위험관리

연결회사의 자본관리 목적은 계속기업으로서 주주 및 이해당사자들에게 이익을 지속적으로 제공할 수 있는 능력을 보호하고 자본비용을 절감하기 위해 최적 자본구조를 유지하는 것입니다. 자본구조를 유지 또는 조정하기 위하여 연결회사는 주주에게 지급되는 배당을 조정하고, 부채감소를 위한 신주발행 및 자산매각등을 실시하고 있습니다. 산업내의 타사와 마찬가지로 연결회사는 자본조달비율에 기초하여 자본을 관리하고 있습니다. 자본조달비율은 순부채를 총자본으로 나누어 산출하고 있습니다. 순부채는 총차입금에서 현금및현금성자산을 차감한 금액이며 총자본은 연결재무상태표의 '자본'에 순부채를 가산한 금액입니다.

자본조달비율의 산정내역(단위: 천원).

구 분	2023. 06. 30	2022. 12. 31
총 차 입 금	12,522,585	12,476,935
차감: 현금및현금성자산	(81,277,712)	(87,863,847)

순 부 채	(68,755,127)	(75,386,912)
자 본 총 계	1,552,386,363	1,496,196,973

(* 순부채는 (-)의 금액이므로 자본조달비율을 산정하지 않습니다.

(5) 파생거래

연결회사는 환율 및 상품가격 변동에 따른 위험 등 위험 회피 목적으로 파생상품 계약을 체결할 수 있습니다. 파생상품은 계약에 따라 발생된 권리와 의무를 공정가액으로 평가하여 자산과 부채로 계상하고, 동 계약으로부터 발생한 손익은 발생시점에 당기손익으로 인식하고 있습니다. 파생상품의 공정가액은 거래은행에서 제공한 평가내역을 이용하고 있습니다.

당기 중 파생상품 거래 내역은 없습니다.

6. 주요계약 및 연구개발활동

(1) 경영상의 주요계약

연결회사는 현재 경영상 특별한 주요 계약사항은 없습니다.

(2) 연구개발활동

[KISCO홀딩스(주)]

1) 연구개발 담당부서

팀 명	수행업무	세부내용
경영기획팀	기술개발관리	EAF 슬래그 재활용 기술 개발

2) 연구개발 비용

회사의 최근 3년간 연구개발 비용은 다음과 같습니다.

(단위 : 백만원)

과 목	제68기 반기	제67기	제66기	비 고
연구개발비용 계	64	80	0	-
(정부보조금)	0	0	0	-
연구개발비 / 매출액 비율 [연구개발비용계 ÷ 당기매출액 × 100]	0.319	0.477	0.000	-

[한국철강(주)]

1) 연구개발 담당부서

팀 명	수행업무	세부내용
연구팀	제품기획	신기술 시장조사, 신제품 분석
	제품개발	기술자료, 샘플제작 및 성능확인, 제품표준화, 개발효과 분석
		신모델 개발, 공정 개선
	인증	제품 사전 시험 및 인증, 제품별 신뢰성 시험 및 표준화
기술지원	사내 교육지원, 기술자료 분석	
제강팀	기술개발	철강제조 빅데이터 기반 스마트 조업 시스템 개발
		전기로 제강공정 디지털화를 통한 고효율 조업기술 개발

고철검수팀	인증	제품별 신뢰성 시험 및 표준화
-------	----	------------------

2) 연구개발 비용

회사의 최근 3년간 연구개발 비용은 다음과 같습니다.

(단위 : 백만원)

과 목	제16기 반기	제15기	제14기	비 고
연구개발비용 계	8	192	141	-
(정부보조금)	(8)	(184)	(102)	
연구개발비 / 매출액 비율 [연구개발비용계 ÷ 당기매출액 × 100]	0.002	0.018	0.016	-

※ 비율은 정부보조금(국고보조금)을 차감하기 전의 연구개발비용 지출총액을 기준으로 산정하였습니다.

3) 연구개발실적(지적재산권 보유내역)

순번	내용	출원번호	출원일	등록번호	등록일
1	집적형 박막 광기전력 소자 및 그의 제조 방법	10-2010-0083178	10.08.26	제 10-1060239	11.07.28
2	집적형 박막 태양전지 및 그의 제조방법	10-2009-0045804	09.05.26	제 10-1028971	11.04.06
3	집적형 박막 태양전지 및 그의 제조방법	201010183207.9	10.05.26	ZL 201010183207.9	12.10.12
4	광기전력 장치 및 그 제조 방법	12/851823	10.08.13	0-8802969	12.10.12
5	집적형 박막 광기전력 소자 및 그의 제조 방법	2011-183497	10.08.17	0-5396444	12.10.12
6	광기전력 장치 및 그 제조 방법	2010-177858	10.08.06	0-5220069	13.03.15
7	압연에 의한 이형철근제조방법	10-2021-0032335	21.03.11	10-2313889	21.10.12
8	철근 입출고 자동화 시스템	10-2021-0032332	21.03.11	10-2321654	21.10.29
9	제강 고철 대차 시스템	10-2022-0099580	22.08.09	10-2477877	22.12.12
10	제강용 턴디쉬 스프레시 커버 작동장치	10-2022-0099579	22.08.09	10-2482230	22.12.23
11	압연 스탠드 쇼크 갭 조절장치	10-2022-0099575	22.08.09	10-2493383	23.01.25
12	전기로 천정 승강 급수 슈벨 조인트 동작방법	10-2022-0099576	22.08.09	10-2496761	23.02.02
13	래들모래투입장치	10-2022-0099574	22.08.09	10-2515827	23.03.27

7. 기타 참고사항

(1) 업계의 현황

KISCO홀딩스(주)는 다른 회사의 주식을 소유한 회사이며 단순히 주식을 소유하는 것만이 아니라 법적기준 이상의 해당회사의 주식(의결권)을 보유함으로써 그 회사에 대하여 실질적인 지배권을 취득하는 것을 사업의 목적으로 하는 지주회사입니다. 지주회사는 크게 순수지주회사와 사업지주회사로 구분할 수 있습니다. 순수지주회사는 어떠한 사업활동도 하지 않고 다른 회사의 주식을 소유함으로써 그 회사를 지배하는 것을 주된 목적으로 하며 지배하는 자회사들로부터 받는 배당금을 주된 수입원으로 합니다. 사업지주회사는 직접 어떠한 사업활동을 함과 동시에 다른 회사를 지배하기 위하여 주식을 소유하는 회사입니다.

우리나라의 지주회사제도는 독점규제 및 공정거래에 관한 법률(이하 '공정거래법')에 규정되어 있습니다. 정부에서는 1986년 공정거래법 개정시 순수지주회사 설립 및 전환을 금지시켰으나 1997년 외환위기 이후 기업들의 구조조정과정을 촉진한다는 취지하에 1999년 공정거래법을 개정하여 순수지주회사를 허용하였습니다.

지주회사의 장점으로는 기업지배구조의 투명성을 증대시켜 시장으로부터 적정한 기업가치를 평가받음으로써 주주의 가치를 높이고, 독립적인 경영 및 객관적인 성과평가를 가능케 함으로써 책임경영을 정착시키며, 사업부문별 특성에 맞는 신속하고 전문적인 의사결정이 가능한 체제를 확립하여 사업부문별 경쟁력을 강화하고, 전문화된 사업역량에 기업의 역량을 집중함으로써 경영위험의 분산 등을 추구할 수 있습니다.

(2) 회사의 현황

1) 영업개황

당사는 2008년 9월 1일부로 투자부문을 존속법인으로 하는 지주회사와 제조부문을 신설법인으로 인적분할을 하였습니다. 지주회사 전환목적 및 기대효과로는 첫째, 제조부문과 투자부문의 분리를 통해 지배구조의 투명성과 경영의 효율성 강화, 둘째, 독립적인 자율경영 및 합리적인 경영실적 평가시스템으로 책임경영체계 정착, 셋째, 사업부별 특성에 적합한 의사결정체계 확립과 사업경쟁력을 강화하여 경영위

협성을 최소화 하는데 있습니다.

2) 조직도

대 표 이 사						
기 획 본 부				재 정 본 부		
경영기획팀	인사/감사팀	내부회계관리팀	경영정보1팀	경영정보2팀	재무관리팀	무역팀

(3) 사업부문의 구분 및 요약재무정보

당사의 종속기업으로는 한국철강(주), 환영철강공업(주), 대흥산업(주), (주)서릉 등이 있으며 사업부문별로는 지주부문[KISCO홀딩스(주)], 철강제조부문[한국철강(주), 환영철강공업(주)], 임대부문[대흥산업(주)], 섬유판매부문[(주)서릉]으로 구분됩니다. 지주회사의 영업수익은 배당금수익과 용역수익(경영관리용역 및 기타용역) 등으로 구성되어 있습니다.

연결회사는 제품, 시장 및 판매방법의 특징을 고려하여 부문별 경영성과를 적절히 관리하기 위하여 연결회사의 사업부문을 구분하여 관리하고 있으며, 사업부문별 주요 정보는 다음과 같습니다.

1) 주요 종속기업의 요약 재무정보

① 당반기말과 당반기

(단위: 천원)

기 업 명	자 산	부 채	자 본	매 출	당기순손익	총포괄손익
한국철강(주)	954,599,486	129,640,201	824,959,285	485,452,449	45,364,283	45,688,062
환영철강공업(주)	716,940,075	66,798,325	650,141,750	372,294,760	27,973,514	27,990,052
대흥산업(주)	14,175,531	1,983,308	12,192,223	-	51,615	51,615
(주)서릉	1,156,807	13,566,465	(12,409,658)	104,073	(1,035,424)	(1,035,424)
JINIL INTERNATIONAL, INC.(*)	-	-	-	-	-	-

(*) 당반기 중 청산으로 인해 종속기업에서 제외되었습니다.

② 전기말과 전반기

(단위: 천원)

기업명	자산	부채	자본	매출	당기순이익	총포괄이익
한국철강(주)	938,653,807	147,735,227	790,918,580	530,375,916	28,453,827	27,660,080
환영철강공업(주)	710,098,114	74,915,795	635,182,319	394,568,096	22,063,244	21,977,838
대흥산업(주)	14,123,214	1,982,606	12,140,608	-	16,851	16,851
(주)서 룡	1,775,158	13,149,392	(11,374,234)	482,885	(663,483)	(663,483)
JINIL INTERNATIONAL, INC.	12,013,741	652,114	11,361,627	60,743,777	1,216,170	2,117,231

③ 당기와 전기 중 부문영업이익

(단위: 천원)

당반기	지주부문	철강제조부문	기타부문	조정	합계
총부문이익	20,059,543	822,688,521	104,073	(20,059,543)	822,792,594
부문간이익	20,059,543	-	-	(20,059,543)	-
외부고객으로부터의 이익	-	822,688,521	104,073	-	822,792,594
보고부문영업이익(손실)	18,223,452	82,554,243	(507,624)	(17,479,296)	82,790,775

전기	지주부문	철강제조부문	기타부문	조정	합계
총부문이익	15,020,429	909,910,854	482,885	(15,020,429)	910,393,739
부문간이익	15,020,429	-	-	(15,020,429)	-
외부고객으로부터의 이익	-	909,910,854	482,885	-	910,393,739
보고부문영업이익(손실)	13,307,747	116,524,159	(597,039)	(13,659,308)	115,575,559

④ 부문자산 및 부채

(단위: 천원)

구분	당반기말				
	지주부문	철강제조부문	기타부문	조정	합계
보고부문자산	78,006,241	1,671,539,561	14,998,581	(7,401,213)	1,757,143,170
보고부문부채	503,478	196,438,526	15,216,016	(7,401,213)	204,756,807

구분	전기말				
	지주부문	철강제조부문	기타부문	조정	합계
보고부문자산	63,996,548	1,648,751,921	27,912,112	(4,724,023)	1,735,936,558
보고부문부채	1,422,795	222,651,023	15,784,111	(118,344)	239,739,585

(4) 주요종속회사의 사업의 개요

1) 업계의 현황

[한국철강(주)]

① 산업의 특성

철강산업은 자동차, 건설, 조선 및 방위산업을 비롯한 전산업의 기초소재를 공급하는 국가 기간산업으로 국가경제발전의 중추적, 전략적 장치산업입니다.

철강산업은 과거 한국경제성장의 중추적인 역할을 수행하며 놀라운 성장을 이룩해왔습니다. 하지만 이제는 수요정점기를 지나 저성장세로 들어섰으며, 중국 철강산업이라는 강력한 변수를 포함하여 세계 철강산업의 환경도 더욱 경쟁적으로 변할 전망입니다. 이러한 환경에 직면한 한국 철강산업이 안정적으로 발전하기 위해서는 기술력 향상 및 다양한 성장전략이 필요합니다.

② 산업의 성장성

철강산업의 성장은 자동차, 조선, 건설, 가전, 기계 등 주요 수요 산업의 성장과 밀접한 관계를 갖고 있으며, 최근 글로벌 경기침체로 철강산업의 성장은 단기적으로 둔화될 것으로 보입니다. 하지만 장기적으로 글로벌 경기침체 극복을 위한 노력과 국내 산업의 성장세를 기반으로 철강산업은 꾸준히 성장할 것으로 기대됩니다.

또한, 수요산업의 고도화에 발맞추어 고급강, 고기능성 금속 소재의 수요는 더욱 빠른 속도로 증가될 것으로 예상되며 이에 따라 생산 및 조업기술에 비해 상대적으로 열위였던 고급강 생산 및 공급체제가 점차 확대될 것으로 예상됩니다.

③ 경기변동의 특성

전기로 제강업은 주로 국내의 건설경기에 따라 영향을 받으며 최근 건설공법 발달로 계절적 변동이 불분명해지고 있습니다.

장기적 성장 사이클로 보면 사회간접자본확충 및 주거환경개선이 대거 이뤄지는 성장 초기 및 중기에 호황을 누리다가 점차 안정세에 접어드는 특징을 가집니다.

그러나 최근 수년간 경기사이클의 주기적 특성이 불분명해지고 연중 일정한 수요가 형성됨에 따라 상대적으로 건설경기 및 정부의 부동산, 건설 정책의 기조에 의한 영향이 확대되고 있습니다.

④ 경쟁요소

- 기술경쟁력 : 보통강의 경우 일반강의 조업기술은 선진국 수준과 대등하나 제품

의 기술향상 및 고부가가치화를 위한 기술은 선진국에 비해 비교적 열위에 있습니다. 특수강의 경우 생산기술은 저급강의 경우 대등한 수준인 반면 고급강의 경우는 제강, 정련기술이 열세에 있습니다.

- 가격경쟁력 : 철근과 형강 등 조강류는 일본의 고가전략으로 일본에 비해서는 상대적으로 가격경쟁력이 우위를 점하고 있으나 미국과 EU에 비해서는 고철가격 등으로 열위에 있습니다. 또한 최근 중국의 철강설비 급증으로 인한 공급과잉이 세계적인 철강가격을 주도하고 있으며 국내 가격경쟁력을 더욱 위협하고 있습니다.

⑤ 자원조달상의 특성

전기로 제강업체의 주요원료는 철스크랩이며, 우리나라의 경우 철스크랩 발생량이 충분치 못해 일정부분 수입 철스크랩 사용이 필수적이며 세계 철스크랩 시장에 큰 영향을 받습니다. 최근과 같이 가격변동성이 높은 시장환경에서는 무엇보다도 가격경쟁력이 있는 양질의 철스크랩을 안정적으로 확보하는 것이 무엇보다도 중요합니다.

[환영철강공업(주)]

① 산업의 특성

철강산업은 대규모 설비투자금액이 요구되고 투자금의 회수기간이 긴 장치산업입니다. 동 산업은 자동차, 조선, 기계, 건설을 비롯한 전체 산업에 기초소재를 공급하는 등 전·후방 연관효과가 큰 국가의 기간산업으로 분류됩니다. 한편 철강산업은 인당 매출액이 제조업의 상위업종에 들며 인건비가 제조원가의 5% 미만인 자본집약적인 산업입니다.

당사가 주력으로 생산하는 철근업종의 경우 연도별로 부침은 있었지만, 1991년 500만톤 생산에서 2007년 1,000만톤 생산을 상회하는 등 18년만에 양적으로 2배 이상 성장하였습니다. 그러나 국내 철강산업은 주원료인 철광석, 원료탄을 대부분 수입에 의존하고 있으며 전기로의 주원료인 고철은 자급도가 70%에 불과하여 원료의 대외 의존도가 높은 구조적 문제점을 안고 있습니다.

② 산업의 성장성

철근산업의 경우 건설산업과 밀접한 관련이 있으며 우리나라 건축물의 대부분이 철근 및 철골 콘크리트구조로 형성되어 있는데다 좁은 국토 면적과 고층주거지가 밀집해 있어 인당 철근 소비량이 세계에서 가장 높은 국가 중 하나입니다. 그러나 최근 건

설업의 침체기조와 인근국가의 수입재 증가 등으로 다소 어려움이 예상되어, 정부의 꾸준한 정책사업이 요구되고 있습니다.

③ 경기변동의 특성 및 계절성

철근산업의 특성상 국내의 건설경기에 직접적인 영향을 받으며, 공사가 활발한 봄, 가을이 성수기에 해당되며, 콘크리트 타설이 어려운 겨울, 장마철을 비수기로 분류합니다. 보다 장기적인 성장주기로 보면 사회간접자본확충 및 주거환경개선이 대거 이뤄지는 성장 초기 및 중기에 호황을 누리다가 점차 안정세에 접어드는 특징을 가집니다. 그러나 최근 수년간 경기 사이클의 주기적 특성이 불분명해지고 연중 일정한 수요가 형성됨에 따라 상대적으로 건설경기 및 정부의 부동산, 건설 정책의 기조에 따른 영향이 확대되고 있습니다.

④ 경쟁상황

철근은 동종 사업자간 제품의 품질을 통한 경쟁우위를 확보하기 어려운 단일품목이며 제품가격도 대체적으로 일물일가의 특성을 보입니다. 따라서 원가경쟁력의 확보가 가장 중요하며 외부적으로는 철스크랩 및 빌렛의 국제수급 가격의 등락에 따른 대응, 내부적으로는 설비합리화 등을 통한 끊임없는 생산성 향상 및 원가절감 노력이 경쟁력을 갖추기 위한 주요 과제입니다.

⑤ 자원조달상의 특징

철근을 생산하는 전기로 제강업체의 주요 원료는 철스크랩이며 제조원가 기준으로 약 70%를 상회하고 있습니다. 우리나라의 경우 철스크랩 발생량이 충분치 못해 매년 수요량의 20% 정도를 수입에 의존하고 있습니다. 철스크랩 가격은 수급상황에 따라 가격변동폭이 커 양질의 철스크랩을 안정적으로 확보하는것이 무엇보다도 중요합니다.

2) 회사의 현황

[한국철강(주)]

① 영업개황

최근 세계경제는 미·중 패권 다툼의 심화, 러시아와 우크라이나 전쟁 장기화등 불확실성이 높아지고 있습니다. 이러한 가운데 재건축 및 재개발등으로 국내 건설업 경기

가 양호하게 유지 되면서 철근 판매가 호조를 보였으나, 글로벌 통화긴축에 따른 금리인상에 따른 소비 및 투자심리 악화로 인한 건설경기가 위축되어 철근 수요가 급격히 감소하고 있습니다.

또한 철근 시장의 신규 진입업체의 본격적인 상업판매에 따라 치열한 경쟁이 예상되며, 탄소 배출 저감 정책에 따라 철 스크랩 수요가 지속적으로 늘어나 철 스크랩 가격 상승이 불가피 할 전망입니다.

이에 당사는 이러한 어려움을 타개하고 적극적으로 대처해 나가기 위해 내부적으로는 원가절감 및 저가 원재료의 확보, 외부적으로는 판매처 다각화 및 신규수요창출, 저가 수입철강재 대응 등으로 다각도의 수익창출을 위해 노력하고 있습니다.

② 시장점유율 (단위 : %)

구 분	제16기 반기	제15기	제14기
철 근	10.1	10.2	9.7

※ 위 자료는 내수시장점유율이며, 스틸데일리의 자료를 인용하여 작성하였습니다.

※ 기타 제품은 시장점유율이 미미하여 반영하지 않았습니다.

③ 시장의 특성

당사는 본사인 창원공장에서 철근을 주요 품목으로 생산, 판매하고 있으며, 주요 영업지역은 부산, 경남, 경인지역으로 창원영업팀과 서울영업팀, 광주영업소 및 전주, 순천, 목포, 울산, 대구, 대전, 광주, 진주, 영주, 청주, 세종, 시흥, 서울, 제주, 동대구, 이천, 천안, 익산하치장을 통해 판매를 하고 있으며, 철근 수요자의 50% 이상은 유통상이며 나머지는 관급 및 건설업체입니다.

④ 사업부문별 요약정보

회사는 철근 제조·판매를 주요사업으로 하는 단일의 영업부문으로 이루어져 있습니다.

[환영철강공업(주)]

① 시장의 특성

전국적인 영업망을 구축하여 건설사와 유통사를 통해 판매하고 있으며, 공장부지의

지리적 위치로 인해 주 수요처인 경인지역에 즉시 공급이 가능합니다. 또한 관급 계약의 이행을 위해 전국 각지역의 하차장을 통해 판매되고 있습니다.

② 수요의 변동요인 및 시장특성

철근산업의 경우 전량 건설토목으로 공급되기 때문에 건설경기시황에 절대적으로 영향을 받습니다. 건설경기의 경우 정부의 산업정책에 따른 SOC투자 및 민간건설업체의 주택수주, 투자현황에 따라 수요변동의 폭이 커집니다. 한편 일년중 건설공사가 활발한 하절기가 동절기보다 수요가 많습니다.

③ 회사의 영업 및 생산

- 회사의 영업 개황

당사는 1996년 12월 9일 당진공장 완공이 2년간 늦어지면서 생산력 저하 및 금융비용 부담으로 인한 자금운용의 문제발생, 전문 인력부족, 장기간의 경기침체로 인한 매출감소 등의 요인으로 부도가 발생하였으나, 기업구조조정을 위한 M&A(KISCO 홀딩스)를 추진하여 2003년 1월 2일자로 회사정리법 제271조 제1항에 근거하여 부산지방법원 제12민사부로부터 회사정리절차 종결 결정을 받았습니다. 또한 지속적인 구조조정과 2001년 하반기부터 건설을 비롯한 산업전반의 회복세가 급속히 이루어지면서 수급불균형이 완전히 해소되었습니다.

- 회사의 영업전략 및 실천

당사의 영업전략은 첫째, 불황기를 대비한 우량거래처와의 유대강화를 지속적으로 추진하고 둘째, 신규거래처의 지속적인 발굴을 통한 안정적인 영업환경을 조성하며 셋째, 해외시장의 적극적인 모니터링과 시장의 변화감지를 통한 적극적인 가격 및 공급정책을 통해 시장의 선도업체로서의 위치를 견고하게 하는 것입니다.

- 회사의 생산전략 및 실천

당사의 생산전략은 첫째, 제강공정시 회수율 향상을 위해 원재료인 철스크랩의 불순물 혼입을 최대한 억제하는 관리를 강화하고 있으며 둘째, 지속적인 설비합리화 및 사용연한에 따른 설비부품 교체로 안정적인 조업환경을 구축하며 셋째, 치밀한 생산계획을 통해 생산손실을 최소화하는 것입니다. 마지막으로 주기적인 안전교육 실시 및 안전관리자의 운용을 통해 무재해 사업장을 만드는 것이 당사의 생산 전략 및 실천 계획입니다.

④ 회사의 경쟁력

- 원가경쟁력

당사는 동종업체에 비해 상대적으로 가격이 낮은 국내 철스크랩의 구매 비중이 높습니다. 당사의 철스크랩 국내구입 비율은 98%(2023년 반기 기준)를 기록할 정도로 동종업계 최고수준의 구매비율을 보여주고 있습니다. 당사의 국내 철스크랩의 안정적인 수급관리는 시황변동시 구매정책의 신속한 반영으로 구매 경쟁력을 강화시켜왔으며 기존의 공급처들과의 긴밀한 인적네트워크를 통한 장기적 상생의 관계를 구축해 왔습니다.

당사는 공정별, 자재별 목표원단위를 설정하고 관리함으로써 제조원가 경쟁력을 갖추려고 노력하고 있습니다. 전기로공정에서는 상대적으로 가격이 낮은 철스크랩의 활용도를 점차 높여나가고 있으며 일반 자재관리의 경우 입출고 시스템을 강화하는 등 효율적인 재고관리를 통해 손실을 최소화시키고 있습니다.

- 기술경쟁력

당사는 현재 국내에 상용화되고 있는 철근 전품종 및 전규격의 생산이 가능해 수요자의 어떠한 주문요청에도 즉시 대응할 수 있는 생산환경을 갖추고 있습니다. 하지만 철근의 경우 소비품목이 한정되어 있어 기술개발 방향이 신품종 개발이 아닌 효과적인 조업방법의 연구, 생산체제의 연구 등을 통하여 생산성 향상 및 원가경쟁력 확보에 맞춰져 있습니다. 품질보증팀의 공정반 조직을 통해 생산체제의 개선을 위해 노력하고 있으며 현재 전기로 일 최대가동횟수는 30HEAT/일(주1) 수준으로 동종업계 상위수준입니다.

2004년에는 수냉철근설비를 도입하여 기존의 빌렛공정시 투입되던 부재료인 Fe-V의 사용을 제거함으로써 획기적인 원가절감효과를 보고 있습니다. 2014년에는 전력산업기술(KEPIC)에서 요구되는 원자력 품질시스템 인증을 취득하여 한국수력원자력(주)에 유자격공급자로 등록되어 있습니다.

이밖에도 철원(철스크랩)의 전기로내의 배합비, 대체재 등을 연구하여 보다 내실있는 회사로 만들기 위해 노력하고 있습니다.

주1) 일 30회 전기로에서 쇳물을 제조해낼수 있는 능력을 말합니다.

- 시장 점유율

당사는 2023년 반기 기준 시장점유율(판매량 기준)은 6.9% 수준으로 유지하고 있습니다. 철근산업의 경우 대규모 투자비가 수반되는 장치산업으로 시장진입이 용이하지 않아 매년 비슷한 시장점유율을 유지합니다.

(단위:%)

구분	2023년 반기	2022년	2021년
철근	6.9	7.3	7.5

※ 위 자료는 스틸테일리 조사 자료를 바탕으로 하여 당사의 점유율을 추정하였습니다.

※ 기타제품은 시장점유율이 미미하여 반영하지 않았습니다.

- 시장의 특성

당사는 철근을 주요 품목으로 생산, 판매하고 있으며, 물류의 중심지라 할 수 있는 충남에 위치해 있어 중부와 남부지역으로 원활한 납품이 가능하며, 또한 전국 각 지역 15개의 하치장을 운영하며 판매에 가담하고 있습니다.

(5) 환경관련 규제사항 등

모회사인 KISCO홀딩스는 해당사항이 없으며 주요 종속회사인 한국철강(주)와 환영철강공업(주)는 저탄소 녹색성장 기본법 제42조제5항에 따른 관리업체에 해당됩니다

[한국철강(주)]

회사는 제품생산과정에서 발생하는 오염물질의 배출을 최소화하기 위하여 대기 오염방지시설, 수질오염방지시설, 폐기물보관시설과 같은 환경오염방지 시설을 설치하여 운영함으로써 주변 환경에 대한 영향을 최소화 하도록 하고 있습니다.

이러한 사업장의 환경관리는 관련 부처, 지방자치단체의 관리감독을 받고 있으며, 국제 환경안전보건경영시스템 인증 (ISO14001, ISO45001, KOSHA-MS)을 취득하여 법규준수 및 자율관리 체제를 강화하고 있습니다.

주요한 관련 법률은 다음과 같습니다.

환경오염물질 배출 규제: 대기환경보전법, 물환경보전법, 폐기물관리법, 대기관리권역의 대기환경개선에 관한 특별법, 환경오염시설의 통합관리에 관한 법률 등
 온실가스 배출 관리: 온실가스 배출권의 할당 및 거래에 관한 법률, 저탄소 녹색성장

기본법 등

기타 사업장환경관리법 : 화학물질관리법, 위험물안전관리법, 악취방지법, 토양환경보전법 등

회사는 「저탄소 녹색성장 기본법 제42조」 및 「온실가스 에너지 관리업체의 지정 및 관리 등에 관한 지침」(환경부 고시 2010-109호)에 따른 관리업체로 지정되어 온실가스 배출 감량을 위해 노력하고 있습니다.

회사의 2022년 온실가스 배출량 및 에너지 사용량은 아래와 같습니다.

사업장명	연간 온실가스배출량 (tCO ₂ e)			연간 에너지사용량 (TJ)			
	직접배출	간접배출	총량	연료사용량	전기사용량	스팀사용량	총량
	(Scope1)	(Scope2)					
한국철강	93,382	302,365	395,747	984	6,317	-	7,301

[환영철강공업(주)]

회사는 제품생산과정에서 발생하는 오염물질의 배출을 최소화하기 위하여 대기 오염방지시설, 수질오염방지시설, 폐기물보관시설과 같은 환경오염방지 시설을 설치하여 운영함으로써 주변 환경에 대한 영향을 최소화 하도록 하고 있습니다.

이러한 사업장의 환경관리는 관련 부처, 지방자치단체의 관리감독을 받고 있으며, 안전보건경영시스템(KOSHA 18001)을 취득하여 법규준수 및 자율관리 체제를 강화하고 있습니다.

주요한 관련 법률은 다음과 같습니다.

환경오염물질 배출 규제: 대기환경보전법, 물환경보전법, 폐기물관리법, 대기관리권역의 대기환경개선에 관한 특별법, 환경오염시설의 통합관리에 관한 법률 등

온실가스 배출 관리: 온실가스 배출권의 할당 및 거래에 관한 법률, 저탄소 녹색성장 기본법 등

기타 사업장환경관리법 : 화학물질관리법, 위험물안전관리법, 악취방지법, 토양환경보전법 등

회사는 「저탄소 녹색성장 기본법 제42조」 및 「온실가스 에너지 관리업체의 지정

및 관리 등에 관한 지침」(환경부 고시 2010-109호)에 따른 관리업체로 지정되어 온실가스 배출 감량을 위해 노력하고 있습니다.

회사의 2022년 온실가스 배출량 및 에너지 사용량은 아래와 같습니다.

사업장명	연간 온실가스배출량 (tCO _{2e})			연간 에너지사용량(TJ)			
	직접배출	간접배출	총량	연료사용량	전기사용량	스팀사용량	총량
	(Scope1)	(Scope2)					
환영철강공업	62,052	208,630	270,682	675	4,359	-	5,034

III. 재무에 관한 사항

1. 요약재무정보

(1) 연결요약재무정보

(단위 : 백만원)

구분	제68기 반기 2023년 06월말	제67기 2022년 12월말	제66기 2021년 12월말
[유동자산]	1,322,215	1,289,089	1,258,448
· 현금 및 현금성자산	81,278	87,864	48,702
· 매출채권 및 기타채권	211,297	211,572	208,084
· 기타금융자산	865,031	841,297	846,553
· 재고자산	164,228	147,756	153,003
· 기타	381	600	2,106
[비유동자산]	434,928	446,848	429,645
· 기타금융자산	34,948	32,206	27,427
· 유형자산	361,047	371,815	378,133
· 투자부동산	17,822	17,985	18,313
· 무형자산	2,943	2,624	2,622
· 기타	18,168	22,218	3,150
자산총계	1,757,143	1,735,937	1,688,093
[유동부채]	140,484	208,964	230,595
[비유동부채]	64,273	30,776	36,783
부채총계	204,757	239,740	267,378
[지배기업 소유주지분]	1,091,820	1,048,031	948,525
· 자본금	18,476	18,476	18,476
· 주식발행초과금	60,372	60,372	60,372
· 이익잉여금	800,596	757,147	697,717
· 기타포괄손익누계액	(3,556)	(3,903)	(1,786)
· 기타자본구성요소	215,932	215,939	173,746
[비지배지분]	460,566	448,166	472,190
자본총계	1,552,386	1,496,197	1,420,715

	(2023.1.1~ 2023.6.30)	(2022.1.1~ 2022.12.31)	(2021.1.1~ 2021.12.31)
[매출액]	822,793	1,810,613	1,580,849
[영업이익(손실)]	82,791	197,917	200,741
[계속사업이익(손실)]	76,514	122,470	178,383
[중단사업이익(손실)]	-	1,455	-
[당기순이익(손실)]	76,514	123,925	178,383
· 지배회사지분순이익(손실)	52,377	79,795	113,727
· 소수주주지분순이익(손실)	24,137	44,130	64,656
[주당순이익(원)]	3,781	5,760	8,106
· 계속영업주당순이익	3,781	5,718	8,106
· 중단영업주당순이익	-	42	-
[연결에 포함된 회사수]	5	6	6

※ 한국채택국제회계기준(K-IFRS)에 따라 작성되었습니다.

(2) 요약재무정보

(단위 : 백만원)

구분	제68기 반기	제67기	제66기
	2023년 06월말	2022년 12월말	2021년 12월말
[유동자산]	70,486	57,343	87,418
· 현금 및 현금성자산	492	464	303
· 기타금융자산	69,588	56,056	85,990
· 기타	406	823	1,125
[비유동자산]	501,881	502,897	470,694
· 투자부동산	1,008	1,008	1,009
· 무형자산	1,533	1,533	1,533
· 종속기업투자	494,361	496,244	464,953
· 기타	4,979	4,112	3,199
자산총계	572,367	560,240	558,112
[유동부채]	353	981	563
[비유동부채]	151	442	731
부채총계	504	1,423	1,294
[자본금]	18,476	18,476	18,476
[주식발행초과금]	60,372	60,372	60,372
[이익잉여금]	374,497	361,646	371,061
[기타포괄손익누계액]	(902)	(1,097)	(149)
[기타자본구성요소]	119,420	119,420	107,058
자본총계	571,863	558,817	556,818
종속기업 투자주식의 평가방법	원가법	원가법	원가법
	(2023.1.1~ 2023.6.30)	(2022.1.1~ 2022.12.31)	(2021.1.1~ 2021.12.31)
영업수익	20,060	16,759	14,674
영업이익(손실)	18,223	11,092	11,702
당기순이익(손실)	21,163	11,668	11,647

주당순이익(원)	1,528	842	830
----------	-------	-----	-----

※ 한국채택국제회계기준(K-IFRS)에 따라 작성되었습니다.

2. 연결재무제표

연결 재무상태표

제 68 기 반기말 2023.06.30 현재

제 67 기말 2022.12.31 현재

(단위 : 원)

	제 68 기 반기말	제 67 기말
자산		
Ⅰ. 유동자산	1,322,214,944,347	1,289,089,265,794
(1) 현금및현금성자산	81,277,711,869	87,863,847,299
(2) 매출채권 및 기타수취채권	211,296,701,435	211,572,492,950
(3) 기타금융자산	865,031,240,685	841,297,293,841
(4) 재고자산	164,227,794,652	147,755,455,002
(5) 당기법인세자산	160,684,699	259,782,770
(6) 기타유동자산	220,811,007	340,393,932
Ⅱ. 비유동자산	434,928,225,984	446,847,291,833
(1) 매출채권 및 기타수취채권	2,100,168,020	2,718,704,726
(2) 기타금융자산	34,947,752,074	32,205,559,833
(3) 유형자산	361,046,506,188	371,814,855,207
(4) 투자부동산	17,822,280,077	17,985,538,488
(5) 무형자산	2,943,257,624	2,623,857,624
(6) 이연법인세자산	960,488,753	
(7) 기타비유동자산	309,414,320	564,259,094
(8) 순확정급여자산	14,798,358,928	18,934,516,861
자산총계	1,757,143,170,331	1,735,936,557,627
부채		
Ⅰ. 유동부채	140,483,943,700	208,963,844,818
(1) 매입채무 및 기타지급채무	97,338,652,894	145,981,739,298
(2) 단기차입금	12,522,585,250	12,476,935,250
(3) 당기법인세부채	20,255,933,748	28,312,076,207
(4) 기타금융부채	163,248,092	264,660,777
(5) 기타유동부채	10,203,523,716	21,928,433,286

	제 68 기 반기말	제 67 기말
II.비유동부채	64,272,863,340	30,775,740,173
(1)기타지급채무	514,309,600	200,000,000
(2)퇴직급여부채		473,965,823
(3)이연법인세부채	29,050,002,422	26,867,950,532
(4)기타금융부채	146,166,228	299,598,317
(5)기타비유동부채	2,888,652,855	2,934,225,501
(6)충당부채	31,673,732,235	
부채총계	204,756,807,040	239,739,584,991
자본		
I.지배기업의 소유지분	1,091,819,898,069	1,048,031,459,030
(1)자본금	18,476,380,000	18,476,380,000
(2)주식발행초과금	60,371,815,850	60,371,815,850
(3)이익잉여금(결손금)	800,595,758,814	757,146,624,734
(4)기타포괄손익누계액	(3,556,105,126)	(3,902,632,696)
(5)기타자본구성요소	215,932,048,531	215,939,271,142
II.비지배지분	460,566,465,222	448,165,513,606
자본총계	1,552,386,363,291	1,496,196,972,636
자본과부채총계	1,757,143,170,331	1,735,936,557,627

연결 포괄손익계산서

제 68 기 반기 2023.01.01 부터 2023.06.30 까지

제 67 기 반기 2022.01.01 부터 2022.06.30 까지

(단위 : 원)

	제 68 기 반기		제 67 기 반기	
	3개월	누적	3개월	누적
I. 영업수익(매출액)	407,629,984,917	822,792,594,180	505,792,908,819	910,393,739,304
II. 매출원가	343,161,002,708	708,735,540,027	412,824,105,694	765,455,978,544
III. 매출총이익	64,468,982,209	114,057,054,153	92,968,803,125	144,937,760,760
IV. 판매비와관리비	15,542,136,042	31,266,279,523	15,806,416,040	29,362,201,590
V. 영업이익(손실)	48,926,846,167	82,790,774,630	77,162,387,085	115,575,559,170
VI. 기타수익	5,133,323,518	24,640,364,720	6,588,296,298	12,762,650,513
VII. 기타비용	1,032,159,528	31,962,619,216	58,202,974,193	58,934,207,418
VIII. 금융수익	9,816,483,713	26,238,774,350	4,530,579,899	9,534,669,041
IX. 금융비용	435,980,530	564,796,560	2,869,727,590	3,547,000,803
X. 법인세비용차감전순이익(손실)	62,408,513,340	101,142,497,924	27,208,561,499	75,391,670,503
XI. 법인세비용(수익)	13,918,567,151	24,628,082,748	14,306,827,214	25,731,779,685
XII. 계속영업이익(손실)	48,489,946,189	76,514,415,176	12,901,734,285	49,659,890,818
XIII. 중단영업이익(손실)			794,224,778	1,216,169,710
XIV. 당기순이익(손실)	48,489,946,189	76,514,415,176	13,695,959,063	50,876,060,528
XV. 당기순이익(손실)의 귀속				
(1) 지배기업의 소유주 지분	32,637,408,418	52,377,342,151	9,777,330,015	32,781,432,019
1. 계속영업이익	32,637,408,418	52,377,342,151	9,441,958,087	32,303,244,321
2. 중단영업이익			335,371,928	478,187,698
(2) 비지배지분	15,852,537,771	24,137,073,025	3,918,629,048	18,094,628,509
1. 계속영업이익	15,852,537,771	24,137,073,025	3,459,776,198	17,356,646,497
2. 중단영업이익			458,852,850	737,982,012
XVI. 기타포괄손익(세후)	889,001,194	639,890,923	(1,739,651,325)	(814,541,616)
(1) 후속적으로 당기손익으로 재분류될 수 있는 항목				
1. 해외사업환산손익		(242,258,575)	700,684,132	901,061,315
(2) 후속적으로 당기손익으로 재분류되지 않는 항목(세후기타포괄손익)				
1. 기타포괄손익-공정가치금융자산측정평가손익	889,001,194	882,149,498	(2,440,335,457)	(1,715,602,931)
XVII. 총포괄이익(손실)	49,378,947,383	77,154,306,099	11,956,307,738	50,061,518,912
XVIII. 총 포괄손익의 귀속				
(1) 지배기업의 소유주 지분	33,166,716,561	52,723,869,721	8,254,306,723	31,926,583,003
(2) 비지배지분	16,212,230,822	24,430,436,378	3,702,001,015	18,134,935,909
XIX. 주당이익				
(1) 계속영업기본 및 희석주당이익(손실) (단위 : 원)				
1. 계속영업기본 및 희석주당이익(손실) (단위 : 원)	2,356	3,781	682	2,332
2. 중단영업기본 및 희석주당이익(손실) (단위 : 원)			24	35

연결 자본변동표

제 68 기 반기 2023.01.01 부터 2023.06.30 까지

제 67 기 반기 2022.01.01 부터 2022.06.30 까지

(단위 : 원)

	자본							
	지배기업의 소유주에게 귀속되는 자본						비지배지분	자본 합계
	자본금	주식발행초과금	이익잉여금	기타포괄손익누계액	기타자본구성요소	지배기업의 소유주에게 귀속되는 자본 합계		
2022.01.01 (I .기초자본)	18,476,380,000	60,371,815,850	697,717,512,825	(1,785,591,467)	173,745,578,727	948,525,695,935	472,189,858,761	1,420,715,554,696
II. 당기순이익(손실)			32,781,432,019			32,781,432,019	18,094,628,509	50,876,060,528
III. 기타포괄손익	(1) 해외사업환산손익			363,694,849		363,694,849	537,366,466	901,061,315
	(2) 기타포괄손익-공정가치측정금융자산 평가손익			(1,218,543,865)		(1,218,543,865)	(497,059,066)	(1,715,602,931)
IV. 기타포괄손익-공정가치측정금융자산 처분에 따른 이익잉여금 대체			342,865,128	(342,865,128)				
V. 연차배당			(5,541,826,000)			(5,541,826,000)	(6,777,827,450)	(12,319,653,450)
VI. 자기주식의 소각			(12,361,857,644)		12,361,857,644			
VII. 비지배지분의 변동					29,831,834,771	29,831,834,771	(61,122,888,541)	(31,291,053,770)
VIII. 연결범위변동으로 인한 조정								
2022.06.30 (IX.기말자본)	18,476,380,000	60,371,815,850	712,938,126,328	(2,983,305,611)	215,939,271,142	1,004,742,287,709	422,424,078,679	1,427,166,366,388
2023.01.01 (I .기초자본)	18,476,380,000	60,371,815,850	757,146,624,734	(3,902,632,696)	215,939,271,142	1,048,031,459,030	448,165,513,606	1,496,196,972,636
II. 당기순이익(손실)			52,377,342,151			52,377,342,151	24,137,073,025	76,514,415,176
III. 기타포괄손익	(1) 해외사업환산손익			(242,258,575)		(242,258,575)		(242,258,575)
	(2) 기타포괄손익-공정가치측정금융자산 평가손익			588,786,145		588,786,145	293,363,353	882,149,498
IV. 기타포괄손익-공정가치측정금융자산 처분에 따른 이익잉여금 대체								
V. 연차배당			(8,312,739,000)			(8,312,739,000)	(7,198,681,200)	(15,511,420,200)
VI. 자기주식의 소각								
VII. 비지배지분의 변동								
VIII. 연결범위변동으로 인한 조정			(615,469,071)		(7,222,611)	(622,691,682)	(4,830,803,562)	(5,453,495,244)

	자본							
	지배기업의 소유주에게 귀속되는 자본						비지배지분	자본 합계
	자본금	주식발행초과금	이익잉여금	기타포괄손익누계액	기타자본구성요소	지배기업의 소유주에게 귀속되는 자본 합계		
2023.06.30 (IX.기말자본)	18,476,380,000	60,371,815,850	800,595,758,814	(3,556,105,126)	215,932,048,531	1,091,819,898,069	460,566,465,222	1,552,386,363,291

연결 현금흐름표

제 68 기 반기 2023.01.01 부터 2023.06.30 까지

제 67 기 반기 2022.01.01 부터 2022.06.30 까지

(단위 : 원)

	제 68 기 반기	제 67 기 반기
I. 영업활동으로 인한 현금흐름	33,634,157,707	(58,584,926,260)
(1) 영업에서 창출된 현금흐름	38,961,893,556	(25,170,518,385)
(2) 이자의 수취	25,432,329,826	7,472,369,250
(3) 이자의 지급	(96,371,868)	(170,591,463)
(4) 배당금의 수취	931,026,875	913,990,880
(5) 법인세의 환급(납부)	(31,594,720,682)	(41,630,176,542)
II. 투자활동으로 인한 현금흐름	(12,878,986,930)	91,318,321,321
(1) 단기대여금의 감소	660,790,000	171,347,260
(2) 단기금융상품의 감소	89,150,000,000	83,500,000,000
(3) 상각후원가 측정 금융자산의 감소		8,785,000
(4) 기타금융상품의 순감소		62,232,100,138
(5) 기타포괄손익-공정가치 금융자산의 처분		738,133,760
(6) 당기손익-공정가치 금융자산의 순감소	27,609,380,546	29,658,755,460
(7) 유형자산의 처분	7,964,550,807	212,456,000
(8) 투자부동산의 처분		5,150,000
(9) 국고보조금의 증가	107,500,000	7,800,000
(10) 종속기업투자주식의 처분	6,643,657,150	
(11) 단기대여금의 증가	(60,790,000)	(382,277,260)
(12) 단기금융상품의 증가	(85,650,000,000)	(45,482,164,384)
(14) 상각후원가 측정 금융자산의 증가	(10,000,000,000)	
(15) 기타금융상품의 순증가	(43,808,920,690)	
(16) 임차보증금의 증가	(1,630,000)	(16,630,000)
(13) 장기금융상품의 증가	(1,533,621,004)	
(17) 유형자산의 취득	(3,653,303,739)	(8,044,080,883)
(18) 무형자산의 취득	(306,600,000)	
(19) 종속기업투자주식의 취득		(31,291,053,770)
III. 재무활동으로 인한 현금흐름	(15,587,156,635)	(9,548,557,555)

	제 68 기 반기	제 67 기 반기
(1)단기차입금의 차입	11,901,897,113	12,605,472,247
(2)단기차입금의 상환	(11,856,247,113)	(9,717,027,240)
(3)배당금의 지급	(15,490,613,720)	(12,307,777,680)
(4)리스부채의 상환	(142,192,915)	(129,224,882)
IV. 현금및현금성자산의 증가	5,168,014,142	23,184,837,506
V. 기초의 현금및현금성자산	87,863,847,299	48,701,603,754
VI. 현금및현금성자산의 환율변동효과		170,592,412
VII. 연결범위변동으로 인한 조정	(11,754,149,572)	
VIII. 기말의 현금및현금성자산	81,277,711,869	72,057,033,672

3. 연결재무제표 주식

제68기 반기 : 2023년 06월 30일 현재

제67기 : 2022년 12월 31일 현재

키스코홀딩스주식회사와 그 종속기업

1. 일반사항 :

키스코홀딩스주식회사(이하 '회사')와 그 종속기업(이하 회사와 그 종속기업을 '연결 회사')의 일반사항은 다음과 같습니다. 회사는 1989년 11월 13일자로 주식을 한국거래소가 개설한 유가증권시장에 상장하였으며, 2008년 9월 1일을 분할기준일로 인적분할하여 상호를 한국철강주식회사에서 키스코홀딩스주식회사로 변경하였고, 회사가 영위하는 사업 중 제조 사업부문을 신설된 한국철강주식회사로 이전하고 회사는 종속기업의 주식 또는 지분을 취득·소유함으로써 종속기업의 제반 사업내용을 지배하고 경영사항을 지도 및 정리·육성하는 지주사업으로 주된 목적사업을 변경하였습니다.

1.1 종속기업 현황

회사의 연결대상 종속기업의 현황은 다음과 같습니다.

종속기업	소재지	당반기말		전기말		결산월	업종
		지배지분율(%)	비지배지분율(%)	지배지분율(%)	비지배지분율(%)		
한국철강(주)(*1)	한국	51.81	48.19	51.81	48.19	12월	제철 및 제강업
환영철강공업(주)	"	83.50	16.50	83.50	16.50	"	철근 등의 제조
대흥산업(주)(*2)	"	88.70	11.30	88.70	11.30	"	임대업
(주)서릉(*3)	"	76.77	23.23	76.77	23.23	"	섬유 및 합성수지의 유통
JINIL INTERNATIONAL, INC.(*4)	미국	-	-	60.00	40.00	6월	무역업

(*1) 한국철강(주)가 보유한 자기주식을 고려한 유효지분율은 56.65%입니다.

(*2) 대흥산업(주)가 보유한 자기주식을 고려한 유효지분율은 99.04%입니다.

(*3) 종속기업인 환영철강공업(주)가 (주)서릉의 지분 76.77%를 보유하고 있습니다.

(*4) 당반기 중 청산완료 되었습니다.

1.2 주요 종속기업의 요약 재무정보

연결대상 종속기업의 요약재무현황은 다음과 같습니다.

1.2.1 당반기말과 당반기

(단위: 천원)

기업명	자산	부채	자본	매출	반기순이익	총포괄순이익
한국철강(주)	954,599,486	129,640,201	824,959,285	485,452,449	45,364,283	45,688,062
환영철강공업(주)	716,940,075	66,798,325	650,141,750	372,294,760	27,973,514	27,990,052
대흥산업(주)	14,175,531	1,983,308	12,192,223	-	51,615	51,615
(주)서 룡	1,156,807	13,566,465	(12,409,658)	104,073	(1,035,424)	(1,035,424)
JINL INTERNATIONAL, INC.(*)	-	-	-	-	-	-

(*) 당반기 중 청산으로 인해 종속기업에서 제외되었습니다.

1.2.2 전기말과 전반기

(단위: 천원)

기업명	자산	부채	자본	매출	반기순이익	총포괄순이익
한국철강(주)	938,653,807	147,735,227	790,918,580	530,375,916	28,453,827	27,660,080
환영철강공업(주)	710,098,114	74,915,795	635,182,319	394,568,096	22,063,244	21,977,838
대흥산업(주)	14,123,214	1,982,606	12,140,608	-	16,851	16,851
(주)서 룡	1,775,158	13,149,392	(11,374,234)	482,885	(663,483)	(663,483)
JINL INTERNATIONAL, INC.	12,013,741	652,114	11,361,627	60,743,777	1,216,170	2,117,231

1.3 연결대상범위의 변동

(1) 당반기 중 연결에서 제외된 기업

기업명	사유
JINL INTERNATIONAL, INC.	청산으로 인한 연결범위 제외

2. 중요한 회계정책 :

2.1 재무제표 작성기준

회사의 2023년 6월 30일로 종료하는 6개월 보고기간에 대한 요약반기연결재무제표는 기업회계기준서 제1034호 "중간재무보고"에 따라 작성되었습니다. 이 요약반기연결재무제표는 보고기간말인 2023년 6월 30일 현재 유효하거나 조기 도입한 한국채택국제회계기준에 따라 작성되었습니다.

2.1.1 회사가 채택한 제·개정 기준서 및 해석서

회사는 2023년 1월 1일로 개시하는 회계기간부터 다음의 제·개정 기준서 및 해석서를 신규로 적용하였습니다.

(1) 기업회계기준서 제1001호 '재무제표 표시' - '회계정책'의 공시

중요한 회계정책 정보를 정의하고 이를 공시하도록 하였습니다. 해당 기준서의 개정이 연결재무제표에 미치는 중요한 영향은 없습니다.

(2) 기업회계기준서 제1008호 '회계정책, 회계추정의 변경 및 오류' - '회계추정'의 정의

회계추정을 정의하고, 회계정책의 변경과 구별하는 방법을 명확히 하였습니다. 해당 기준서의 개정이 연결재무제표에 미치는 중요한 영향은 없습니다.

(3) 기업회계기준서 제1012호 '법인세' - 단일 거래에서 생기는 자산과 부채에 대한 이연법인세

회사는 단일 거래에서 생기는 자산과 부채에 관련되는 이연법인세 개정사항을 적용하였습니다. 이 개정사항은 리스와 복구충당부채와 같이 동일한 금액의 가산할 일시적차이와 차감할 일시적차이를 발생시키는 거래를 최초 인식면제에서 제외하도록 그 범위를 명확화 하였습니다. 해당 기준서의 개정이 연결재무제표에 미치는 중요한 영향은 없습니다.

2.1.2 회사가 적용하지 않은 제·개정 기준서 및 해석서

제정 또는 공표되었으나 시행일이 도래하지 않아 적용하지 아니한 제·개정 기준서 및 해석서는 다음과 같습니다.

(1) 기업회계기준서 제1001호 '재무제표 표시' 개정 - 부채의 유동/비유동 분류

이 개정사항은 부채의 유동성 분류에 대한 요구사항을 명확히 하기 위하여 2020년에 공표되었습니다. 2020년 개정사항 일부가 2023년 개정에서 수정되었으며, 부채의 유동성 분류에 대한 개정사항은 2024년 1월 1일 이후로 최초로 시작되는 회계연도부터 적용하며, 조기적용이 가능합니다. 회사는 동 개정사항을 조기적용하지 않았으며, 동 개정으로 인해 재무제표에 중요한 영향은 없을 것으로 예상하고 있습니다.

2.2 회계정책

요약반기연결재무제표의 작성에 적용된 중요한 회계정책과 계산방법은 주석 2.1.1에서 설명하는 제·개정 기준서의 적용으로 인한 변경 및 아래 문단에서 설명하는 사항을 제외하고는 전기 연결재무제표 작성에 적용된 회계정책이나 계산방법과 동일합니다.

2.2.1 법인세비용

중간기간의 법인세비용은 전체 회계연도에 대해서 예상되는 최선의 가중평균연간법인세율, 즉 추정평균연간유효법인세율을 중간기간의 세전손익에 적용하여 계산합니다.

3. 중요한 회계추정 및 가정 :

연결회사는 미래에 대하여 추정 및 가정을 하고 있습니다. 추정 및 가정은 지속적으로 평가되며, 과거 경험과 현재의 상황에서 합리적으로 예측가능한 미래의 사건과 같은 다른 요소들을 고려하여 이루어집니다. 이러한 회계추정은 실제 결과와 다를 수도 있습니다.

요약반기연결재무제표 작성시 사용된 중요한 회계추정 및 가정은 법인세비용을 결정하는데 사용된 추정의 방법을 제외하고는 전기 연결재무제표 작성시 적용된 회계추정 및 가정과 동일합니다.

4. 공정가치 :

당반기 중 연결회사의 금융자산과 금융부채의 공정가치에 영향을 미치는 사업환경 및 경제적인 환경의 유의적인 변동은 없습니다.

가. 금융상품 종류별 공정가치

금융상품의 종류별 장부금액 및 공정가치 세부내역

(단위: 천원)

구 분	당 반 기 말		전 기 말	
	장부금액	공정가치	장부금액	공정가치
금융자산				
현금및현금성자산	81,277,712	81,277,712	87,863,847	87,863,847
기타금융자산(*1)(*2)	899,978,993	899,978,993	873,502,854	873,502,854
매출채권	206,759,169	206,759,169	204,879,043	204,879,043
기타수취채권	6,637,701	6,637,701	9,412,155	9,412,155
합 계	1,194,653,575	1,194,653,575	1,175,657,899	1,175,657,899
금융부채				
매입채무	69,408,904	69,408,904	54,276,531	54,276,531
단기차입금	12,522,585	12,522,585	12,476,935	12,476,935
기타금융부채	309,414	309,414	564,259	564,259
기타지급채무	28,444,059	28,444,059	91,905,209	91,905,209
합 계	110,684,962	110,684,962	159,222,934	159,222,934

상기 금융상품 중 공정가치로 측정하지 않은 금융상품은 공정가치가 장부금액과 근사치로 중요한 차이가 없습니다.

(*1) 연결회사는 당반기말 현재 손해배상소송과 관련하여 2,556백만원이 사용제한되어있습니다(주석 16참조).

(*2) 연결회사는 대구은행 차입금에 대한 담보로 단기금융상품 1,700,000천원을 제공하였습니다(주석 16참조).

나. 공정가치 서열체계

공정가치로 측정되는 금융상품은 공정가치 서열체계에 따라 구분되며 정의된 수준들은 다음과 같습니다.

- 동일한 자산이나 부채에 대한 활성시장의(조정되지 않은) 공시가격(수준 1)
- 직접적으로(예: 가격) 또는 간접적으로(예: 가격에서 도출되어) 관측 가능한, 자산이나 부채에 대한 투입변수. 단, 수준 1에 포함된 공시가격은 제외함(수준 2)
- 관측가능한 시장자료에 기초하지 않은, 자산이나 부채에 대한 투입변수(관측가능하지 않은 투입변수)(수준 3)

공정가치로 측정되는 금융상품의 공정가치 서열체계 구분은 다음과 같습니다.

(단위: 천원)

구분	당반기말			
	수준 1	수준 2	수준 3	합계
반복적인 공정가치 측정치				
기타포괄손익-공정가치측정금융자산	11,241,949	1,812,522	-	13,054,471
당기손익-공정가치측정금융자산	-	229,804,356	130,166,032	359,970,388
소계	11,241,949	231,616,878	130,166,032	373,024,859

구분	전기말			
	수준 1	수준 2	수준 3	합계
반복적인 공정가치 측정치				
기타포괄손익-공정가치측정금융자산	10,415,899	1,498,493	-	11,914,392
당기손익-공정가치측정금융자산	-	177,411,677	209,111,605	386,523,282
소계	10,415,899	178,910,170	209,111,605	398,437,674

다. 반복적인 공정가치 측정치의 서열체계 수준 간 이동

당반기 중 연결회사의 각 공정가치 서열체계의 수준 간 이동내역은 없습니다.

라. 가치평가기법 및 투입변수

연결회사는 공정가치 서열체계에서 수준 2로 분류되는 금융상품의 반복적인 공정가치 측정치에 대해서는 시장접근법(투입변수 PBR 이용)을 통해 가치를 평가하는 방법을 사용하였고, 수준 2로 분류되는 금융상품은 현재가치법(투입변수 '신용위험이 반영된 할인율' 이용)을 통해 가치를 평가하는 방법을 사용하였습니다.

수준 3으로 분류되는 금융상품의 공정가치는 현재가치기법(투입변수 '부도율, 회수율 및 변동성' 이용)을 적용하여 측정하고 있습니다.

한편, 연결회사의 수준 3으로 분류된 금융상품과 관련한 관측불가능한 투입변수의 변동에 따른 금융상품의 가치변동은 중요하지 않습니다.

5. 금융자산 :

가. 기타포괄손익-공정가치측정금융자산

(단위: 천원)

구 분	당 반 기 말	전 기 말
비유동항목		
상장주식		
(주)BNK금융지주	8,948,868	8,393,600
(주)무학	1,974,000	1,727,250
STX중공업(주)	80,286	77,760
(주)웅진	124,509	106,146
(주)한국특강	114,286	111,143
비상장주식		
교보생명보험(주)	1,812,522	1,498,493
합 계	13,054,471	11,914,392

위 지분상품의 처분시에는 관련 기타포괄손익누계액은 이익잉여금으로 대체되며 당기손익으로 재분류되지 않습니다.

나. 매출채권 및 기타 상각후원가측정금융자산

(1) 매출채권 및 손실충당금

(단위: 천원)

구 분	당 반 기 말	전 기 말
매출채권	206,842,470	204,879,043
손실충당금	(83,301)	-
매출채권(순액)	206,759,169	204,879,043

(2) 기타 상각후원가측정금융자산

(단위: 천원)

구 분	당 반 기 말			전 기 말		
	유동	비유동	합계	유동	비유동	합계
공사채	10,047,542	-	10,047,542	1,390	-	1,390
단기금융상품	78,850,000	-	78,850,000	82,350,000	-	82,350,000
장기금융상품	-	1,556,521	1,556,521	-	22,900	22,900
ABCP	88,270,331	-	88,270,331	139,650,114	-	139,650,114
ABSTB	348,229,739	-	348,229,739	253,040,776	-	253,040,776
기타수취채권	4,848,555	2,100,168	6,948,723	6,693,472	2,718,705	9,412,177
총 장부금액	530,246,167	3,656,689	533,902,856	481,735,752	2,741,605	484,477,357
차감: 손실충당금	(311,022)	-	(311,022)	(22)	-	(22)
상각후원가	529,935,145	3,656,689	533,591,834	481,735,730	2,741,605	484,477,335

6. 영업부문정보 :

연결회사는 제품, 시장 및 판매방법의 특징을 고려하여 부문별 경영성과를 적절히 관리하기 위하여 연결회사의 사업부문을 구분하여 관리하고 있으며, 사업부문별 주요 정보는 다음과 같습니다.

가. 당반기와 전반기 중 부문영업손익

(단위: 천원)

당 반 기	지주부문	철강제조 부문	기타부문	조 정	합 계
총부문수익	20,059,543	822,688,521	104,073	(20,059,543)	822,792,594
부문간수익	20,059,543	-	-	(20,059,543)	-
외부고객으로부터의 수익	-	822,688,521	104,073	-	822,792,594
보고부문영업이익(손실)	18,223,452	82,554,243	(507,624)	(17,479,296)	82,790,775

전 반 기	지주부문	철강제조 부문	기타부문	조 정	합 계
총부문수익	15,020,429	909,910,854	482,885	(15,020,429)	910,393,739
부문간수익	15,020,429	-	-	(15,020,429)	-
외부고객으로부터의 수익	-	909,910,854	482,885	-	910,393,739
보고부문영업이익(손실)	13,307,747	116,524,159	(597,039)	(13,659,308)	115,575,559

나. 당반기말과 전기말의 부문자산 및 부채

(단위: 천원)

구 분	당 반 기 말				
	지주부문	철강제조부문	기타부문	조 정	합 계
보고부문자산	78,006,241	1,671,539,561	14,998,581	(7,401,213)	1,757,143,170
보고부문부채	503,478	196,438,526	15,216,016	(7,401,213)	204,756,807

구 분	전 기 말				
	지주부문	철강제조부문	기타부문	조 정	합 계
보고부문자산	63,996,548	1,648,751,921	27,912,112	(4,724,023)	1,735,936,558
보고부문부채	1,422,795	222,651,023	15,784,111	(118,344)	239,739,585

7. 유·무형자산 및 투자부동산 :

가. 유·무형자산 및 투자부동산의 변동내역

(단위: 천원)

당 반 기	유 형 자 산	투 자 부 동 산	무 형 자 산
기 초 금 액	371,814,855	17,985,538	2,623,858
취 득	4,009,032	-	306,600
정 부 보 조 금	(107,500)	-	-
처 분	(3,484,611)	-	-
감 가 상 각	(11,147,614)	(163,258)	-
대 체 증 감(*)	(323,601)	-	-
손상차손환입	285,945	-	12,800
반 기 말 금 액	361,046,506	17,822,280	2,943,258

(*) 건설중인자산의 본계정 대체, 재고자산으로 대체된 금액 등으로 구성되어 있습니다.

전 반 기	유 형 자 산	투 자 부 동 산	무 형 자 산
기 초 금 액	378,133,483	18,312,604	2,622,112
취 득	8,607,596	-	-
정 부 보 조 금	(7,800)	-	-
처 분	(825,218)	(549)	-
감 가 상 각	(11,360,037)	(163,258)	-
대 체 증 감	27,025	-	-
손상차손환입	-	-	286,400
반 기 말 금 액	374,575,049	18,148,797	2,908,512

나. 보험가입자산

연결회사의 주요 보험가입내역

(단위: 천원)

부 보 처	자 산 종 류	부 보 가 액	
		당 반 기 말	전 기 말
한화손해보험 등	건물 및 기계장치 등	256,276,156	255,440,350
메리츠화재해상보험	재 고 자 산	400,000	1,050,000
합	계	256,676,156	256,490,350

또한, 연결회사는 상기 보험 이외에 가스사고배상책임보험 및 환경책임보험에 가입하고 있고 차량운반구에 대하여 자동차책임보험 및 종합보험에 가입되어 있으며, 종업원에 대한 산업재해보상보험에 가입되어 있습니다.

8. 영업의 계절적 특성 :

연결회사의 철강부문과 섬유부문은 계절적 특성으로 인하여, 하반기 매출 및 영업이익이 상반기에 비하여 다소 높을 것으로 기대됩니다. 전기 1년 동안 전체 누적매출의 50%가 상반기에 발생하였으며, 50%가 하반기에 발생하였습니다.

9. 차입금 :

차입금 장부금액의 내역

(단위: 천원)

구 분		차 입 처	최장 만기일	연이자율(%)	당반기말	전 기 말
				당반기말		
단기차입금	기업자금회전대출(*)	대구은행	2024.02.17	4.95 ~ 5.5	1,700,000	1,700,000
	운영자금대출	주식회사 다봄	2024.06.23	3.58 ~ 4.6	3,339,950	3,356,000
	운영자금대출	은성인더스트리	2024.02.24	6.07 ~ 6.33	3,379,000	3,379,000
	운영자금대출	임 원	2023.12.31	0 ~ 6.92	4,103,635	4,041,935
소 계					12,522,585	12,476,935
장기차입금	운영자금대출	은성인더스트리	2024.02.24	6.07 ~ 6.33	3,379,000	3,379,000
유동성장기부채					(3,379,000)	(3,379,000)
소 계					-	-
합 계					12,522,585	12,476,935

(*) 상기 차입금과 관련하여 단기금융상품 1,700,000천원을 대구은행에 담보로 제공하고 있습니다(주석 16참조).

10. 순확정급여자산 :

가. 포괄손익계산서에 반영된 금액

(단위: 천원)

구 분	당 반 기		전 반 기	
	3개월	누 적	3개월	누 적
당기근무원가	2,296,288	4,595,425	2,143,174	4,286,648
순 이 자 원 가	(424,000)	(777,902)	92,059	238,011
종업원 급여에 포함된 총 비용	1,872,288	3,817,523	2,235,233	4,524,659

나. 총비용의 발생내역

(단위: 천원)

구 분	당 반 기		전 반 기	
	3개월	누 적	3개월	누 적
매 출 원 가	1,156,049	2,361,995	1,737,214	3,474,429
판매비와관리비	716,239	1,455,528	498,019	1,050,230
합 계	1,872,288	3,817,523	2,235,233	4,524,659

다. 순확정급여자산 산정내역

(단위: 천원)

구 분	당 반 기 말	전 기 말
기금이 적립된 확정급여채무의 현재가치	(125,594,891)	(118,585,402)
사외적립자산의 공정가치(*1)	140,393,250	137,045,953
재무상태표상 순확정급여자산	14,798,359	18,460,551

(*1) 사외적립자산의 공정가치는 기존의 국민연금전환금 113,999천원(전기말: 113,999천원)이 포함된 금액입니다.

11. 비경상적인 항목 :

내용, 크기, 또는 발생빈도에 따라 중요한 비경상적인 항목은 연결포괄손익계산서상 관련항목으로 통합표시되었습니다. 하기의 비경상적인 항목에 대한 내용과 금액에 대한 정보는 연결회사의 영업성과를 예측하는데 보다 유용한 정보를 제공합니다.

상각대상자산 및 금융자산 등은 장부금액이 회수가능하지 않을 수 있다는 징후를 나타내는 사건이나 환경의 변화가 있을 때마다 손상검사를 수행합니다.

비한정 내용연수인 비금융자산은 상각하지 않고, 매년 말(12월 31일) 또는 손상징후가 있을 때마다 손상검사를 수행합니다. 당반기 중 비한정내용연수인 비금융자산과 관련하여 자산손상을 시사하는 징후는 발견되지 아니하였습니다.

연결회사는 당반기말 현재 독점규제 및 공정거래에관한법률 위반과 관련하여 손해배상소송이 진행중에 있으며, 당해년도 2023년 5월10일 원고 등의 요청으로 예금계좌에 2,556백만원의 가압류가 실행되었습니다. 이와 관련하여 당반기말 현재 당사에 청구될 것으로 예상되는 관급 입찰담합 손해배상 청구액과 법정이자, 독점규제 및 공정거래에관한법률위반 벌금 31,674백만원을 충당부채로 계상하고 있습니다.

12. 충당부채 :

충당부채의 변동내역은 다음과 같습니다.

(단위: 천원)

구 분	기 초	증 가	감 소	당 반 기 말
소송충당부채(*)	-	31,673,732	-	31,673,732
합 계	-	31,673,732	-	31,673,732

(*) 당반기말 현재 독점규제 및 공정거래에관한법률 위반 관련 손해배상소송으로 당사에 청구될 것으로 예상되는 관급 입찰담합 손해배상 청구액과 법정이자, 독점규제 및 공정거래에관한법률위반 벌금을 충당부채로 설정하였습니다.

13. 판매비와관리비 :

판매비와관리비의 세부내역

(단위: 천원)

구 분	당 반 기		전 반 기	
	3개월	누 적	3개월	누 적
급 여	4,304,479	8,547,151	3,930,764	7,617,231
퇴 직 급 여	701,094	1,455,528	525,471	1,077,682
복 리 후 생 비	178,275	426,836	168,069	427,864
지급용역훈련비	9,003	9,238	22,590	22,743
여 비 교 통 비	123,062	210,976	87,362	150,747
통 신 비	35,831	54,467	27,880	50,579
외 주 용 역 비	150,141	327,086	150,097	339,235
소 모 품 비	15,800	41,730	22,348	49,414
사 무 비	88	213	53	378
세 금 과 공 과	973,682	1,530,719	754,364	1,231,452
도 서 인 쇄 비	5,864	16,049	5,919	14,397
접 대 비	57,918	118,689	71,864	204,684
임 차 료	123,982	245,521	129,257	255,229
감 가 상 각 비	859,000	1,783,657	982,202	1,988,479
수 선 비	6,439	12,527	3,878	8,287
보 험 료	4,921	27,344	8,065	37,896
차 량 유 지 비	26,703	54,185	41,343	82,902
광 고 선 전 비	48,000	104,146	43,670	104,199
대 손 상 각 비	83,301	83,301	-	-
지 급 수 수 료	1,278,248	2,466,164	1,101,683	1,854,482
연 구 개 발 비	(190)	64,150	47	207
사용권자산감가상각비	72,078	142,193	57,130	108,561
판 매 수 수 료	-	-	55,919	125,857
수 도 광 열 비	7,782	16,448	8,395	18,243
운 반 비	6,476,635	13,527,962	7,608,004	13,591,402
잡 비	-	-	42	52
합 계	15,542,136	31,266,280	15,806,416	29,362,202

14. 법인세비용 :

법인세비용은 전체 회계연도에 대해서 예상되는 최선의 가중평균 연간법인세율의 추정에 기초하여 인식하였습니다. 2023년 12월 31일로 종료하는 회계연도의 예상평균 연간법인세율은 23.03%(전반기말 현재 2022년 12월 31일로 종료하는 회계연도의 예상평균연간법인세율: 34.13%)입니다.

15. 배당금 :

2022년 12월 31일로 종료하는 회계기간에 대한 배당금은 8,312,739천원입니다(전기 배당금: 5,541,826천원).

16. 우발채무와 약정사항 :

가. 연결회사와 금융기관과의 주요 약정사항

(원화단위: 천원)

구 분	거 래 처	당 반 기 말		
		통 화	약 정 금 액	실 행 금 액
당 좌 차 월	하나은행 등	KRW	1,500,000	-
일 반 대 출(*)		KRW	1,700,000	1,700,000
외상매출채권담보대출		KRW	144,000,000	35,076,345
파생상품거래		KRW	3,706,640	-
수 입 신 용 장		USD	10,000,000	111,985
수 입 금 융		USD	50,808,653	837,655
선 물 환		KRW	1,000,000	-

(*) 상기 약정사항과 관련하여 단기금융상품 1,700,000천원을 대구은행에 담보로 제공하고 있습니다(주석 9참조).

나. 연결회사가 거래이행보증 등과 관련하여 타인으로부터 제공받은 지급보증의 내역

(단위: 천원)

구 분	거 래 은 행	당 반 기 말	전 기 말
서울보증보험(주)	계약이행보증	2,138,624	8,757,219

다. 연결회사가 당반기말 현재 타인에게 제공한 담보 또는 지급보증은 없습니다.

라. 연결회사는 당반기말 현재 독점규제 및 공정거래에관한법률 위반과 관련하여 손해배상소송이 진행중에 있으며, 당해년도 2023년 5월10일 원고 등의 요청으로 예금계좌에 2,556백만원의 가압류가 실행되었습니다. 이와 관련하여 당반기말 현재 당사에 청구될 것으로 예상되는 관급 입찰담합 손해배상 청구액과 법정이자, 독점규제 및 공정거래에관한법률위반 벌금 31,674백만원을 충당부채로 계상하고 있습니다.

17. 특수관계자와의 거래 :

가. 특수관계자 현황

구 분	당 반 기 말	전 기 말
기타 특수관계자	(주)영흥	(주)영흥
	(주)라보상사	(주)라보상사
	(주)대유코아	(주)대유코아
	(주)라보JAPAN	(주)라보JAPAN
	YOUNG WIRE VINA	YOUNG WIRE VINA
	(주)대흥	(주)대흥
	YOUNG WIRE USA	YOUNG WIRE USA
	YOUNG WIRE JAPAN	YOUNG WIRE JAPAN
	YOUNG WIRE VT	YOUNG WIRE VT
	YOUNGWIRE(SHANGHAI)TRADING	YOUNGWIRE(SHANGHAI)TRADING
	한영특수강(주)	한영특수강(주)
	(주)대호특수강	(주)대호특수강
	마산항5부두운영(주)	마산항5부두운영(주)
	주식회사 다봉	주식회사 다봉

나. 특수관계자와의 중요한 영업상의 거래내역

(단위: 천원)

당 반 기	회 사 명	매 출 등(*)	매 입 등(*)	이자비용	배당금지급
기타 특수관계자	(주)영흥	48,000	7,374,962	-	52,151
	(주)대 유 코 아	1,370,648	7,813,896	-	-
	(주)라보JAPAN	-	8,718	-	-
	주식회사 다봉	-	-	69,611	-
합 계		1,418,648	15,197,576	69,611	52,151

전 반 기	회 사 명	매 출 등(*)	매 입 등(*)	이자비용	배당금지급
기타 특수관계자	(주)영흥	786,134	7,485,308	-	42,948
	(주)대 유 코 아	1,745,496	5,999,831	-	-
	(주)라보JAPAN	-	12,172,397	-	-
	주식회사 다봉	93,162	-	46,175	-
합 계		2,624,792	25,657,536	46,175	42,948

(*) 매출 등 및 매입 등에는 기타수익 및 기타비용이 포함되어 있습니다.

다. 특수관계자에 대한 채권·채무내역

(단위: 천원)

당반기말	회 사 명	채 권		채 무		
		매출채권	기타채권	매입채무	기타채무	차입금
기타 특수관계자	(주)영흥	-	-	-	1,905,153	-
	(주)대유코아	1,104,231	-	1,422,933	818	-
	주식회사 다봄	83,301	-	-	45,330	3,339,950
주요 경영진		-	-	-	62,573	4,103,635
합 계		1,187,532	-	1,422,933	2,013,874	7,443,585

전 기 말	회 사 명	채 권		채 무		
		매출채권	기타채권	매입채무	기타채무	차입금
기타 특수관계자	(주)영흥	-	-	-	1,934,728	-
	(주)대유코아	1,392,376	-	1,569,467	833	-
	주식회사 다봄	88,801	-	-	-	3,356,000
주요 경영진		-	-	-	-	4,041,935
합 계		1,481,177	-	1,569,467	1,935,561	7,397,935

라. 특수관계자와의 자금 거래

(단위: 천원)

구 분	회 사 명	당 반 기		전 반 기	
		차 입	상 환	차 입	상 환
기타 특수관계자	주식회사 다봄	-	16,050	1,000,000	-
주요 경영진		63,200	1,500	-	50,000
합 계		63,200	17,550	1,000,000	50,000

마. 주요 경영진에 대한 보상금액

연결회사는 등기이사 및 회사 기업활동의 계획, 운영 및 통제에 대한 중요한 권한과 책임을 가진 임원을 주요 경영진에 포함하고 있으며, 주요 경영진에 대한 보상금액은 다음과 같습니다.

(단위: 천원)

구 분	당 반 기		전 반 기	
	3 개월	누 적	3 개월	누 적
단기종업원급여	1,746,120	3,464,828	1,627,575	3,026,901
퇴 직 급 여	540,816	1,078,310	317,507	634,640
합 계	2,286,936	4,543,138	1,945,082	3,661,541

18. 중단영업 :

연결회사의 종속기업인 JINIL INTERNATIONAL, INC.은 2022년 11월 23일 이사회 결의에 근거하여 청산결정함에 따라 전기말에 중단영업으로 분류하였습니다.

연결회사의 요약반기연결포괄손익계산서에는 계속영업과 중단영업이 구분되어 있으며, 비교표시되는 기간의 요약반기연결포괄손익계산서는 재작성되었습니다.

가. 전반기 포괄손익계산서에 포함된 중단영업손익은 다음과 같습니다.

(단위: 천원)

구 분	전 반 기
매출액	52,504,571
매출원가	50,069,464
매출총손익	2,435,107
판매비와 관리비	623,761
영업손익	1,811,346
기타수익	166,226
기타비용	347,772
금융수익	440
금융비용	37,797
법인세비용차감전손익	1,592,443
법인세비용	376,273
중단영업손익	1,216,170

나. 전반기 중단영업에서 발생한 현금흐름은 다음과 같습니다.

(단위: 천원)

구 분	전 반 기
영업활동활동으로 인한 순현금흐름	1,444,520
투자활동으로 인한 순현금흐름	959
재무활동으로 인한 순현금흐름	1,212,277
현금및현금성자산의 환율변동효과	170,592
중단영업으로 인한 순현금흐름	2,828,348

4. 재무제표

재무상태표

제 68 기 반기말 2023.06.30 현재

제 67 기말 2022.12.31 현재

(단위 : 원)

	제 68 기 반기말	제 67 기말
자산		
Ⅰ.유동자산	70,485,576,392	57,343,315,212
(1)현금및현금성자산	492,281,517	463,513,393
(2)매출채권 및 기타수취채권	252,104,586	576,022,279
(3)기타금융자산	69,587,490,199	56,056,318,130
(4)당기법인세자산	153,700,090	247,461,410
Ⅱ.비유동자산	501,881,294,960	502,896,957,037
(1)매출채권 및 기타수취채권	85,110,000	83,220,000
(2)기타금융자산	1,974,000,000	1,727,250,000
(3)유형자산	30,482,167	35,107,167
(4)투자부동산	1,008,149,701	1,008,149,701
(5)무형자산	1,533,000,000	1,533,000,000
(6)종속기업투자	494,360,630,795	496,243,724,845
(7)이연법인세자산	960,488,753	
(8)기타비유동자산	110,617,578	136,308,486
(9)순확정급여자산	1,818,815,966	2,130,196,838
자산총계	572,366,871,352	560,240,272,249
부채		
Ⅰ.유동부채	353,161,072	980,568,201
(1)매입채무 및 기타지급채무	144,188,530	779,170,202
(2)기타금융부채	51,381,816	51,381,816
(3)기타유동부채	157,590,726	150,016,183
Ⅱ.비유동부채	150,316,385	442,226,906

	제 68 기 반기말	제 67 기말
(1)이연법인세부채		266,219,613
(2)기타금융부채	59,235,762	84,926,670
(3)기타비유동부채	91,080,623	91,080,623
부채총계	503,477,457	1,422,795,107
자본		
Ⅰ.자본금	18,476,380,000	18,476,380,000
Ⅱ.주식발행초과금	60,371,815,850	60,371,815,850
Ⅲ.이익잉여금(결손금)	374,496,740,975	361,646,003,472
Ⅳ.기타포괄손익누계액	(901,892,648)	(1,097,071,898)
Ⅴ.기타자본구성요소	119,420,349,718	119,420,349,718
자본총계	571,863,393,895	558,817,477,142
자본과부채총계	572,366,871,352	560,240,272,249

포괄손익계산서

제 68 기 반기 2023.01.01 부터 2023.06.30 까지

제 67 기 반기 2022.01.01 부터 2022.06.30 까지

(단위 : 원)

	제 68 기 반기		제 67 기 반기	
	3개월	누적	3개월	누적
I. 영업수익(매출액)	1,009,543,000	20,059,543,100	869,255,000	15,020,429,450
II. 영업비용	1,183,650,871	1,836,090,529	936,326,148	1,712,682,139
III. 영업이익(손실)	(174,107,871)	18,223,452,571	(67,071,148)	13,307,747,311
IV. 기타수익	178,446	221,171,493	19	18,153,827
V. 기타비용				300,007
VI. 금융수익	713,919,446	1,551,542,873	313,525,465	742,655,796
VII. 법인세비용차감전순이익(손실)	539,990,021	19,996,166,937	246,454,336	14,068,256,927
VIII. 법인세비용(수익)	(1,081,337,742)	(1,167,309,566)	49,452,440	62,865,380
IX. 당기순이익(손실)	1,621,327,763	21,163,476,503	197,001,896	14,005,391,547
X. 기타포괄손익(세후)	80,286,500	195,179,250	(387,660,000)	(469,560,000)
(1) 후속적으로 당기손익으로 재분류되지 않는항목(세후기타포괄손익)				
1. 기타포괄손익-공정가치금융자산측정평가손익	80,286,500	195,179,250	(387,660,000)	(469,560,000)
XI. 총포괄이익(손실)	1,701,614,263	21,358,655,753	(190,658,104)	13,535,831,547
XII. 주당이익				
(1) 계속영업기본 및 희석주당이익(손실) (단위 : 원)	117	1,528	14	1,011

자본변동표

제 68 기 반기 2023.01.01 부터 2023.06.30 까지

제 67 기 반기 2022.01.01 부터 2022.06.30 까지

(단위 : 원)

		자본					자본 합계
		자본금	주식발행초과금	이익잉여금	기타포괄손익누계액	기타자본구성요소	
2022.01.01 (I .기초자본)		18,476,380,000	60,371,815,850	371,060,962,557	(149,520,525)	107,058,492,074	556,818,129,956
II.당기순이익(손실)				14,005,391,547			14,005,391,547
III.기타포괄손익	(1)기타포괄손익-공 정가치금융자산측정 평가손익				(469,560,000)		(469,560,000)
IV.연차배당				(5,541,826,000)			(5,541,826,000)
V.자기주식의 소각				(12,361,857,644)		12,361,857,644	
2022.06.30 (VI.기말자본)		18,476,380,000	60,371,815,850	367,162,670,460	(619,080,525)	119,420,349,718	564,812,135,503
2023.01.01 (I .기초자본)		18,476,380,000	60,371,815,850	361,646,003,472	(1,097,071,898)	119,420,349,718	558,817,477,142
II.당기순이익(손실)				21,163,476,503			21,163,476,503
III.기타포괄손익	(1)기타포괄손익-공 정가치금융자산측정 평가손익				195,179,250		195,179,250
IV.연차배당				(8,312,739,000)			(8,312,739,000)
V.자기주식의 소각							
2023.06.30 (VI.기말자본)		18,476,380,000	60,371,815,850	374,496,740,975	(901,892,648)	119,420,349,718	571,863,393,895

현금흐름표

제 68 기 반기 2023.01.01 부터 2023.06.30 까지

제 67 기 반기 2022.01.01 부터 2022.06.30 까지

(단위 : 원)

	제 68 기 반기	제 67 기 반기
I. 영업활동으로 인한 현금흐름	19,646,488,511	14,895,251,474
(1) 영업에서 창출된 현금흐름	506,627,752	732,586,088
(2) 이자의 수취	1,597,272,889	406,771,139
(3) 배당금의 수취	17,559,796,100	13,739,902,450
(4) 법인세의 환급(납부)	(17,208,230)	15,991,797
II. 투자활동으로 인한 현금흐름	(11,279,906,879)	(9,280,918,571)
(1) 단기대여금의 감소	1,510,000	2,760,000
(2) 당기손익-공정가치 금융자산의 순감소	555,837,401	40,802,162,872
(3) 투자부동산의 처분		5,150,000
(4) 종속기업투자주식의 처분	2,103,824,764	
(5) 단기대여금의 증가	(1,510,000)	(1,450,000)
(6) 기타금융상품의 순증가	(13,939,569,044)	(18,798,487,673)
(7) 종속기업투자주식의 취득		(31,291,053,770)
III. 재무활동으로 인한 현금흐름	(8,337,813,508)	(5,549,598,276)
(1) 배당금의 지급	(8,312,122,600)	(5,541,413,220)
(2) 리스부채의 상환	(25,690,908)	(8,185,056)
IV. 현금및현금성자산의 순증가(감소)	28,768,124	64,734,627
V. 기초의 현금및현금성자산	463,513,393	302,936,211
VI. 기말의 현금및현금성자산	492,281,517	367,670,838

5. 재무제표 주석

제68기 반기 : 2023년 06월 30일 현재

제67기 : 2022년 12월 31일 현재

키스코홀딩스주식회사

1. 일반사항 :

키스코홀딩스주식회사(이하 '회사')는 1989년 11월 13일자로 주식을 한국거래소가 개설한 유가증권시장에 상장하였으며, 2008년 9월 1일을 분할기준일로 인적분할하여 상호를 한국철강주식회사에서 키스코홀딩스주식회사로 변경하였고, 회사가 영위하는 사업 중 제조 사업부문을 신설된 한국철강주식회사로 이전하고 회사는 종속기업의 주식 또는 지분을 취득·소유함으로써 종속기업의 제반 사업내용을 지배하고 경영사항을 지도 및 정리·육성하는 지주사업으로 주된 목적사업을 변경하였습니다.

2. 중요한 회계정책 :

2.1 재무제표 작성기준

회사의 2023년 6월 30일로 종료하는 6개월 보고기간에 대한 요약반기재무제표는 기업회계기준서 제1034호 "중간재무보고"에 따라 작성되었습니다. 이 요약반기재무제표는 보고기간말인 2023년 6월 30일 현재 유효하거나 조기 도입한 한국채택국제회계기준에 따라 작성되었습니다.

2.1.1 회사가 채택한 제·개정 기준서 및 해석서

회사는 2023년 1월 1일로 개시하는 회계기간부터 다음의 제·개정 기준서 및 해석서를 신규로 적용하였습니다.

(1) 기업회계기준서 제1001호 '재무제표 표시' - '회계정책'의 공시

중요한 회계정책 정보를 정의하고 이를 공시하도록 하였습니다. 해당 기준서의 이 개정이 재무제표에 미치는 중요한 영향은 없습니다.

(2) 기업회계기준서 제1008호 '회계정책, 회계추정의 변경 및 오류' - '회계추정'의 정의

회계추정을 정의하고, 회계정책의 변경과 구별하는 방법을 명확히 하였습니다. 해당 기준서의 개정이 재무제표에 미치는 중요한 영향은 없습니다.

(3) 기업회계기준서 제1012호 '법인세' - 단일 거래에서 생기는 자산과 부채에 대한 이연법인세

회사는 단일 거래에서 생기는 자산과 부채에 관련되는 이연법인세 개정사항을 적용 하였습니다. 이 개정사항은 리스와 복구충당부채와 같이 동일한 금액의 가산할 일시 적차이와 차감할 일시적차이를 발생시키는 거래를 최초 인식면제에서 제외하도록 그 범위를 명확화 하였습니다. 해당 기준서의 개정이 재무제표에 미치는 중요한 영향은 없습니다.

2.1.2 회사가 적용하지 않은 제·개정 기준서 및 해석서

제정 또는 공표되었으나 시행일이 도래하지 않아 적용하지 아니한 제·개정 기준서 및 해석서는 다음과 같습니다.

(1) 기업회계기준서 제1001호 '재무제표 표시' 개정 - 부채의 유동/비유동 분류

이 개정사항은 부채의 유동성 분류에 대한 요구사항을 명확히 하기 위하여 2020년에 공표되었습니다. 2020년 개정사항 일부가 2023년 개정에서 수정되었으며, 부채의 유동성 분류에 대한 개정사항은 2024년 1월 1일 이후로 최초로 시작되는 회계연도부터 적용하며, 조기적용이 가능합니다. 회사는 동 개정사항을 조기적용하지 않았으며, 동 개정으로 인해 재무제표에 중요한 영향은 없을 것으로 예상하고 있습니다.

2.2 회계정책

요약반기재무제표의 작성에 적용된 중요한 회계정책과 계산방법은 주석 2.1.1에서 설명하는 제·개정 기준서의 적용으로 인한 변경 및 아래 문단에서 설명하는 사항을 제외하고는 전기 재무제표 작성에 적용된 회계정책이나 계산방법과 동일합니다.

2.2.1 법인세비용

중간기간의 법인세비용은 전체 회계연도에 대해서 예상되는 최선의 가중평균연간법인세율, 즉 추정평균연간유효법인세율을 중간기간의 세전이익에 적용하여 계산합니다.

3. 중요한 회계추정 및 가정 :

회사는 미래에 대하여 추정 및 가정을 하고 있습니다. 추정 및 가정은 지속적으로 평가되며, 과거 경험과 현재의 상황에서 합리적으로 예측가능한 미래의 사건과 같은 다른 요소들을 고려하여 이루어집니다. 이러한 회계추정은 실제 결과와 다를 수도 있습니다.

요약반기재무제표 작성시 사용된 중요한 회계추정 및 가정은 법인세비용을 결정하는데 사용된 추정의 방법을 제외하고는 전기 재무제표 작성시 적용된 회계추정 및 가정과 동일합니다.

4. 공정가치 :

당반기 중, 회사의 금융자산과 금융부채의 공정가치에 영향을 미치는 사업환경 및 경제적인 환경의 유의적인 변동은 없습니다.

가. 금융상품 종류별 공정가치

금융상품의 종류별 장부금액 및 공정가치 세부내역

(단위: 천원)

구 분	당 반 기 말		전 기 말	
	장부금액	공정가치	장부금액	공정가치
금융자산				
현금및현금성자산	492,281	492,281	463,513	463,513
기타금융자산	71,561,490	71,561,490	57,783,569	57,783,569
기타수취채권	337,215	337,215	659,242	659,242
합 계	72,390,986	72,390,986	58,906,324	58,906,324
금융부채				
기타지급채무	144,189	144,189	779,170	779,170
기타금융부채	110,618	110,618	136,308	136,308
합 계	254,807	254,807	915,478	915,478

나. 공정가치 서열체계

공정가치로 측정되거나 공정가치가 공시되는 금융상품을 공정가치 서열체계에 따라 구분되며 정의된 수준들은 다음과 같습니다.

- 동일한 자산이나 부채에 대한 활성시장의(조정되지 않은) 공시가격(수준 1)
- 직접적으로(예: 가격) 또는 간접적으로(예: 가격에서 도출되어) 관측 가능한, 자산이나 부채에 대한 투입변수. 단, 수준 1에 포함된 공시가격은 제외함(수준 2)
- 관측가능한 시장자료에 기초하지 않은, 자산이나 부채에 대한 투입변수(관측가능하지 않은 투입변수)(수준 3)

공정가치로 측정되는 금융상품의 공정가치 서열체계 구분내역

(단위: 천원)

구분	당반기말			
	수준 1	수준 2	수준 3	합계
반복적인 공정가치 측정치				
기타포괄손익-공정가치측정금융자산	1,974,000	-	-	1,974,000
당기손익-공정가치측정금융자산	-	5,356,226	-	5,356,226

(단위: 천원)

구분	전기말			
	수준 1	수준 2	수준 3	합계
반복적인 공정가치 측정치				
기타포괄손익-공정가치측정금융자산	1,727,250	-	-	1,727,250
당기손익-공정가치측정금융자산	-	5,764,623	-	5,764,623

다. 반복적인 공정가치 측정치의 서열체계 수준 간 이동

당반기 중 회사의 각 공정가치 서열체계의 수준 간 이동내역은 없습니다.

라. 가치평가기법 및 투입변수

공정가치 서열체계에서 수준2로 분류되는 금융상품은 현재가치법(투입변수 '신용위험이 반영된 할인율' 이용)을 통해 가치를 평가하는 방법을 사용하였습니다.

5. 금융자산 :

가. 기타포괄손익-공정가치측정금융자산

(단위: 천원)

구 분	당 반 기 말	전 기 말
<시장성 있는 지분증권>		
(주)무학	1,974,000	1,727,250

위 지분상품의 처분시에는 관련 기타포괄손익누계액은 이익잉여금으로 대체되며 당기손익으로 재분류되지 않습니다.

나. 기타 상각후원가측정금융자산

(단위: 천원)

구 분	당 반 기 말			전 기 말		
	유동	비유동	합계	유동	비유동	합계
국공채	-	-	-	260	-	260
ABCP	5,936,936	-	5,936,936	11,741,146	-	11,741,146
ABSTB	58,294,328	-	58,294,328	38,550,290	-	38,550,290
기타수취채권	252,105	85,110	337,215	576,022	83,220	659,242
총 장부금액	64,483,369	85,110	64,568,479	50,867,718	83,220	50,950,938
차감: 손실충당금	-	-	-	-	-	-
상각후원가	64,483,369	85,110	64,568,479	50,867,718	83,220	50,950,938

6. 유형자산 및 투자부동산 :

가. 유형자산의 변동내역

(단위: 천원)

구 분	당 반 기	전 반 기
기 초 금 액	35,107	3
감 가 상 각	(4,625)	-
반 기 말 금 액	30,482	3

나. 투자부동산의 변동내역

(단위: 천원)

구 분	당 반 기	전 반 기
기 초 금 액	1,008,150	1,008,698
처 분	-	(548)
감 가 상 각	-	-
반 기 말 금 액	1,008,150	1,008,150

다. 당반기말 현재 담보로 제공된 유형자산 및 투자부동산은 없습니다.

7. 종속기업 투자 :

종속기업 투자현황

(단위: 천원)

구 분	종 목	소재 국가	당 반 기 말		전 기 말	
			지분율	장부금액	지분율	장부금액
종속기업	한국철강(주)(*1)	한국	51.81%	264,347,050	51.81%	264,347,050
	환영철강공업(주)	"	83.50%	216,700,643	83.50%	216,700,643
	대흥산업(주)(*2)	"	88.70%	13,312,938	88.70%	13,312,938
	JINIL INTERNATIONAL, INC.(*3)	미국	-	-	19.00%	1,883,094
	합 계				494,360,631	496,243,725

(*1) 한국철강(주)가 보유한 자기주식을 고려한 유효지분율은 56.65%입니다.

(*2) 대흥산업(주)가 보유한 자기주식을 고려한 유효지분율은 99.04%입니다.

(*3) JINIL INTERNATIONAL, INC.은 당반기 중 청산완료 되었습니다.

8. 순확정급여자산 :

가. 포괄손익계산서에 반영된 금액

(단위: 천원)

구 분	당 반 기		전 반 기	
	3개월	누 적	3개월	누 적
당기근무원가	105,632	105,632	72,880	145,759
순 이 자 원 가	(19,301)	(19,301)	3,242	6,484
종업원 급여에 포함된 총 비용	86,331	86,331	76,122	152,243

당반기 및 전반기 인식액 모두 영업비용에 포함되어었습니다.

나. 순확정급여자산 산정내역

(단위: 천원)

구 분	당 반 기 말	전 기 말
기금이 적립된 확정급여채무의 현재가치	(13,197,814)	(12,600,182)
사외적립자산의 공정가치(*1)	15,016,630	14,730,379
재무상태표상 순확정급여자산	1,818,816	2,130,197

(*1) 사외적립자산의 공정가치는 기존의 국민연금전환금 3,095천원(전기말: 3,095천원)이 포함된 금액입니다.

9. 자본금 등 :

가. 회사가 발행할 주식의 총수는 150,000,000주이고, 당반기말 현재 발행한 주식수는 보통주 16,176,380주이며 1주당 액면금액은 1,000원입니다.

나. 보통주 자본금 관련 내역

구 분	당 반 기 말	전 기 말
발행할 주식의 총수	150,000,000주	150,000,000주
1주당 액면금액	1,000원	1,000원
발행한 주식의 수(*)	16,176,380주	16,176,380주
자 본 금	18,476,380,000원	18,476,380,000원

(*) 회사는 전기 중 자기주식 2,300,000주를 이익소각의 방법으로 소각함에 따라 보통주 자본금의 변동 없이 발행주식수가 감소하였습니다. 이에 따라 발행주식 액면총액은 납입자본금과 상이합니다.

다. 당반기말 현재 회사는 2,321,815주(전기말 : 2,321,815주)의 자기주식을 보유하고 있으며, 향후 소각 또는 매각할 예정입니다.

10. 영업비용 :

영업비용의 세부내역

(단위: 천원)

구 분	당 반 기		전 반 기	
	3개월	누 적	3개월	누 적
급 여	728,721	1,033,971	609,788	1,092,687
퇴 직 급 여	86,331	86,331	76,122	152,243
복 리 후 생 비	4,191	21,607	10,131	55,386
지급용역훈련비	1,200	1,200	20,710	20,710
여 비 교 통 비	20,512	45,072	6,136	9,799
통 신 비	4,489	4,569	1,931	1,959
소 모 품 비	15	90	41	626
세 금 과 공 과	136,641	199,213	100,464	169,854
도 서 인 쇄 비	448	2,356	1,625	2,860
접 대 비	200	200	-	-
임 차 료	32,101	41,418	35,671	70,208
감 가 상 각 비	2,313	4,625	-	-
차 량 유 지 비	6,900	14,172	13,537	29,287
광 고 선 전 비	10,000	10,000	10,000	10,000
지 급 수 수 료	136,744	281,576	45,757	88,878
연 구 개 발 비	-	64,000	-	-
사용권자산감가상각비	12,845	25,691	4,413	8,185
합 계	1,183,651	1,836,091	936,326	1,712,682

11. 법인세비용(수익) :

법인세비용은 전체 회계연도에 대해서 예상되는 최선의 가중평균연간법인세율의 추정에 기초하여 인식하였습니다.

12. 배당금 :

2022년 12월 31일로 종료하는 회계기간에 대한 배당금은 8,312,739천원입니다(전기 배당금: 5,541,826천원).

13. 우발채무과 약정사항 :

가. 당반기말 현재 정상적인 영업과정에서 발생하는 법정소송과 관련한 우발부채는 없습니다.

나. 당반기말 현재 타인으로부터 제공받거나 타인에게 제공한 지급보증은 없습니다.

다. 당반기말 현재 회사와 금융기관과의 주요 약정사항은 없습니다.

14. 특수관계자와의 거래 :

가. 특수관계자 현황

구 분	당 반 기 말	전 기 말
종 속 기 업	한국철강(주)	한국철강(주)
	한영철강공업(주)	한영철강공업(주)
	(주)서릉	(주)서릉
	대흥산업(주)	대흥산업(주)
	-	JINIL INTERNATIONAL, INC(*)
기타 특수관계자	(주)영흥	(주)영흥
	(주)라보상사	(주)라보상사
	(주)대유코아	(주)대유코아
	(주)라보JAPAN	(주)라보JAPAN
	YOUNG WIRE VINA	YOUNG WIRE VINA
	(주)대흥	(주)대흥
	YOUNG WIRE USA	YOUNG WIRE USA
	YOUNG WIRE JAPAN	YOUNG WIRE JAPAN
	YOUNG WIRE VT	YOUNG WIRE VT
	YOUNGWIRE(SHANGHAI)TRADING	YOUNGWIRE(SHANGHAI)TRADING
	한영특수강(주)	한영특수강(주)
	(주)대호특수강	(주)대호특수강
	마산항5부두운영(주)	마산항5부두운영(주)

(*) 종속기업인 JINIL INTERNATIONAL, INC.은 당반기 중 청산완료 되었습니다.

나. 매출 및 매입거래

(단위: 천원)

구 분	회 사 명	매 출 등(*1)	
		당 반 기	전 반 기
종 속 기 업	한국철강(주)	9,159,943	5,953,491
	환영철강공업(주)	12,060,697	9,549,033
	대흥산업(주)	4,515	4,070
	JINIL INTERNATIONAL, INC. (*2)	2,103,825	-
합 계		23,328,980	15,506,594

(*1) 매출 등에는 용역의 제공, 배당수익 및 기타수익이 포함되어 있습니다.

(*2) JINIL INTERNATIONAL, INC. 청산시 청산분배금 입니다.

다. 당반기말 현재 특수관계자에 대한 채권·채무의 주요 잔액은 없습니다.

라. 당반기말 현재 특수관계자와 자금거래는 없습니다.

마. 당반기말 현재 회사가 특수관계자의 자금조달 등을 위하여 제공하고 있는 지급 보증 및 담보는 없으며, 특수관계자로부터 제공받고 있는 담보 및 지급보증은 없습니다.

바. 주요 경영진에 대한 보상금액

회사는 등기이사 및 회사 기업활동의 계획, 운영 및 통제에 대한 중요한 권한과 책임을 가진 임원을 주요 경영진에 포함하고 있으며, 주요 경영진에 대한 보상금액은 다음과 같습니다.

(단위: 천원)

구 분	당 반 기		전 반 기	
	3개월	누 적	3개월	누 적
단기종업원급여	296,370	532,710	210,808	383,728
퇴 직 급 여	88,233	176,465	49,303	98,606
합 계	384,603	709,175	260,111	482,334

6. 배당에 관한 사항

기업공시서식 작성기준에 따라 반기보고서에는 본 항목을 기재하지 아니하였습니다.
(사업보고서에 기재 예정)

7. 증권의 발행을 통한 자금조달에 관한 사항

7-1. 증권의 발행을 통한 자금조달 실적

[지분증권의 발행 등과 관련된 사항]

- 해당사항없음 -

[채무증권의 발행 등과 관련된 사항]

- 해당사항 없음 -

채무증권 발행실적

(기준일: 2023년 06월 30일)

(단위: 원, %)

발행회사	증권종류	발행방법	발행일자	권면(전자 등록)총액	이자율	평가등급 (평가기관)	만기일	상환 여부	주관회사
-	-	-	-	-	-	-	-	-	-
합 계	-	-	-	-	-	-	-	-	-

기업어음증권 미상환 잔액

(기준일: 2023년 06월 30일)

(단위: 원)

잔여만기		10일 이하	10일초과 30일이하	30일초과 90일이하	90일초과 180일이하	180일초과 1년이하	1년초과 2년이하	2년초과 3년이하	3년 초과	합 계
미상환 잔액	공모	-	-	-	-	-	-	-	-	-
	사모	-	-	-	-	-	-	-	-	-
	합계	-	-	-	-	-	-	-	-	-

단기사채 미상환 잔액

(기준일: 2023년 06월 30일)

(단위: 원)

잔여만기		10일 이하	10일초과 30일이하	30일초과 90일이하	90일초과 180일이하	180일초과 1년이하	합 계	발행 한도	잔여 한도
미상환	공모	-	-	-	-	-	-	-	-
	사모	-	-	-	-	-	-	-	-

잔여만기		10일 이하	10일초과 30일이하	30일초과 90일이하	90일초과 180일이하	180일초과 1년이하	합 계	발행 한도	잔여 한도
잔액	합계	-	-	-	-	-	-	-	-

회사채 이상환 잔액

(기준일 : 2023년 06월 30일)

(단위 : 원)

잔여만기		1년 이하	1년초과 2년이하	2년초과 3년이하	3년초과 4년이하	4년초과 5년이하	5년초과 10년이하	10년초과	합 계
이상환 잔액	공모	-	-	-	-	-	-	-	-
	사모	-	-	-	-	-	-	-	-
	합계	-	-	-	-	-	-	-	-

신종자본증권 이상환 잔액

(기준일 : 2023년 06월 30일)

(단위 : 원)

잔여만기		1년 이하	1년초과 5년이하	5년초과 10년이하	10년초과 15년이하	15년초과 20년이하	20년초과 30년이하	30년초과	합 계
이상환 잔액	공모	-	-	-	-	-	-	-	-
	사모	-	-	-	-	-	-	-	-
	합계	-	-	-	-	-	-	-	-

조건부자본증권 이상환 잔액

(기준일 : 2023년 06월 30일)

(단위 : 원)

잔여만기		1년 이하	1년초과 2년이하	2년초과 3년이하	3년초과 4년이하	4년초과 5년이하	5년초과 10년이하	10년초과 20년이하	20년초과 30년이하	30년초과	합 계
이상환 잔액	공모	-	-	-	-	-	-	-	-	-	-
	사모	-	-	-	-	-	-	-	-	-	-
	합계	-	-	-	-	-	-	-	-	-	-

7-2. 증권의 발행을 통해 조달된 자금의 사용실적

- 해당사항 없음 -

8. 기타 재무에 관한 사항

(1) 재무제표 재작성 등 유의사항

1) 재무제표 재작성

※ 연결회사의 종속기업인 JINIL INTERNATIONAL, INC.은 2022년 11월 23일 이사회결의에 근거하여 청산 결정함에 따라 이를 중단영업으로 분류하여 제67기(전기) 연결재무제표는 재작성 되었으며 당반기 중 청산 완료하였습니다.

2) 합병, 분할, 자산양수도, 영업양수도에 관한 사항

- 해당사항 없음

3) 자산유동화와 관련한 자산매각의 회계처리 및 우발채무 등에 관한 사항

- 우발채무 등에 관한 사항은 재무제표 주석을 참조하시기 바랍니다.

4) 기타 재무제표 이용에 유의하여야 할 사항

(감사보고서상 강조사항과 핵심감사사항)

구분	강조사항 등	핵심감사사항
제68기 반기	해당사항 없음	(연결재무제표) 해당사항 없음 (별도재무제표) 해당사항 없음
제67기	해당사항 없음	(연결재무제표) 매출 발생사실 (별도재무제표) 없음
제66기	해당사항 없음	(연결재무제표) 매출 발생사실 (별도재무제표) 없음

(2) 대손충당금 설정 현황(연결기준)

1) 최근 사업연도의 계정과목별 대손충당금 설정내역

(단위 :백만원,%)

구 분	계정과목	채권 총액	대손충당금	대손충당금 설정률(%)
제68기 반기	매출채권	206,842	83	0.04
	미수금	126	0	0.00
	대여금	2,211	311	14.07
	합 계	209,179	394	0.19
제67기	매출채권	204,879	0	0.00
	미수금	214	0	0.00
	대여금	2,811	0	0
	합 계	207,904	0	0.00
제66기	매출채권	204,706	0	0.00
	미수금	531	0	0.00
	대여금	1,809	0	0
	합 계	207,046	0	0.00

※ 연결기준임

2) 최근 사업연도의 대손충당금 변동현황

(단위 : 백만원)

구 분	제68기 반기	제67기	제66기
1. 기초 대손충당금 잔액합계	-	-	-
2. 순대손처리액(①-②±③)	-	-	-
① 대손처리액(상각채권액)	-	-	-
② 상각채권회수액	-	-	-
③ 기타증감액	-	-	-
3. 대손상각비 계상(환입)액	394	-	-
4. 기말 대손충당금 잔액합계	394	-	-

※ 연결기준임

3) 매출채권관련 대손충당금 설정방침

회사는 연령분석 및 경험율에 근거하여 전체기간 기대신용손실을 손실충당금으로 인식하는 간편법을 적용합니다.

기대신용손실을 측정하기 위해 매출채권은 신용위험 특성과 연체일을 기준으로 구분하였습니다. 기대신용손실율은 확인된 과거 신용손실 정보를 근거로 산출하였으며, 채무자 특유의 요소와 미래 전망정보를 반영하여 조정합니다.

회사는 채무자의 부도 및 파산 등 회수가 불확실한 채권을 사고채권으로 분류합니다. 사고채권은 회생채권 및 기타 사고채권으로 구분되며 회생채권은 예상 변제금액을 고려하여 손상평가를 수행하고, 기타 사고채권은 담보의 종류 및 금액을 고려하여 손상차손을 인식합니다.

4) 당해 사업연도말 현재 경과기간별 매출채권 잔액현황 (연결기준)

(단위 : 백만원)

경과기간 구분		6월 이하	6월 초과 1년 이하	1년 초과 3년 이하	3년 초과	계
금액	일반	204,742	912	-	-	205,654
	특수관계자	1,188	-	-	-	1,188
	계	205,930	912	-	-	206,842
구성비율		99.56%	0.44%	0.00%	0.00%	100.00%

※ 연결기준임

(3) 재고자산 현황 등(연결기준)

1) 최근 사업연도의 재고자산의 보유현황

(단위 : 백만원)

사업부문	계정과목	제68기 반기	제67기	제66기	비고
철강제조부문	제품 및 상품	66,931	76,565	54,973	-
	반제품 및 재공품	32,602	27,224	33,332	-
	원재료 및 저장품	63,827	41,883	61,536	-
	미착품	-	1,249	1,697	-

	소 계	163,360	146,921	151,538	-
섬유부문	제품 및 상품	699	620	1,237	-
	반제품 및 재공품	117	146	117	-
	원재료 및 저장품	52	68	108	-
	미착품	-	-	3	-
	소 계	868	834	1,465	-
합 계	제품 및 상품	67,630	77,185	56,210	-
	반제품 및 재공품	32,719	27,370	33,449	-
	원재료 및 저장품	63,879	41,951	61,644	-
	미착품	-	1,249	1,700	-
	합 계	164,228	147,755	153,003	-
총자산대비 재고자산 구성비율(%) [재고자산합계÷ 당기말자산총계× 100]		9.34%	8.51%	9.06%	-
재고자산회전율(회수) [연환산매출원가÷{(기초재고+기말재고)÷2}]		9.09회	10.27회	10.30회	-

2) 재고자산의 실사내역 등

[한국철강(주)]

① 실시일자

당사는 2022년 12월 31일 24시를 기준으로 2023년 1월 1일 ~ 2일 입고 및 불출을 가감하여 2023년 1월 3일에 실사하였습니다. 회사의 재고자산은 계속기록법과 실지 재고조사에 의하여 그 수량이 파악되고, 개별법으로 평가하는 미착품(원재료)을 제외 하고는 월중평균법을 적용하여 산정한 취득원가(순실현가능가액이 취득원가보다 하락한 경우에는 순실현가능가액)로 평가되고 있습니다.

② 실사방법

- 재고별 조사 방법 : 사내보관 재고 수량 파악 점검, 장부상의 재고와 실물재고의 실재성 확인, 거래처 보관재고 조사시 실사자 및 거래처 수기확인 및 타처보관조회서를 발송하였습니다.
- 재고보관 상태 점검 : 재고 상태 및 파손여부점검, 공정중인 재고 확인 하였습니다.
- 외부감사인은 당사의 재고실사에 입회·확인하고 일부 항목에 대해 표본 추출하여 그 실재성 및 완전성을 확인하였습니다.

③ 재고실사시 전문가의 참여 또는 감사인의 입회여부 등

선일회계법인 소속 공인회계사의 입회하에 2023년 1월 3일 재고실사를 실시하였습니다.

[환영철강공업(주)]

① 실사일자

당사는 2022년 12월 31일 24시를 기준으로 2023년 1월 1일 ~ 2일 입고 및 불출을 가감하여 2023년 1월 3일에 실사하였습니다. 회사의 재고자산은 계속기록법과 정기적으로 실시하는 실지재고조사에 의하여 확정되며, 개별법으로 평가하는 미착품(원재료)을 제외하고는 월총평균법을 적용하여 산정한 원가로 평가되고 있습니다. 또한 재고자산의 시가가 취득원가보다 하락한 경우에는 시가(제품, 상품 및 반제품의 시가는 순실현가능가액, 원부재료 및 저장품의 시가는 현행대체원가)를 대차대조표가액으로 하고 있습니다.

② 재고실사시 전문가의 참여 또는 감사인의 입회여부 등

선일회계법인 소속 공인회계사의 입회하에 2023년 1월 3일 재고실사를 실시하였습니다.

3) 장기체화재고 등 내역

재고자산의 시가가 취득원가보다 하락한 경우에는 시가를 재무상태표가액으로 하고 있으며, 당기말 현재 재고자산에 대한 평가내역은 다음과 같습니다.

(단위 :백만원)

계정과목	취득원가	보유금액	평가충당금	당기말잔액	비고
제품 및 상품	1,451	1,451	(751)	700	-
반제품 및 재공품	193	193	(76)	117	-
원재료 및 저장품	124	124	(72)	52	-
합계	1,768	1,768	(899)	869	-

(4) 공정가치평가 절차요약

1) 금융상품 종류별 공정가치

금융상품의 종류별 장부금액 및 공정가치 세부내역(단위: 천원)

구 분	당 반 기 말		전 기 말	
	장부금액	공정가치	장부금액	공정가치
금융자산				
현금및현금성자산	81,277,712	81,277,712	87,863,847	87,863,847
기타금융자산(*1)(*2)	899,978,993	899,978,993	873,502,854	873,502,854
매출채권	206,759,169	206,759,169	204,879,043	204,879,043
기타수취채권	6,637,701	6,637,701	9,412,155	9,412,155
합 계	1,194,653,575	1,194,653,575	1,175,657,899	1,175,657,899
금융부채				
매입채무	69,408,904	69,408,904	54,276,531	54,276,531
단기차입금	12,522,585	12,522,585	12,476,935	12,476,935
기타금융부채	309,414	309,414	564,259	564,259
기타지급채무	28,444,059	28,444,059	91,905,209	91,905,209
합 계	110,684,962	110,684,962	159,222,934	159,222,934

상기 금융상품 중 공정가치로 측정하지 않은 금융상품은 공정가치가 장부금액과 근사치로 중요한 차이가 없습니다.

(*1) 연결회사는 당반기말 현재 손해배상소송과 관련하여 2,556백만원이 사용제한되어있습니다.

(*2) 연결회사는 대구은행 차입금에 대한 담보로 단기금융상품 1,700,000천원을 제공하였습니다.

2) 공정가치 서열체계

공정가치로 측정되거나 공정가치가 공시되는 금융상품을 공정가치 서열체계에 따라 구분되며 정의된 수준들은 다음과 같습니다.

- 동일한 자산이나 부채에 대한 활성시장의(조정되지 않은) 공시가격(수준 1)
- 직접적으로(예: 가격) 또는 간접적으로(예: 가격에서 도출되어) 관측 가능한, 자산이나 부채에 대한 투입변수. 단, 수준 1에 포함된 공시가격은 제외함(수준 2)

- 관측가능한 시장자료에 기초하지 않은, 자산이나 부채에 대한 투입변수(관측가능하지 않은 투입변수)(수준 3)

공정가치로 측정되는 금융상품의 공정가치 서열체계 구분은 다음과 같습니다.

(단위: 천원)

구 분	당 반 기 말			
	수준 1	수준 2	수준 3	합계
반복적인 공정가치 측정치				
기타포괄손익-공정가치 측정 금융자산	11,241,949	1,812,522	-	13,054,471
당기손익-공정가치 측정 금융자산	-	229,804,356	130,166,032	359,970,388
소 계	11,241,949	231,616,878	130,166,032	373,024,859

(단위: 천원)

구 분	전 기 말			
	수준 1	수준 2	수준 3	합 계
반복적인 공정가치 측정치				
기타포괄손익-공정가치 측정 금융자산	10,415,899	1,498,493	-	11,914,392
당기손익-공정가치 측정 금융자산	-	177,411,677	209,111,605	386,523,282
소 계	10,415,899	178,910,170	209,111,605	398,437,674

3) 반복적인 공정가치 측정치의 서열체계 수준 간 이동

보고기간말 현재 연결회사의 각 공정가치 서열체계의 수준 간 이동내역은 없습니다.

4) 가치평가기법 및 투입변수

연결회사는 공정가치 서열체계에서 수준 2로 분류되는 금융상품의 반복적인 공정가치 측정치에 대해서는 시장접근법(투입변수 PBR 이용)을 통해 가치를 평가하는 방법을 사용하였고, 수준 2로 분류되는 금융상품은 현재가치법(투입변수 '신용위험이 반영된 할인율' 이용)을 통해 가치를 평가하는 방법을 사용하였습니다.

수준 3으로 분류되는 금융상품의 공정가치는 현재가치기법(투입변수 '부도율, 회수율 및 변동성' 이용)을 적용하여 측정하고 있습니다.

한편, 연결회사의 수준 3으로 분류된 금융상품과 관련한 관측불가능한 투입변수의 변동에 따른 금융상품의 가치변동은 중요하지 않습니다

(5) 진행률적용 수주계약 현황

-해당사항 없음-

IV. 이사의 경영진단 및 분석의견

기업공시서식 작성기준에 따라 반기보고서에는 본 항목을 기재하지 아니하였습니다.
(사업보고서에 기재 예정)

V. 회계감사인의 감사의견 등

1. 외부감사에 관한 사항

(1) 회계감사인의 명칭 및 감사의견

사업연도	감사인	감사의견	강조사항 등	핵심감사사항
제68기 반기(당기)	삼정회계법인	한국채택국제회계기준 제1034호(중간재무보고)에 따라 중요성의 관점에서 공정하게 표시하지 않은 사항이 발견되지 아니함	해당사항 없음	(연결재무제표) 해당사항 없음 (별도재무제표) 해당사항 없음
제67기(전기)	선일회계법인	적정	해당사항 없음	(연결재무제표) 매출 발생사실 (별도재무제표) 없음
제66기(전전기)	선일회계법인	적정	해당사항 없음	(연결재무제표) 매출 발생사실 (별도재무제표) 없음

<제68기 감사일정>

구 분	감사기간
1분기 재무제표(연결포함) 검토	2023.04.24 ~ 2023.04.28
내부회계관리제도 설계평가	2023.07.03 ~ 2023.07.05
반기 재무제표(연결포함) 검토	2023.07.24 ~ 2023.07.28

(2) 감사용역 체결 현황

사업연도	감사인	내 용	감사계약내역		실제수행내역	
			보수	시간	보수	시간
제68기 반기(당기)	삼정회계법인	1분기,반기, 3분기, 기말 별도 및 연결 재무제표에 대한 감사, 재고실사 내부회계관리제도 감사	171백만원	1,340	171백만원	732
제67기(전기)	선일회계법인	1분기,반기, 3분기, 기말 별도 및 연결 재무제표에 대한 감사, 재고실사 내부회계관리제도 감사	80백만원	1,400	80백만원	1,431
제66기(전전기)	선일회계법인	1분기,반기, 3분기, 기말 별도 및 연결 재무제표에 대한 감사, 재고실사 내부회계관리제도 감사	70백만원	1,200	70백만원	1,194

※ 제68기 실제수행시간은 반기 검토까지 소요된 시간이며, 보수 및 감사계약시간은 연간 보수 및 계약 시간입니다.

(3) 회계감사인과의 비감사용역 계약체결 현황

사업연도	계약체결일	용역내용	용역수행기간	용역보수	비고
제68기 반기(당기)	2023년 04월	세무조정수임	2023년4월~2024년3월	5백만원	-
제67기(전기)	2022년 04월	세무조정수임	2022년4월~2023년3월	2백만원	-
제66기(전전기)	2021년 04월	세무조정수임	2021년4월~2022년3월	2백만원	-

(4) 재무제표 중 이해관계자의 판단에 상당한 영향을 미칠 수 있는 사항에 대해 내부감사기구가 회계감사인과 논의한 결과

구분	일자	참석자	방식	주요 논의 내용
1	2023년 03월 13일	회사측: 감사위원회 감사인측: 업무수행이사	서면회의	감사업무 수행 결과(핵심감사사항 등), 감사인의 독립성 등

(5) 조정협의회 내용 및 재무제표 불일치 정보

-해당사항 없음-

(6) 회계감사인의 변경

당사는 제68기(당기) 회계감사인을 선일회계법인에서 삼정회계법인으로 변경하였습니다. 이는 변경전 회계감사인과 체결한 감사계약 기간중에 발생한 것이며, 주식회사 등의 외부감사에 관한 법률」 제11조 제1항 및 제2항, 동법 시행령 제17조 및 「외부감사 및 회계 등에 관한 규정」 제10조 및 제15조 제1항에 따른 감사인 주기적지정에 의한 것입니다.

당사의 종속기업은 제68기 반기말 현재 4개이며, 당반기 중 종속회사 한국철강(주), 환영철강공업(주)는 선일회계법인에서 삼정회계법인으로 변경하였습니다.

2. 내부통제에 관한 사항

[회계감사인의 내부회계관리제도 감사의견]

사업연도	감사인	감사의견	지적사항
제68기 반기(당기)	삼정회계법인	해당사항 없음	해당사항 없음
제67기	선일회계법인	회사의 내부회계관리제도는 2022년 12월 31일 현재 「내부회계관리제도 설계 및 운영 개념체계」에 따라 중요성의 관점에서	해당사항 없음

사업연도	감사인	감사의견	지적사항
(전기)		효과적으로 설계 및 운영되고 있습니다.	
제66기 (전전기)	선일회계법인	회사의 내부회계관리제도는 2021년 12월 31일 현재 「내부회계 관리제도 설계 및 운영 개념체계」에 따라 중요성의 관점에서 효과적으로 설계 및 운영되고 있습니다.	해당사항 없음

VI. 이사회 등 회사의 기관에 관한 사항

1. 이사회에 관한 사항

(1) 이사회 구성 개요

결산일 현재 당사의 이사회는 3명의 등기 상근이사, 3인의 사외이사 등 6인의 이사로 구성되어 있습니다. 또한 이사회 내에는 감사위원회 1개의 소위원회가 있습니다.

작성기준일(2023년 06월 30일) 현재 당사의 이사회는 사내이사 3인(장세홍, 이병제, 문종인), 사외이사 3인(김동회, 박경환, 김월기)으로 구성되어 있습니다.

→ 각 이사의 주요 이력 및 업무분장은 VIII. 임원 및 직원 등에 관한 사항을 참조하시기 바랍니다.

(2) 주요의결현황

회차	개최 일자	의안내용	가결 여부	찬반여부							
				사내이사			사외이사				
				장세홍 (출석률: 13%)	이병제 (출석률:100%)	문종인 (출석률:100%)	김동회 (출석률:100%)	박경환 (출석률:100%)	조재철 (출석률:100%)	김월기 (출석률:100%)	
1	2023.02.09	제67기 별도재무제표 승인의 건	가결	불참	찬성	찬성	찬성	찬성	찬성	찬성	-
2	2023.02.15	제67기 연결재무제표 및 영업보고서 승인의 건	가결	불참	찬성	찬성	찬성	찬성	찬성	찬성	-
3	2023.02.28	제67기 정기주주총회 개최의 건	가결	불참	찬성	찬성	찬성	찬성	찬성	찬성	-
4	2023.03.03	대표이사 내부회계관리제도 운영실태 보고	가결	불참	찬성	찬성	찬성	찬성	찬성	찬성	-
5	2023.03.08	제67기 내부회계관리제도 평가보고 승인의 건	가결	불참	찬성	찬성	찬성	찬성	찬성	찬성	-
6	2023.03.09	제67기 정기주주총회 의안 변경의 건	가결	불참	찬성	찬성	찬성	찬성	찬성	찬성	-
7	2023.03.17	제67기 재무제표 및 연결재무제표 이익잉여금처분계산서승인 확정 의 건	가결	불참	찬성	찬성	찬성	찬성	찬성	찬성	-
8	2023.03.24	대표이사 선임의 건	가결	찬성	찬성	찬성	찬성	찬성	찬성	해당사항 없음 (임기만료)	찬성

(3) 이사회 내 위원회

당사는 결산일 현재 사외이사 3명(김동회-감사위원장, 박경환, 김월기) 등 총 3명으로 감사위원회를 운영하고 있습니다. 설치목적 및 권한사항으로는 회사의 회계와 업무의 감사, 영업에 관한 보고 요구, 회사의 업무와 재산상태의 조사 등이 있습니다.

(4) 이사의 독립성

1) 이사의 선임

이사는 주주총회에서 선임하며, 주주총회에서 선임할 이사 후보자는 이사회에서 선정하며 주주총회에 제출할 의안으로 확정하고 있습니다. 이사의 선임과 관련하여 관련법규에 의거한 주주제안이 있는 경우, 이사회는 적법한 범위 내에서 이를 주주총회에 의안으로 제출하고 있습니다.

이러한 절차에 따라 선임된 이사는 다음과 같습니다.

구분	이사명	추천인	선임배경	활동분야(담당업무)	회사와의 거래	최대주주와의 관계
사내이사	장세홍	이사회	당사의 업무 총괄 및 대외적 업무를 안정적으로 수행하기 위함	대표이사 전사 업무 총괄	없음	본인
	이병제	이사회	당사의 업무 총괄 및 대외적 업무를 안정적으로 수행하기 위함	대표이사 전사 업무 총괄	"	-
	문종인	이사회	재정 업무 총괄 및 대외적 업무를 안정적으로 수행하기 위함	재정부문 총괄	"	-
사외이사	김동희	이사회	회계분야의 전문가	회계자문 및 감사위원장	"	-
	박경환	이사회	경영분야의 전문가	경영자문 및 감사위원	"	-
	김월기	이사회	회계분야의 전문가	회계자문 및 감사위원	"	-

※ 2023년 06월 30일 기준.

2) 사외이사의 전문성

회사 내 지원조직은 사외이사가 이사회 및 이사회내 위원회에서 전문적인 직무수행이 가능하도록 보조하고 있습니다. 이사회 및 위원회 개최 전에 해당 안건 내용을 충분히 검토할 수 있도록 사전에 자료를 제공하고 필요시 별도의 설명회를 개최하고 있으며, 기타 사내 주요현안에 대해서도 수시로 정보를 제공하고 있습니다.

(5) 사외이사 및 그 변동현황

(단위 : 명)

이사의 수	사외이사 수	사외이사 변동현황		
		선임	해임	중도퇴임
6	3	-	-	-

※ 제67기 정기주주총회에서 조재철 사외이사가 임기만료 퇴임하고 김동희, 박경환 사외이사가 재선임 되었으며, 김월기 사외이사가 신규선임 되었습니다.

(6) 사외이사 교육실시 현황

교육일자	교육실시주체	참석 사외이사	불참시 사유	주요 교육내용
2022년 11월 23일	한국딜로이트그룹 기업지배기구발전센터	김동희, 조재철, 박경환	-	기업지배기구발전센터 2022 웨비나
2022년 12월 27일	한국상장회사협의회	김동희, 조재철, 박경환	-	연결내부회계관리제도 온라인 교육

2. 감사제도에 관한 사항

(1) 감사위원회 위원의 인적사항 및 사외이사 여부

당사는 결산일 현재 3인의 사외이사로 구성된 감사위원회를 운영하고 있습니다.

감사위원 현황

성명	사외이사 여부	경력	회계·재무전문가 관련		
			해당 여부	전문가 유형	관련 경력
김동희 (감사위원장)	예	서우회계법인 전무이사(2019년 4월 ~ 현재) HSD엔진 사외이사(감사위원회)(2018년 ~ 현재) 한국자산관리공사(KAMCO) 자산운용위원회 위원(2017년 ~ 현재) 기업회생전문가 양성과정 감사(한국경영자총협회, 2010년 ~ 현재) 딜로이트 안진회계법인, 재무자문본부, 전무이사(1993년 ~ 2017년) 기금운용평가단(기획재정부, 2013년, 2015년 ~ 2017년) MBC 경영평가위원(방송문화진흥회, 2009년 ~ 2011년) 산림조합중앙회 상호금융예금자보호기금 관리위원회 위원(2008년 ~ 2010년) 대통령자문 정부혁신지방분권위원회 재정세제전문위원회 위원 및 자문위원 (2004년 ~ 2007년) 한국 공인회계사 / 세무사 (1993년 합격)	예	회계사(1호유형)	서우회계법인 전무이사 (2019년 4월 ~ 현재)
박경환	예	박경환 법률사무소 변호사(1995년 ~ 현재) 대구광역시 교육청 고문변호사(2016년 ~ 현재) (주)화신 사외이사(2013년 ~ 현재) 대구광역시 소청심사위원회 위원장(2016년 ~ 현재) 한국가정법률상담소 상담위원(2007년 ~ 현재) 더케이 자동차손해보험 주식회사 법률고문변호사(2006년 ~ 현재) 한국교직원공제회 고문변호사(2004년 ~ 현재) 대구지방경찰청 수사이의심사위원회 위원장(2010년 ~ 2016년) 공정거래위원회(대구지방공정거래협의회) 자문위원(2001년 ~ 2011년) 육군경찰관 및 검찰부장(1992년 ~ 1995년) 변호사(1989년 합격)	-	-	-
김월기	예	우송세무회계 대표(2021년 ~ 현재) 호연회계법인(2017년 ~ 2021년) 상일회계법인(1985년 ~ 2016년) 미국 공인회계사(1994년 합격) 한국 공인회계사 / 세무사 (1982년 합격)	-	-	-

※ 제67기 정기주주총회에서 조재철 사외이사가 임기만료 퇴임하고 김동희, 박경환 사외이사가 재선임 되었으며, 김월기 사외이사가 신규선임 되었습니다.

※ 전문가 유형은 기업공시서식 작성기준 및 「상법 시행령」 제37조 제2항에 따른 상장회사 회계·재무 분야 경력자 유형입니다.

※ 회계사(1호 유형)

- 기본자격 : 회계사인지 여부
- 근무기간 : 자격관련 업무에 5년 이상 종사하였는지 여부

(2) 감사위원회 위원의 독립성

감사위원회 위원은 상법 등 관련 법령상의 절차를 준수하여 선출되고 있으며, 전원(3인)이 상법상 결격사유가 없는 사외이사로 구성되어 독립성을 견지하고 있으며, 이사

회의 엄격한 심사를 거친 후 주주총회에서 최종적으로 선임됩니다.

1) 선출기준의 주요 내용은 다음과 같습니다.

주요내용	선출기준의 충족 여부	관련 법령 등
3명의 이사로 구성	충족(3명)	「상법」 제415조의2 제2항, 당사 감사위원회 규정 제2조
사외이사가 위원의 3분의 2 이상	충족(전원 사외이사)	
위원 중 1명 이상은 회계 또는 재무전문가	충족(1명, 김동회)	「상법」 제542조의11 제2항, 당사 감사위원회 규정 제3조
감사위원회의 대표는 사외이사	충족	
그 밖의 결격요건(최대주주의 특수관계자 등)	충족(해당사항 없음)	「상법」 제542조의11 제3항

2) 감사위원회 위원인 이사의 현황은 다음과 같습니다.

성명	선임배경	추천인	임기	연임 여부	연임횟수	회사와의 관계	최대주주와의 관계
김동회	회계전문가로서 폭넓은 경험과 전문성을 바탕으로 경영전반에 대해 객관적이고 중립적인 시각으로 감사위원회 활동을 수행할 것으로 판단	이사회	20년 3월 ~ 25년 3월	○	2회	해당사항 없음	해당사항 없음
박경환	법률전문가로서 폭넓은 경험과 전문성을 바탕으로 경영전반에 대해 객관적이고 중립적인 시각으로 감사위원회 활동을 수행할 것으로 판단	이사회	21년 3월 ~ 25년 3월	○	1회	해당사항 없음	해당사항 없음
김월기	회계전문가로서 폭넓은 경험과 전문성을 바탕으로 경영전반에 대해 객관적이고 중립적인 시각으로 감사위원회 활동을 수행할 것으로 판단	이사회	23년 3월 ~ 25년 3월	X	-	해당사항 없음	해당사항 없음

당사는 관련법령 및 정관에 따라 위원회의 구성, 운영 및 권한·책임 등을 감사위원회 규정에 정의하여 감사업무를 수행하고 있습니다.

감사위원회의 감사업무 수행은 회계감사를 위해서는 재무제표 등 회계관련서류 및 회계법인의 감사절차와 감사결과를 검토하고 필요한 경우에는 회계법인에 대하여 회계에 관한 장부와 관련서류에 대한 추가 검토를 요청하고 그 결과를 검토합니다. 그리고 감사위원회는 신뢰할 수 있는 회계정보의 작성 및 공시를 위하여 설치한 내부회계관리제도의 운영실태를 대표이사 및 내부회계관리자로부터 보고 받고 이를 검토합니다. 또한 감사위원회는 업무감사를 위하여 이사회 및 기타 중요한 회의에 출석하고 필요할 경우에는 이사로부터 경영위원회의 심의내용과 영업에 관한 보고를 받고 중

요한 업무에 관한 회사의 보고에 대해 추가검토 및 자료보완을 요청하는 등 적절한 방법을 사용하여 검토합니다.

(3) 감사의 주요활동내역

회차	개최일자	의안내용	가결 여부	찬반여부			
				사외이사			
				김동회 (출석률:100%)	박경환 (출석률:100%)	조재철 (출석률:100%)	김월기 (출석률:100%)
1	2023.03.03	대표이사의 내부회계관리제도 운영실태 보고	가결	찬성	찬성	찬성	-
2	2023.03.08	제67기 내부회계관리제도 운영실태 평가 윤리 / 준법 경영 현황 평가 회계기준 제개정사항 재무제표 영향 검토 중요한 추정이나 판단이 개입되는 재무제표 항목, 비경상적인 거래나 회계처리에 대한 검토 회사의 2022년중 내부감사 실시 보고	가결	찬성	찬성	찬성	-
3	2023.03.16	제67기 감사보고서 제출의 건 제67기 재무제표 및 연결재무제표, 이익잉여금처분계산서 이사회 승인 확정 동의의 건	가결	찬성	찬성	찬성	-
4	2023.03.24	감사위원회 위원장 선정의 건	가결	찬성	찬성	해당사항 없음 (임기만료)	찬성
5	2023.04.24	제68기 1분기 재무제표 실사	가결	찬성	찬성		찬성
6	2023.06.08	2023년도 내부회계관리제도 연간 평가계획 보고	가결	찬성	찬성		찬성

(4) 감사위원회 교육실시 현황

교육일자	교육실시주체	참석 감사위원	불참시 사유	주요 교육내용
2022년 11월 23일	한국딜로이트그룹 기업지배기구발전센터	김동회, 조재철, 박경환	-	기업지배기구발전센터 2022 웨비나
2022년 12월 27일	한국상장회사협의회	김동회, 조재철, 박경환	-	연결내부회계관리제도 온라인 교육

(5) 감사위원회 지원조직 현황

부서(팀)명	직원수(명)	직위(근속연수)	주요 활동내역
재무관리팀	7	팀장외(평균8년)	재무제표, 이사회 등 경영전반에 관한 감사직무 수행지원
내부회계관리팀	3	팀장외(평균1년)	내부회계관리제도 운영실태 평가 지원

※ 2023.06.30일 기준

(6) 준법지원인 현황

- 보고서 제출일 현재 준법지원인 선임내역이 없습니다.

3. 주주총회 등에 관한 사항

(1) 투표제도

(기준일 : 2023년 06월 30일)

투표제도 종류	집중투표제	서면투표제	전자투표제
도입여부	배제	미도입	도입
실시여부	미실시	미실시	제65기 (2020사업연도) 정기주주총회 제66기 (2021사업연도) 정기주주총회 제67기 (2022사업연도) 정기주주총회

※ 당사는 공시서류제출일 현재 의결권대리행사권유제도를 도입하고 있습니다.

(2) 소수주주권의 행사여부

공시대상 기간중 아래와 같은 소수주주권 행사내용이 있습니다.

행사일자	소수주주권의 내용	행사목적	진행경과
2023.1.12	주주명부 열람등사 청구	주주명부 열람등사청구 (내용증명)	수용하여 회신
2023.2.21	이사회이사록 열람등사 청구	이사회이사록 열람등사청구 (2023비합10009)	원고의 청구 취하
2023.3.3	주주제안권	정기주주총회 목적사항 추가 (2023카합10054~10055)	법원 판결에 따라 의안상정됨
2023.3.10	총회 감사인 선임청구권	정기주주총회 감사인 선임 신청 (2023비합10012)	법원 판결에 따라 선임됨

상기 소수주주권의 행사와 관련하여, 당사는 법원의 판결문 수령 등 사건의 경과에 따라 당일 한국거래소(KIND)에 수시공시 하였습니다.

(3) 경영권 경쟁

1) 경영권 경쟁의 당사자

당기 개최된 정기주주총회 안건 중 제4호 의안 감사위원이 되는 사외이사 선임의 건에 대하여, 회사제안 김월기 후보자와 주주제안 심혜섭 후보자 간의 다득표 경쟁이 있었습니다.

2) 진행경과 및 종료된 경우 그 결과

회사제안 김월기 후보자가 양자간 다득표 및 의결권 있는 출석주식수의 과반을 득표, 보통결의사항의 요건을 충족하여 감사위원이 되는 사외이사로 선임이 되었습니다만, 해당 안건에 대한 결의 취소의 소송이 제기되어 있습니다. 관련 공시를 참조하여 주시기 바랍니다.

3) 경영권 경쟁기간 중 경영권 경쟁과 관련하여 회사가 취한 조치 내용
회사는 법적 절차에 따라 대응하고 있습니다.

(4) 의결권 현황

(기준일 : 2023년 06월 30일)

(단위 : 주)

구 분	주식의 종류	주식수	비고
발행주식총수(A)	보통주	16,176,380	-
	우선주	-	-
의결권없는 주식수(B)	보통주	2,321,815	자기주식
	우선주	-	-
정관에 의하여 의결권 행사가 배제된 주식수(C)	보통주	-	-
	우선주	-	-
기타 법률에 의하여 의결권 행사가 제한된 주식수(D)	보통주	-	-
	우선주	-	-
의결권이 부활된 주식수(E)	보통주	-	-
	우선주	-	-
의결권을 행사할 수 있는 주식수 (F = A - B - C - D + E)	보통주	13,854,565	-
	우선주	-	-

(5) 주식사무

정관상 신주인수권의 내용	<p>① 이 회사가 이사회결의로 신주를 발행하는 경우 다음 각 호의 방식에 의한다.</p> <p>1. 주주에게 그가 가진 주식 수에 따라서 신주를 배정하기 위하여 신주인수의 청약을 할 기회를 부여하는 방식</p>
------------------	--

2. 발행주식총수의 100분의 50을 초과하지 않는 범위 내에서 신기술의 도입, 재무구조의 개선 등 회사의 경영상 목적을 달성하기 위하여 필요할 경우 제1호 외의 방법으로 특정한 자(이 회사의 주주를 포함한다)에게 신주를 배정하기 위하여 신주인수의 청약을 할 기회를 부여하는 방식

3. 발행주식총수의 100분의 50을 초과하지 않는 범위 내에서 제1호 외의 방법으로 불특정 다수인(이 회사의 주주를 포함한다)에게 신주인수의 청약을 할 기회를 부여하고 이에 따라 청약을 한 자에 대하여 신주를 배정하는 방식

4. 회사가 독점규제 및 공정거래에 관한 법률상의 자회사의 주식을 추가로 취득하기 위하여 또는 다른 회사를 독점규제 및 공정거래에 관한 법률상의 자회사로 만들기 위하여 당해 회사의 주식을 취득할 필요가 있는 경우 및 기타 금전 이외의 재산을 취득할 필요가 있는 경우에는, 회사는 당해 주식 또는 기타 재산을 현물출자 받기 위하여 당해 주식 또는 기타 재산을 소유한 자에게 이사회 결의에 의하여 신주를 배정할 수 있다.

② 제1항 제3호의 방식으로 신주를 배정하는 경우에는 이사회 결의로 다음 각 호의 어느 하나에 해당하는 방식으로 신주를 배정하여야 한다.

1. 신주인수의 청약을 할 기회를 부여하는 자의 유형을 분류하지 아니하고 불특정 다수의 청약자에게 신주를 배정하는 방식
2. 관계 법령에 따라 우리사주조합원에 대하여 신주를 배정하고 청약되지 아니한 주식까지 포함하여 불특정 다수인에게 신주인수의 청약을 할 기회를 부여하는 방식
3. 주주에 대하여 우선적으로 신주인수의 청약을 할 수 있는 기회를 부여하고 청약되지 아니한 주식이 있는 경우 이를 불특정 다수인에게 신주를 배정받을 기회를 부여하는 방식
4. 투자매매업자 또는 투자중개업자가 인수인 또는 주선인으로서 마련한 수요예측 등 관계 법규에서 정하는 합리적인 기준에 따라 특정한 유형의 자에게 신주인수의 청약을 할 수 있는 기회를 부여하는 방식

③ 제1항 각호의 어느 하나의 방식에 의해 신주를 발행할 경우에는 발행할 주식의 종류와 수 및 발행가격 등은 이사회 결의로 정한다.

④ 회사는 신주를 배정하는 경우 그 기일까지 신주인수의 청약을 하지 아니하거나 그 가액을 납입하지 아니한 주식이 발생하는 경우에 그 처리방법은 발행가액의 적정성등 관련 법령에서 정하는 바에 따라 이사회 결의로 정한다.

⑤ 제1항 제2호 및 제3호에 따라 신주를 배정하는 경우 상법 제416조 제1호, 제2호, 제2호의2, 제3호 및 제4호에서 정하는 사항을 그 납입기일의 2주 전까지 주주에게 통지하거나 공고하여야 한다. 다만, 자본시장과 금융투자업에 관한 법률 제165조의9에 따라 주요사항보고서를 금융위원회 및 거래소에 공시함으로써 그 통지 및 공고를 갈음할 수 있다.

⑥ 회사는 신주를 배정하면서 발생하는 단주에 대한 처리방법은 이사회 결의로 정한다.

⑦ 회사는 제1항 제1호에 따라 신주를 배정하는 경우에는 주주에게 신주인수권 증서를 발행하여야 한다.

결산일	12월 31일	정기주주총회	이사회 결정 기준일 3월 이내
주주명부폐쇄시기	이사의회의 결의로 정함		
공고방법	인터넷 홈페이지에 공고 (www.kischoholdings.com)		
주권의종류	전자등록기관의 전자등록계좌부에 권리 전자등록		
명의개서대리인	(주) 하나은행		

(6) 주주총회의사록의 요약

당사는 공시대상기간(최근 3사업연도) 동안 정기주주총회 3회를 개최하였으며 각 주주총회에서 결의한 내용들은 다음과 같습니다.

주총일자	안건	결의내용	비고
제 67기 주주총회 (23.03.24)	<ul style="list-style-type: none"> ○ 제1호 의안: 제67기 재무제표 및 연결재무제표 승인의 건 ○ 제2호 의안: 이사 선임의 건 <ul style="list-style-type: none"> - 제2-1호 의안: 사내이사 선임 (장세홍) - 제2-2호 의안: 사내이사 선임 (이병제) - 제2-3호 의안: 사내이사 선임 (문종인) - 제2-4호 의안: 사외이사 선임 (김동회) - 제2-5호 의안: 사외이사 선임 (박경환) ○ 제3호 의안: 감사위원 선임의 건 <ul style="list-style-type: none"> - 제3-1호 의안: 김동회 - 제3-2호 의안: 박경환 ○ 제4호 의안: 감사위원이 되는 사외이사 1명 선임의 건 (다득표자 선임) <ul style="list-style-type: none"> - 제4-1호 의안: 김월기 (회사제안) - 제4-2호 의안: 심혜섭 (주주제안) ○ 제5호 의안: 이사보수한도 승인의 건 ○ 제6호 의안: 자기주식 매입의 건(주주제안) 	상법 제449조의 2 및 정관 제43조에 따른 보고사항으로 같음 가결 가결 가결 가결 가결 가결 가결 가결 부결 가결 부결	
제 66기 주주총회 (22.03.25)	<ul style="list-style-type: none"> ○ 제1호 의안: 제66기 재무제표 및 연결재무제표 승인의 건 ○ 제2호 의안: 이사 보수한도 승인의 건 	상법 제449조의 2 및 정관 제43조에 따른 보고사항으로 같음 가결	
제 65기 주주총회 (21.03.26)	<ul style="list-style-type: none"> ○ 제1호 의안: 제65기 재무제표 및 연결재무제표 승인의 건 ○ 제2호 의안: 정관 일부 변경의 건 <ul style="list-style-type: none"> - 제2-1호 의안: 제8조의2 종류주식의 수와 내용 제10조의3 주식매수선택권 제10조의4 동등배당 제11조 명의개서대리인 제12조 주주명부 작성 비치, 제14조의2 전환사채의 발행 제15조 신주인수권부사채의 발행 제19조 소집통지 및 공고 제31조 이사의 임기, 제41조의2 감사위원회의 구성 제45조 이익배당 - 제2-2호 의안: 제45조의2 중간배당(주주제안) ○ 제3호 의안: 이사 선임의 건 <ul style="list-style-type: none"> - 제3-1호 의안: 사내이사 선임 (장세홍) - 제3-2호 의안: 사내이사 선임 (이병제) - 제3-3호 의안: 사내이사 선임 (문종인) - 제3-4호 의안: 사외이사 선임 (김동회) - 제3-5호 의안: 사외이사 선임 (조재철) ○ 제4호 의안: 감사위원이 되는 사외이사 선임의 건 <ul style="list-style-type: none"> - 제4-1호 의안: 양 후보 동시 파반 득표시 다득표자 1인 선임에 대한 동의여부의 건 - 제4-2호 의안: 감사위원이 되는 사외이사 선임 (박경환) - 제4-3호 의안: 감사위원이 되는 사외이사 선임 (오재열, 주주제안) ○ 제5호 의안: 감사위원 선임의 건 	상법 제449조의 2 및 정관 제43조에 따른 보고사항으로 같음 가결 부결 가결 가결 가결 가결 가결 가결 가결 부결	

	<ul style="list-style-type: none"> - 제5-1호 의안: 감사위원 선임 (김동희) - 제5-2호 의안: 감사위원 선임 (조재철) ○ 제6호 의안: 이사 보수한도 승인의 건 	<ul style="list-style-type: none"> 가결 가결 가결 	
--	---	--	--

VII. 주주에 관한 사항

(1) 최대주주 및 특수관계인의 주식소유 현황

(기준일 : 2023년 06월 30일)

(단위 : 주, %)

성명	관계	주식의 종류	소유주식수 및 지분율				비고
			기 초		기 말		
			주식수	지분율	주식수	지분율	
장세홍	본인	보통주	6,461,670	39.95	6,461,670	39.95	-
장세현	친인척	보통주	447,305	2.77	447,305	2.77	-
장세일	친인척	보통주	435,670	2.69	435,670	2.69	-
장인희	친인척	보통주	503,000	3.11	503,000	3.11	-
장인영	친인척	보통주	484,815	3.00	451,195	2.78	-
신금순	친인척	보통주	25,435	0.16	25,435	0.16	-
(주)대유코아	계열회사	보통주	39,000	0.24	39,000	0.24	-
계		보통주	8,396,895	51.92	8,363,275	51.70	-
		기타	-	-	-	-	-

(2) 최대주주 주요 경력

최대주주성명	직위	주요경력(최근 5년간)		
		기간	경력사항	겸임현황
장세홍	대표이사 사장	2012년 5월 ~ 2022년 4월	대표이사 사장	한국철강(주) 사장 환영철강공업(주) 사장
	대표이사 회장	2022년 5월 ~ 현재	대표이사 회장	한국철강(주) 회장 환영철강공업(주) 회장

(3) 최대주주 변동내역

공시대상기간 중 최대주주의 변동 사항이 없습니다.

(4) 주식 소유현황

(기준일 : 2022년 12월 31일)

(단위 : 주)

구분	주주명	소유주식수	지분율(%)	비고
5%이상 주주	장세홍	6,461,670	39.95	-
	-	-	-	-
우리사주조합		-	-	-

※ 5%이상 주주는 결산일 현재 의결권 있는 주식(「상법」 제344조의3제1항의 규정에 따라 의결권이 부활된 주식을 포함한다)을 기준입니다.

※ 최근 주주명부기준일인 2022년 12월 31일자 기준입니다.

(5) 소액주주현황

소액주주현황

(기준일 : 2022년 12월 31일)

(단위 : 주)

구분	주주			소유주식			비고
	소액 주주수	전체 주주수	비율 (%)	소액 주식수	총발행 주식수	비율 (%)	
소액주주	4,767	4,780	99.73	3,688,598	16,176,380	22.80	-

※ 최근 주주명부기준일인 2022년 12월 31일자 기준입니다.

(6) 주가 및 주식거래실적

(단위 : 원, 주)

종류		23년01월	23년02월	23년03월	23년04월	23년05월	23년06월
보통주	최 고	19,140	21,600	23,400	22,550	21,850	19,110
	최 저	15,350	16,960	18,640	20,200	18,500	17,650
	평균주가	17,713	19,696	20,996	21,035	20,200	18,422
거래량	최 고(일)	53,282	111,187	250,476	40,849	26,753	532,255
	최 저(일)	3,772	10,994	10,429	9,184	5,229	3,611
	월간거래량	369,279	572,854	1,118,257	407,527	243,526	936,599

VIII. 임원 및 직원 등에 관한 사항

1. 임원 및 직원 등의 현황

(1) 임원 현황

(기준일 : 2023년 06월 30일)

(단위 : 주)

성명	성별	출생년월	직위	등기임원 여부	상근 여부	담당 업무	주요경력	소유주식수		최대주주와의 관계	재직기간	임기 만료일
								의결권 있는 주식	의결권 없는 주식			
장세홍	남	1966.10	대표이사 회장	사내이사	상근	경영총괄	前 : 남가주대학교 화학과졸업 前 : 일본와세다대학원 수료 現 : 한국철강(주) 회장 KSCO홀딩스(주) 대표이사 한영철강공업(주) 회장	6,461,670	-	본인	18년 7월	2025.03.28
이병제	남	1959.07	대표이사 부사장	사내이사	상근	기획,감사, 인사부문 총괄	前 : 경남대 무역학과졸업 現 : 한국철강(주) 부사장 KSCO홀딩스(주) 대표이사	-	-	-	16년 6월	2025.03.28
문종인	남	1953.05	사장	사내이사	상근	재정부문 총괄	前 : 경남대 경영학과졸업 現 : 한국철강(주) 대표이사 KSCO홀딩스(주) 사장	-	-	-	11년 3월	2025.03.28
김동희	남	1969.10	사외이사	사외이사	비상근	회계자문 감사위원장	前 : 딜로이트 안진회계법인 전무이사 現 : 서우회계법인 전무이사 HSD엔진(주) 사외이사 KSCO홀딩스(주) 사외이사	-	-	-	3년 4월	2025.03.28
박경환	남	1963.01	사외이사	사외이사	비상근	경영자문 감사위원	前 : 대구 교육청 고문변호사 (주)화신 사외이사 現 : 박경환 법률사무소 변호사 KSCO홀딩스(주) 사외이사	-	-	-	2년 4월	2025.03.28
김월기	남	1960.01	사외이사	사외이사	비상근	경영자문 감사위원	前 : 삼일회계법인 본부장 한국은행, 한국산업은행 근무 現 : 우송세무회계 대표	-	-	-	4월	2025.03.28
이형우	남	1962.12	이사	미등기	상근	기획본부장	前 : 동아대 경영학과 졸업 現 : KSCO홀딩스(주) 이사	-	-	-	3월	-

※ 제67기 정기주주총회에서 사내이사(장세홍, 이병제, 문종인), 사외이사(김동희, 박경환)가 재선임 되었으며, 사외이사(조재철)가 임기만료 퇴임하고 사외이사(김월기)가 신규선임 되었습니다.

※ 상기 임기만료일은 예정일로서, 정확한 임기만료일은 2025년도에 개최되는 정기주주총회 종료시까지 지입니다.

(2) 직원 현황

(기준일 : 2023년 06월 30일)

(단위 : 백만원)

직원										소속 외 근로자			비고
사업부문	성별	직원 수					평균 근속연수	연간급여 총액	1인평균 급여액	남	여	계	
		기간의 정함이 없는 근로자		기간제 근로자		합 계							
		전체	(단시간 근로자)	전체	(단시간 근로자)								
지주부문	남	26	-	-	-	26	16.28	1,202	46	-	-	-	-
"	여	6	-	-	-	6	11.30	204	34	-	-	-	-
합 계		32	-	-	-	32	15.96	1,406	44				-

※ 직원수는 상기 기준일 재직자를 기준으로 작성하였으며 등기임원은 제외하였습니다.

※ 연간 급여총액 및 1인 평균급여액은 「소득세법」 제20조에 따라 관할 세무서에 제출하는 근로소득지급명세서의 근로소득 기준입니다.

※ 1인 평균급여액은 평균 재직자 32명(남26명, 여6명) 기준으로 산출하였습니다.

(3) 미등기임원 보수 현황

(기준일 : 2023년 06월 30일)

(단위 : 백만원)

구분	인원수	연간급여 총액	1인평균 급여액	비고
미등기임원	1	56	56	-

2. 임원의 보수 등

<이사·감사 전체의 보수현황>

(1) 주주총회 승인금액

(단위 : 백만원)

구분	인원수	주주총회 승인금액	비고
등기이사	6	2,000	사외이사 3명포함

(2) 보수지급금액

1) 이사·감사 전체

(단위 : 백만원)

인원수	보수총액	1인당 평균보수액	비고
6	477	80	-

2) 유형별

(단위 : 백만원)

구분	인원수	보수총액	1인당 평균보수액	비고
등기이사 (사외이사, 감사위원회 위원 제외)	3	437	146	-
사외이사 (감사위원회 위원 제외)	-	-	-	-
감사위원회 위원	3	40	13	-
감사	-	-	-	-

※ 인원수는 보고서 작성기준일 현재 기준입니다.

※ 보수총액은 자본시장과 금융투자업에 관한 법률 제159조, 동법 시행령 제168조에 따라 당해 사업연도에 재임 또는 퇴임한 등기이사·사외이사·감사위원회 위원이 등기임원 자격으로 지급받은 소득세법상의 소득 금액입니다.

※ 1인당 평균보수액은 보수총액을 연간 평균인원수로 나누어 계산하였습니다.

※ 사외이사 3명중 1명은 감사위원장이고 2명은 감사위원입니다.

(3) 이사·감사의 보수지급기준

구분	지급 기준
등기이사 (사외이사, 감사위원회 위원 제외)	- 급여 : 이사회에서 결정된 임원보수규정에 의거 직무·직급 (사장, 근속기간, 회 사기여도 등을 고려한 임원급여Table 및 임원 임금 책정기준 등 내부기준에 의거하 여 월 고정금액으로 지급 - 상여 : 임원보수 및 성과금 지급기준에 따라 매출액 및 영업이익 등의 사업실적, 경영진으로서의 성과 및 기여도, 대내외 경영환경 등을 종합적으로 고려하여 지급 - 기타 : 회사규정에 따른 진료비, 학자금 등 복지지원 비용 및 장기근속 포상금 등
사외이사 (감사위원회 위원 제외)	주주총회 결의로 정한 이사보수한도 범위 내에서 독립성 및 투명성을 보장하기 위 하여 고정 보수로 지급하며, 경영성과에 연동되는 별도의 경영성과급은 지급하지 아니함
감사위원회 위원	주주총회 결의로 정한 이사보수한도 범위 내에서 독립성 및 투명성을 보장하기 위 하여 고정 보수로 지급하며, 경영성과에 연동되는 별도의 경영성과급은 지급하지 아니함

<보수지급금액 5억원 이상인 이사·감사의 개인별 보수현황>

(1) 개인별 보수지급금액

- 해당사항 없음-

(단위 : 백만원)

이름	직위	보수총액	보수총액에 포함되지 않는 보수
-	-	-	-

(2) 산정기준 및 방법

- 해당사항 없음-

<보수지급금액 5억원 이상 중 상위 5명의 개인별 보수현황>

(1) 개인별 보수지급금액

- 해당사항 없음-

(단위 : 백만원)

이름	직위	보수총액	보수총액에 포함되지 않는 보수
-	-	-	-

(2) 산정기준 및 방법

- 해당사항 없음-

(3) 주식매수선택권의 부여 및 행사현황

- 해당사항 없음 -

IX. 계열회사 등에 관한 사항

(1) 계열회사 현황(요약)

(기준일 : 2023년 06월 30일)

(단위 : 사)

기업집단의 명칭	계열회사의 수		
	상장	비상장	계
KISCO홀딩스	4	8	12

※상세 현황은 '상세표-2. 계열회사 현황(상세)' 참조

(2) 그룹사 세부계통도

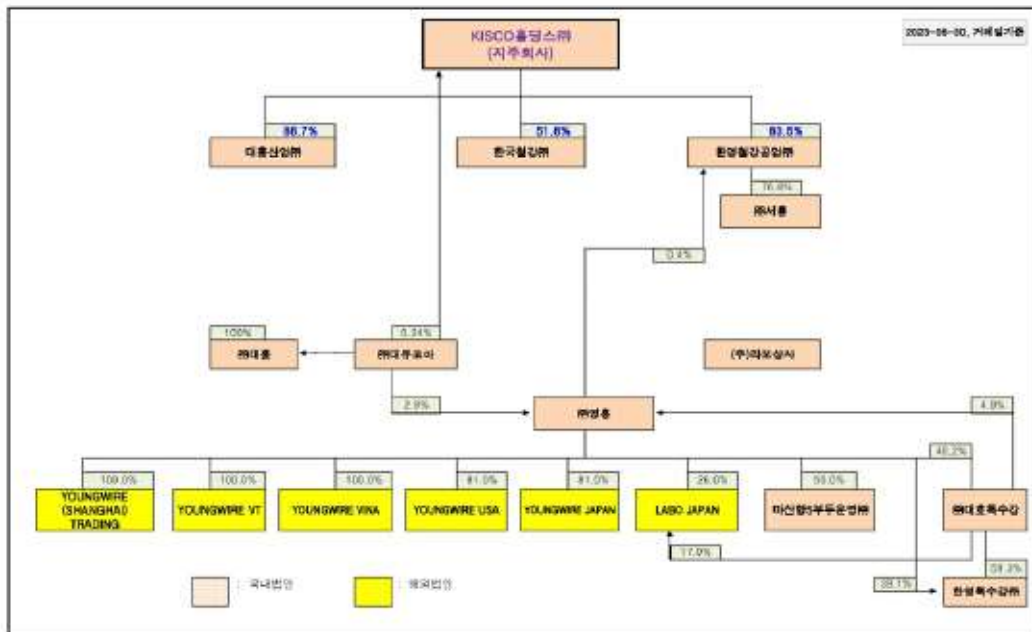

그룹지분도(2023.06.30)

(3) 계열회사간 임원 겸직 현황

성명	당사에서의 직책 현황	계열사에서의 직책 현황	
	직명 (상근여부)	회사명	직명 (상근여부)
장세홍	대표이사 회장 (상근)	한국철강(주)	회장 (상근)
		환영철강공업(주)	회장 (상근)
이병제	대표이사 부사장 (상근)	한국철강(주)	부사장 (상근)
문종인	사장 (상근)	한국철강(주)	대표이사 사장 (상근)

※ 2023년 06월 30일 기준입니다.

(4) 타법인출자 현황(요약)

(기준일 : 2023년 06월 30일)

(단위 : 백만원)

출자 목적	출자회사수			총 출자금액			
	상장	비상장	계	기초 장부 가액	증가(감소)		기말 장부 가액
					취득 (처분)	평가 손익	
경영참여	1	2	3	496,244	-1,883	-	494,361
일반투자	-	-	-	-	-	-	-
단순투자	1	-	1	1,727	-	247	1,974
계	2	2	4	497,971	-1,883	247	496,335

※상세 현황은 '상세표-3. 타법인출자 현황(상세)' 참조

X. 대주주 등과의 거래내용

1. 특수관계자 등 현황

구 분	당 반 기 말	전 기 말
종 속 기 업	한국철강(주)	한국철강(주)
	한영철강공업(주)	한영철강공업(주)
	(주)서릉	(주)서릉
	대흥산업(주)	대흥산업(주)
	-	JINIL INTERNATIONAL, INC.(*)
기타 특수관계자	(주)영흥	(주)영흥
	(주)라보상사	(주)라보상사
	(주)대유코아	(주)대유코아
	(주)라보JAPAN	(주)라보JAPAN
	YOUNG WIRE VINA	YOUNG WIRE VINA
	(주)대흥	(주)대흥
	YOUNG WIRE USA	YOUNG WIRE USA
	YOUNG WIRE JAPAN	YOUNG WIRE JAPAN
	YOUNG WIRE VT	YOUNG WIRE VT
	YOUNGWIRE(SHANGHAI)TRADING	YOUNGWIRE(SHANGHAI)TRADING
	한영특수강(주)	한영특수강(주)
	(주)대호특수강	(주)대호특수강
	마산항5부두운영(주)	마산항5부두운영(주)
	주식회사 다봄	주식회사 다봄

(*) 종속기업인 JINIL INTERNATIONAL, INC.은 당반기 중 청산완료 되었습니다.

2. 이해관계자와의 거래내용

당사의 결산일 현재 주주(최대주주 등 제외)·임원·직원 및 기타 이해관계자와의 거래내용은 다음과 같습니다.

[2023. 06. 30 현재]

(단위 : 천원)

구분	특수관계자의 명칭	거래내용	당 기
	한국철강(주)	경영관리용역수익 등	2,561,765

구분	특수관계자의 명칭	거래내용	당 기
종속기업	환영철강공업(주)	경영관리용역수익 등	1,179,578
	대흥산업(주)	기타수익	4,515

3. 특수관계자와의 중요한 영업상의 거래내역

(단위: 천원)

당반기	회 사 명	매 출 등(*)	매 입 등(*)	이자비용	배당금지급
기 타	(주)영흥	48,000	7,374,962	-	52,151
	(주)대유코아	1,370,648	7,813,896	-	-
	(주)라보JAPAN	-	8,718	-	-
	주식회사 다봄	-	-	69,611	-
계	1,418,648	15,197,576	69,611	52,151	

전반기	회 사 명	매 출 등(*)	매 입 등(*)	이자비용	배당금지급
기 타	(주)영 흥	786,134	7,485,308	-	42,948
	(주)대유코아	1,745,496	5,999,831	-	-
	(주)라보JAPAN	-	12,172,397	-	-
	주식회사 다봄	93,162	-	46,175	-
계	2,624,792	25,657,536	46,175	42,948	

(*) 매출 등 및 매입 등에는 기타수익 및 기타비용 등이 포함되어 있습니다.

4. 특수관계자에 대한 채권채무의 내역

(단위: 천원)

당반기말	회 사 명	채 권		채 무		
		매출채권	기타채권	매입채무	기타채무	차입금
기타 특수관계자	(주)영흥	-	-	-	1,905,153	-
	(주)대유코아	1,104,231	-	1,422,933	818	-
	주식회사 다봄	83,301	-	-	45,330	3,339,950
주요 경영진		-	-	-	62,573	4,103,635
합 계		1,187,532	-	1,422,933	2,013,874	7,443,585

전기말	회 사 명	채 권		채 무		
		매출채권	기타채권	매입채무	기타채무	차입금
기타 특수관계자	(주)영흥	-	-	-	1,934,728	-
	(주)대유코아	1,392,376	-	1,569,467	833	-
	주식회사 다봄	88,801	-	-	-	3,356,000
주요 경영진		-	-	-	-	4,041,935

전기말	회사명	채 권		채 무		
		매출채권	기타채권	매입채무	기타채무	차입금
	합 계	1,481,177	-	1,569,467	1,935,561	7,397,935

5. 특수관계자와의 자금거래

(단위: 천원)

구 분	회사명	당 반 기		전 반 기	
		차 입	상 환	차 입	상 환
기타 특수관계자	주식회사 다봄	-	16,050	1,000,000	-
주요 경영진	-	63,200	1,500	-	50,000

XI. 그 밖에 투자자 보호를 위하여 필요한 사항

1. 공시내용 진행 및 변경사항

- 해당사항 없음 -

2. 우발부채 등에 관한 사항

(1) 중요한 소송사건

1) KISCO홀딩스

제67기 정기주주총회에서 결의한 [감사위원이 되는 사외이사 1명 선임의 건]에 대한 취소 및 이와 관련한 직무정지 소송이 법원에 계류중이며, 소송의 결과는 현재로서 예측할 수 없습니다.

소송명	소송내용	소제기일	소송 당사자		진행 상황	항추일정 및 대응방안	소송결과가 회사에 미칠 영향
			원고	피고			
주주총회 결의 취소의 소	감사위원회 위원이 되는 사외이사 김월기의 선임 결의 취소를 요구함	2023. 5. 19	이스트스프링자산운용 코리아주식회사	KISCO홀딩스(주)	진행중	법적 절차에 따라 소송 대응	- 소송 결과는 현재로서는 예측할 수 없음
주주총회 결의 취소 청구의 소	감사위원회 위원이 되는 사외이사 김월기의 선임 결의 취소를 요구함	2023. 5. 22	심혜섭	KISCO홀딩스(주)	진행중	법적 절차에 따라 소송 대응	- 소송 결과는 현재로서는 예측할 수 없음
회사에 관한 소송	감사위원회 위원이 되는 사외이사 김월기의 선임 결의 취소를 요구함	2023. 5. 24	국민연금공단	KISCO홀딩스(주)	진행중	법적 절차에 따라 소송 대응	- 소송 결과는 현재로서는 예측할 수 없음
이사직무집행정지 및 직무대행자 선임 가처분	주주총회 결의 취소의 소의 본안 판결 확정시까지 김월기 사외이사 및 감사위원의 직무정지를 요구함 / 직무정지 기간 중 심혜섭을 직무대행자로 선임할 것을 요구함	2023. 5. 24	이스트스프링자산운용 코리아주식회사	사외이사/ 감사위원 김월기	진행중	법적 절차에 따라 소송 대응	- 소송 결과는 현재로서는 예측할 수 없음
직무집행정지 및 대행자선임 가처분	주주총회 결의 취소의 소의 본안 판결 확정시까지 김월기 사외이사 및 감사위원의 직무정지를 요구함 / 직무정지 기간 중 심혜섭을 직무대행자로 선임할 것을 요구함	2023. 5. 25	심혜섭	사외이사/ 감사위원 김월기	진행중	법적 절차에 따라 소송 대응	- 소송 결과는 현재로서는 예측할 수 없음

2) 한국철강(주)

독점규제 및 공정거래에 관한 법률 위반과 관련하여 당사 등 11개사를 피고로 한 손해배상소송이 법원에 계류중이며, 소송의 결과는 현재로서 예측할 수 없습니다.

소송명	소송내용	소제기일	소송 당사자		진행 상황	항후일정 및 대응방안	소송결과가 회사에 미칠 영향
			원고	피고			
손해배상 청구소송	부당담합행위로 인하여 입은 손해의 배상을 피고들에게 청구함 - 소장상 청구액은 118,395백만원 (당사 해당분 15,837백만원)	2023. 3. 22.	대한민국 외 215	한국철강 외 10	진행중	법적절차에 따라 소송 대응	- 소송 결과에 따라 금전적 손실이 발생할 수 있음 - 소송 결과는 현재로서는 예측할 수 없음

3) 환영철강공업(주)

독점규제 및 공정거래에 관한 법률 위반과 관련하여 당사 등 11개사를 피고로 한 손해배상소송이 법원에 계류중이며, 소송의 결과는 현재로서 예측할 수 없습니다.

소송명	소송내용	소제기일	소송당사자		진행 상황	항후일정 및 대응방안	소송결과가 회사에 미칠 영향
			원고	피고			
손해배상 청구소송	부당담합행위로 인하여 입은 손해의 배상을 피고들에게 청구함 - 소장상 청구액은 118,395백만원 (당사 해당분 7,830백만원)	2023.3.22	대한민국 외 215	환영철강공업 (주) 외 10	진행중	법적절차에 따라 소송대응	- 소송 결과에 따라 금전적 손실이 발생할 수 있음 - 소송 결과는 현재로서는 예측할 수 없음

또한, 연결회사는 이외에도 정상적인 영업과정에서 발생한 소송, 규제기관의 조사 등이 진행되고 있습니다. 이에 따른 자원의 유출금액 및 시기는 불확실하며 회사의 경영진은 이러한 소송 등의 결과가 회사의 재무상태에 중요한 영향을 미치지 않을 것으로 판단하고 있습니다.

(2) 견질 또는 담보용 어음, 수표현황

- 해당사항 없음 -

(3) 채무 보증 현황

- 해당사항 없음 -

(4) 채무인수약정 현황

- 해당사항 없음 -

(5) 그 밖의 우발채무 등

- 우발채무 등에 관한 사항은 재무제표 주석을 참조하시기 바랍니다.

3. 제재 등과 관련된 사항

(1) 제재현황

모회사인 KISCO홀딩스는 해당사항이 없으며 주요 종속기업인 한국철강(주)와 환영철강공업(주)는 아래와 같습니다.

1) 한국철강(주)

① 수사·사법기관의 제재현황

일자	제재기관	대상자	처벌 또는 조치 내용	금전적 제재금액	형량·배임 등 금액	근거법령	처벌·조치에 대한 회사의 이행사항	재발방지를 위한 회사의 대책
2021.10.27	서울중앙지방법원	한국철강(주)	벌금	50,000천원	-	독점규제 및 공정거래에 관한 법률 제19조 제1항 제1호, 제70조, 제66조 제1항 제9호 형법 제37조 전단, 제38조 제1항 제2호 형사소송법 제334조 제1항	벌금 납부완료	독점규제 및 공정거래에 관한 법률 준수
2021.12.20	창원지방법원	한국철강(주)	벌금	3,000천원	-	잔류성오염물질관리법 제34조 제3호, 제14조 제3항 잔류성오염물질관리법 제36조, 제34조 제3호, 제14조 제3항 형사소송법 제334조 제1항 형법 제70조 제1항, 제69조 제2항	벌금 납부완료	잔류성오염물질 다이옥신 배출허용 기준 준수
		대표이사	벌금	3,000천원	벌금 납부완료			
2023. 6.19	서울중앙지방법원	한국철강(주)	벌금	100,000천원	-	독점규제 및 공정거래에 관한 법률	항소 진행	독점규제 및 공정거래에 관한 법률 준수
		직원	징역, 벌금	5,000천원	-		항소 진행	

② 행정기관의 제재현황

가. 공정거래위원회의 제재현황

일자	제재기관	대상자	처벌 또는 조치 내용	금전적 제재금액	사유	근거법령	처벌·조치에 대한 회사의 이행사항	재발방지를 위한 회사의 대책
2021.01.19	공정거래위원회	한국철강(주)	과징금	49,616,000천원	첵스크랩 구매관련 부당한 공동행위	독점규제 및 공정거래에 관한 법률 제19조 제1항 제1호	과징금 납부완료	독점규제 및 공정거래에 관한 법률 준수
2022.11.11	공정거래위원회	한국철강(주)	과징금	31,830,000천원	관수철근 입찰관련 부당한 공동행위	독점규제 및 공정거래에 관한 법률 제19조 제1항 제3호 및 제8호	과징금 납부완료	독점규제 및 공정거래에 관한 법률 준수

나. 기타 행정·공공기관의 제재현황

일자	제재기관	대상자	처벌 또는 조치 내용	금전적 제재금액	사유	근거법령	처벌·조치에 대한 회사의 이행사항	재발방지를 위한 회사의 대책
								산업안전보건법

일자	제재기관	대상자	처벌 또는 조치 내용	금전적 제재금액	사유	근거법령	처벌·조치에 대한 회사의 이행사항	재발방지를 위한 회사의 대책
2020.06.30	부산지방고용노동청 창원지원장	한국철강(주)	과태료	1,600천원	안전검사 미실시	산업안전보건법 제93조 제1항	과태료 납부완료	를 준수 및 해당사항 개선조치
2023.01.19	조달청	한국철강(주)	입찰참가 자격제한 (6개월)	-	경쟁입찰 담합	국가를 당사자로 하는 계약에 관한 법률 제27조 제1항 제2호	입찰제한 6개월 이행	국가를 당사자로 하는 계약에 관한 법률 준수

2) 환영철강공업(주)

① 수사·사법기관의 제재현황

일자	제재기관	대상자	처벌 또는 조치 내용	금전적 제재금액	징역·배임 등 금액	근거법령	처벌·조치에 대한 회사의 이행사항	재발방지를 위한 회사의 대책
2021.10.27	서울중앙지방법원	환영철강공업(주)	벌금	50,000천원	-	독점규제 및 공정거래에 관한 법률 제19조 제1항 제1호, 제70조, 제66조 제1항 제9호 형법 제37조 전단, 제38조 제1항 제2호 형사소송법 제334조 제1항	벌금 납부완료	독점규제 및 공정거래에 관한 법률 준수
2023. 6. 19	서울중앙지방법원	환영철강공업(주)	벌금	100,000천원	-	독점규제 및 공정거래에 관한 법률	향소 진행	독점규제 및 공정거래에 관한 법률 준수
		직원	징역, 벌금	5,000천원	-		향소 진행	독점규제 및 공정거래에 관한 법률 준수

② 행정기관의 제재현황

가. 공정거래위원회의 제재현황

일자	제재기관	대상자	처벌 또는 조치 내용	금전적 제재금액	사유	근거법령	처벌·조치에 대한 회사의 이행사항	재발방지를 위한 회사의 대책
2022.11.18	공정거래위원회	환영철강공업(주)	과징금	20,607,000천원	관수철근 입찰관련 부당한 공동행위	독점규제 및 공정거래에 관한 법률 제19조 제1항 제3호 및 제8호	과징금 납부완료	독점규제 및 공정거래에 관한 법률 준수

나. 기타 행정·공공기관의 제재현황

일자	제재기관	대상자	처벌 또는 조치 내용	금전적 제재금액	사유	근거법령	처벌·조치에 대한 회사의 이행사항	재발방지를 위한 회사의 대책
2020.05.28	충남도청	환영철강공업(주)	행정처분(경고), 과태료 부과	1,600천원	대기환경보전법 위반	대기환경보전법 제31조제1항제4호	과태료 납부완료	산업안전보건법 법을 준수 및 해당사항 개선조치
2023.01.19	조달청	환영철강공업(주)	입찰 참가 자격 제한 (24개월) (2023.01.27~2025.01.26)	-	경쟁입찰 담합	국가를 당사자로 하는 계약에 관한 법률 제27조 제1항 제2호	입찰제한 24개월 이행	국가를 당사자로 하는 계약에 관한 법률 준수
	대전지방고	환영철강공업	부분 작업중지 명령					산업안전보건법 법

2023.03.31	용노동청천 안지청	(주)	(압연공정 작업 일 체)	-	중대재해 발생	산업안전보건법 제55조 제1항	작업중지	를 준수 및 해당사항 개선조치
------------	--------------	-----	------------------	---	---------	------------------	------	---------------------

*2023.04.14.부로 중대재해 작업중지 명령이 해제되었습니다.

(2) 단기매매차익 미환수 현황

- 해당사항 없음 -

4. 작성기준일 이후 발생한 주요사항 등 기타사항

(1) 작성기준일 이후 발생한 주요사항

- 해당사항 없음 -

(2) 녹색경영

모회사인 KISCO홀딩스는 해당사항이 없으며 주요 종속회사인 한국철강(주)와 환영철강공업(주)는 저탄소 녹색성장 기본법 제42조제5항에 따른 관리업체에 해당됩니다

[한국철강(주)]

회사는 「저탄소 녹색성장 기본법 제42조」 및 「온실가스 에너지 관리업체의 지정 및 관리 등에 관한 지침」(환경부 고시 2010-109호)에 따른 관리업체로 지정되는 등 철강산업에 대한 환경관련 규제가 강화됨에 따라 사업장 내에서 발생하는 폐기물을 상시 감시 및 최적의 처리시스템을 통해 처리하고 있으며, 폐기물 감량을 위해 노력하고 있습니다.

회사의 2022년 온실가스 배출량 및 에너지 사용량은 아래와 같습니다.

사업장명	연간 온실가스배출량 (tCO ₂ e)			연간 에너지사용량 (TJ)			
	직접배출 (Scope1)	간접배출 (Scope2)	총량	연료사용량	전기사용량	스팀사용량	총량
	한국철강	93,382					

[환영철강공업(주)]

회사는 「저탄소 녹색성장 기본법 제42조」 및 「온실가스 에너지 관리업체의 지정 및 관리 등에 관한 지침」(환경부 고시 2010-109호)에 따른 관리업체로 지정되는 등 철강산업에 대한 환경관련 규제가 강화됨에 따라 사업장 내에서 발생하는 폐기물을 상시 감시 및 최적의 처리시스템을 통해 처리하고 있으며, 폐기물 감량을 위해 노력하고 있습니다.

회사의 2022년 온실가스 배출량 및 에너지 사용량은 아래와 같습니다.

사업장명	연간 온실가스배출량 (tCO ₂ e)			연간 에너지사용량(TJ)			
	직접배출	간접배출	총량	연료사용량	전기사용량	스팀사용량	총량
	(Scope1)	(Scope2)					
환영철강공업	62,052	208,630	270,682	675	4,359	-	5,034

XII. 상세표

1. 연결대상 종속회사 현황(상세)

(1) 연결대상 종속회사 개황(상세)

☞ 본문 위치로 이동

(단위 : 백만원)

상호	설립일	주소	주요사업	최근사업연도말 자산총액	지배관계 근거	주요종속 회사 여부
한국철강(주)	2008.09.01	경남 창원시 성산구 공단로103번길12	제강 및 압연제품 제조업	938,654	의결권의 과반수 소유	해당
환영철강공업(주)	1977.10.20	충남 당진군 석문면 보덕포로 587	제강 및 압연제품 제조업	710,098	의결권의 과반수 소유	해당
대흥산업(주)	1988.08.17	경남 함안군 대산면 함의로 731	임대업	14,123	의결권의 과반수 소유	해당없음
(주)서릉	1987.01.01	서울시 성동구 아차산로 67-16, 2층, B102호 301호	섬유 및 합성수지 판매	1,775	의결권의 과반수 소유	해당없음

(2) 종속기업 현황

종속기업	소재지	당반기말		전기말		결산월	업종
		지배지분율(%)	비지배지분율(%)	지배지분율(%)	비지배지분율(%)		
한국철강(주)(*1)	한국	51.81	48.19	51.81	48.19	12월	제철 및 제강업
환영철강공업(주)	"	83.50	16.50	83.50	16.50	"	철근 등의 제조
대흥산업(주)(*2)	"	88.70	11.30	88.70	11.30	"	임대업
(주)서릉(*3)	"	76.77	23.23	76.77	23.23	"	섬유 및 합성수지의 유통
JINIL INTERNATIONAL, INC.(*4)	미국	-	-	60.00	40.00	6월	무역업

(*1) 한국철강(주)가 보유한 자기주식을 고려한 유효지분율은 56.65%입니다.

(*2) 대흥산업(주)가 보유한 자기주식을 고려한 유효지분율은 99.04%입니다.

(*3) 종속기업인 환영철강공업(주)가 (주)서릉의 지분 76.77%를 보유하고 있습니다.

(*4) 당반기 중 청산완료 되었습니다.

2. 계열회사 현황(상세)

☞ 본문 위치로 이동

(기준일 : 2023년 06월 30일)

(단위 : 사)

상장여부	회사수	기업명	법인등록번호
상장	4	KISCO홀딩스(주)	190111-0001872
		한국철강(주)	194211-0094318
		(주)영흥	194211-0000191

상장여부	회사수	기업명	법인등록번호
		(주)대호특수강	184511-0003856
비상장	8	환영철강공업(주)	180111-0028026
		(주)서릉	180111-0072130
		대흥산업(주)	194311-0000660
		(주)대유코아	110111-2224759
		마산항제5부두운영(주)	190111-0035433
		(주)라보상사	145211-0002047
		(주)대흥	134811-0000969
		한영특수강(주)	135011-0099826

3. 타법인출자 현황(상세)

☞ 본문 위치로 이동

(기준일 : 2023년 06월 30일)

(단위 : 백만원, 주, %))

법인명	상장여부	최초취득일자	출자목적	최초취득금액	기초잔액			증가(감소)			기말잔액			최근사업연도 재무현황	
					수량	지분율	장부가액	취득(처분)		평가손익	수량	지분율	장부가액	총자산	당기순이익
								수량	금액						
한국철강(주)	상장	2008.09.01	경영참가	212,658	21,993,925	51.81	264,347	-	-	-	21,993,925	51.81	264,347	938,654	79,786
환영철강공업(주)	비상장	2002.10.09	"	40,000	6,400,658	83.50	216,701	-	-	-	6,400,658	83.50	216,701	710,098	47,483
대흥산업(주)	비상장	2004.11.18	"	7,200	720,000	88.70	13,313	-	-	-	720,000	88.70	13,313	14,123	98
JINIL INTERNATIONAL, INC.	비상장	2021.12.21	"	1,374	38,000	19.00	1,883	-38,000	2,104	-	-	-	-	-	-
(주)무학	상장	2019.11.25	투자	-	350,000	1.23	1,727	-	-	247	350,000	1.23	1,974	597,841	-12,151
합계					29,502,583	-	497,971	-38,000	2,104	247	29,464,583	-	496,335	-	-

※ 최근사업연도 재무현황은 2022년말 별도 실적임.

【 전문가의 확인 】

1. 전문가의 확인

-해당사항 없음-

2. 전문가와의 이해관계

-해당사항 없음-