

목 차

분기 보고서	1
【대표이사 등의 확인】	2
I. 회사의 개요	3
1. 회사의 개요	3
2. 회사의 연혁	3
3. 자본금 변동사항	3
4. 주식의 총수 등	3
5. 정관에 관한 사항	3
II. 사업의 내용	4
1. 사업의 개요	4
2. 주요 제품 및 서비스	5
3. 원재료 및 생산설비	7
4. 매출 및 수주상황	12
5. 위험관리 및 파생거래	14
6. 주요계약 및 연구개발활동	18
7. 기타 참고사항	20
III. 재무에 관한 사항	29
1. 요약재무정보	29
2. 연결재무제표	32
2-1. 연결 재무상태표	32
2-2. 연결 포괄손익계산서	34
2-3. 연결 자본변동표	35
2-4. 연결 현금흐름표	36
3. 연결재무제표 주식	38
4. 재무제표	66
4-1. 재무상태표	66
4-2. 포괄손익계산서	68
4-3. 자본변동표	69
4-4. 현금흐름표	70
5. 재무제표 주식	71
6. 배당에 관한 사항	90
7. 증권의 발행을 통한 자금조달에 관한 사항	90
7-1. 증권의 발행을 통한 자금조달 실적	90
7-2. 증권의 발행을 통해 조달된 자금의 사용실적	91
8. 기타 재무에 관한 사항	92
IV. 이사의 경영진단 및 분석의견	98
V. 회계감사인의 감사의견 등	99
1. 외부감사에 관한 사항	99
2. 내부통제에 관한 사항	100
VI. 이사회 등 회사의 기관에 관한 사항	101
1. 이사회에 관한 사항	101
2. 감사제도에 관한 사항	101
3. 주주총회 등에 관한 사항	101
VII. 주주에 관한 사항	102
VIII. 임원 및 직원 등에 관한 사항	104

1. 임원 및 직원 등의 현황.....	104
2. 임원의 보수 등	105
IX. 계열회사 등에 관한 사항.....	106
X. 대주주 등과의 거래내용.....	107
XI. 그 밖에 투자자 보호를 위하여 필요한 사항.....	110
1. 공시내용 진행 및 변경사항	110
2. 우발부채 등에 관한 사항	110
3. 제재 등과 관련된 사항.....	113
4. 작성기준일 이후 발생한 주요사항 등 기타사항	116
XII. 상세표.....	117
1. 연결대상 종속회사 현황(상세).....	117
2. 계열회사 현황(상세).....	117
3. 타법인출자 현황(상세).....	117
【 전문가의 확인 】	118
1. 전문가의 확인.....	118
2. 전문가와의 이해관계	118

분기보고서

(제 69 기)

사업연도 2024년 01월 01일 부터
2024년 09월 30일 까지

금융위원회

한국거래소 귀중

2024년 11월 14일

제출대상법인 유형 :

주권상장법인

면제사유발생 :

해당사항 없음

회 사 명 :

KISCO홀딩스주식회사

대 표 이 사 :

이 병 제

본 점 소 재 지 :

경남 창원시 성산구 공단로 103번길 12

(전 화) 055)260-0500

(홈페이지) <http://www.kiscoholdings.co.kr>

작 성 책 임 자 :

(직 책) 재무관리팀장 (성 명) 홍 승 식

(전 화) 02)705-4532

【 대표이사 등의 확인 】

대표이사등의 확인 · 서명

확 인 서

우리는 당사의 대표이사 및 신고업무담당이사로서 이 공시서류의 기재내용에 대해 상당한 주의를 다하여 직접 확인·검토한 결과, 중요한 기재사항의 기재 또는 표시의 누락이나 허위의 기재 또는 표시가 없고, 이 공시서류에 표시된 기재 또는 표시사항을 이용하는 자의 중대한 오해를 유발하는 내용이 기재 또는 표시되지 아니하였음을 확인합니다.

또한, 당사는 「주식회사 등의 외부감사에 관한 법률」 제8조의 규정에 따라 내부 회계관리제도를 마련하여 운영하고 있음을 확인합니다.

2024. 11. 14

【회사명】 KISCO홀딩스 주식회사

대표이사 【대표이사명】 이 병 제



신고업무담당이사 【이사명】 문 종 인



I. 회사의 개요

1. 회사의 개요

기업공시서식 작성기준에 따라 분기보고서에는 본 항목을 기재하지 아니하였습니다.(사업보고서에 기재 예정)

2. 회사의 연혁

기업공시서식 작성기준에 따라 분기보고서에는 본 항목을 기재하지 아니하였습니다.(사업보고서에 기재 예정)

3. 자본금 변동사항

기업공시서식 작성기준에 따라 분기보고서에는 본 항목을 기재하지 아니하였습니다.(사업보고서에 기재 예정)

4. 주식의 총수 등

기업공시서식 작성기준에 따라 분기보고서에는 본 항목을 기재하지 아니하였습니다.(사업보고서에 기재 예정),

5. 정관에 관한 사항

기업공시서식 작성기준에 따라 분기보고서에는 본 항목을 기재하지 아니하였습니다.(사업보고서에 기재 예정),

II. 사업의 내용

1. 사업의 개요

KISCO홀딩스는 다른 회사의 주식을 소유한 회사이며 단순히 주식을 소유하는 것만이 아니라 법적기준 이상의 해당회사의 주식(의결권)을 보유함으로써 그 회사에 대하여 실질적인 지배권을 취득하는 것을 사업의 목적으로 하는 지주회사입니다.

당사는 종속기업으로 한국철강(주), 환영철강공업(주), 대흥산업(주), (주)서룡 등이 있으며, 사업부문별로는 지주부문[KISCO홀딩스(주)], 철강제조부문[한국철강(주), 환영철강공업(주)], 임대부문[대흥산업(주)], 섬유판매부문[(주)서룡]이 있습니다. 지주회사의 영업수익은 배당금수익과 용역수익(경영관리용역 및 기타용역) 등으로 구성되어 있습니다.

2024년 3분기 당사의 매출액은 777,220백만원으로 전년 동기대비 33.16% 감소하였습니다. 당기 영업이익은 4,498백만원이며, 당기순이익은 33,199백만원입니다. 철강제조부문에서 매출액 776,967백만원, 기타부문에서 253백만원을 실현하였습니다.

사업내용의 구성은 2011년 도입한 K-IFRS 기준에 따라 연결대상 주요종속회사(자산규모 750억이상)가 영위하는 사업으로 지주사업[KISCO홀딩스(주)]과 철근 제조업[한국철강(주), 환영철강공업(주)]을 중심으로 작성되었습니다.

2. 주요 제품 및 서비스

[KISCO홀딩스(주)]

지주회사로서 해당사항이 없습니다.

[한국철강(주)]

(1) 회사는 건설업에 사용되는 철근을 생산, 판매하고 있으며 각 제품별 매출액 및 총 매출액에서 차지하는 비율은 다음과 같습니다.

(단위 : 백만원)

부문	매출유형	품 목	구체적용도	매출액	비율(%)
철강	제 품	철 근	건축구조용	433,932	95.20
	상 품	철 근	건축구조용	15,245	3.34
	기 타	산소 외	-	6,648	1.46
합계			-	455,825	100.00

(2) 주요 제품등의 가격변동

(단위 : 원/ton)

부문	품 목	제17기 3분기	제16기	제15기
철강	철 근	851,253	976,626	1,054,755

(3) 산출기준 및 가격변동원인

부문	품 목	내 용	
철강	철 근	산출기준	제품판매가격은 총매출액에서 총판매수량으로 나눈가격(총평균가격)으로 계산 [제품판매가격 = 총매출액 / 총판매수량]
		가격변동원인	철근제품 시장 판매가격의 하락이 주요 원인

[환영철강공업(주)]

(1) 주요 제품 등의 현황

회사는 제강공장에서 생산한 BILLET를 압연공정에서 가열한 후 생산한 철근을 판매하고 있습니다. 또한 제강 및 압연공장 제품생산시 발생하는 부산물과 기타 발생하는품목을 판매하고 있습니다. 당사의 매출은 철근판매가 주를 이루며 각 품목별 매출액 및 총매출액에서 차지하는 비율을 다음과 같이 구분하였습니다

(단위 : 백만원)

부문	매출유형	품 목	구체적용도	매출액	비율(%)
----	------	-----	-------	-----	-------

철강	제품	철근	건축구조용	327,424	93.39
	반제품	BILLET	-	-	0.00
	기타	산소외	-	23,175	6.61
합계			-	350,599	100.00

(제품설명)

- 1) 철근 : 건축용 자재. 원형봉강으로 표면에 횡방향으로 일정한 간격의 마디가 있어 콘크리트 부착력이 강하도록 하는 제품.
- 2) BILLET : 반제품으로 철근, 봉강, 형강, 선재 등을 생산하기 위한 원재료임. 절단면의 한변이 120~150mm, 길이는 3~12m를 주로 사용.

당사의 제품가격 산출기준은 월품목별 매출액에 월품목별 판매량을 나눈값으로 산출하고 있습니다. 주요 제품 가격변동추이는 다음과 같이 구분하였습니다.

(단위 : 원/톤)

품목	제48기 3분기	제47기	제46기
철근(내수)	861,315	991,116	1,064,174
BILLET(내수)	-	776,300	-

※ 가격변동원인 : 철강 경기에 따른 가격 변동

3. 원재료 및 생산설비

[KISCO홀딩스(주)]

지주회사로서 해당사항이 없습니다.

[한국철강(주)]

(1) 주요 원재료

당사는 전기로 제강의 주원료로 철스크랩을 사용하고 있습니다. 국내 철스크랩이 수입 철스크랩보다 큰 비중을 차지하고 있으나 국내 철스크랩의 발생량이 수요에 미치지 못하여 매년 일정량을 수입에 의존하고 있습니다. 따라서 당사는 시황에 따라 국내 철스크랩과 수입 철스크랩의 비중을 조절하며 운영하고 있습니다. 국내 철스크랩의 경우 주로 태금정(주), (주)정우이앤알, (주)동인철강 등으로 부터 구매하며, 수입 철스크랩의 경우 상사를 통해 일본, 미국등에서 구입하고 있습니다.

주원료인 철스크랩의 시황가격 변동성이 전기로 제강업체의 제품수익성에 위협요인으로 대두되고 있는 만큼 당사는 대형 철스크랩 공급업자를 고정거래선으로 확대함으로써 철스크랩의 장기적 안정조달을 위해 노력하고 있습니다.

(2) 주요 원재료등의 매입 현황

(단위 : 백만원, %)

부 문	매입유형	품 목	구체적용도	매입액	비율 (%)	주요 매입처
철 강	원재료	국내고철	철근 생산용	230,867	89.79	태금정(주), (주)동인철강, (주)정우이앤알 등
		수입고철	철근 생산용	840	0.33	METALCO,INCORPORATION 등
	부재료	SI-MN 外	철근 생산용	16,647	6.47	(주)디비메탈 등
	보조재료	전극봉 外	철근 생산용	8,761	3.41	(주)동국알앤에스 등
합 계				257,115	100.00	

※ 수입고철은 부대비용(하역비 등)이 포함된 금액임.

(3) 주요 원재료등의 가격변동

(단위 : 원/ton)

부 문	품 목	구분	제17기 3분기	제16기	제15기
철강	고 철	국내	434,687	504,447	602,537
		수입	505,434	516,764	602,619

※ 수입고철은 부대비용(하역비 등)이 포함된 금액임.

(4) 산출기준 및 가격변동원인

부 문	품 목	내 용	
철강	고철, (국내,수입)	산출기준	원재료가격은 총매입액에서 총매입수량으로 나눈 가격으로 계산 [매입가 = 총매입액 / 총매입수량]
		가격변동원인	고철등 원재료의 가격변동은 국제 및 국내시세, 환율 변동이 주요

			원인
--	--	--	----

(5) 생산능력 및 생산능력의 산출근거

1) 생산능력

(단위 : Ton)

품 목	제17기 3분기	제16기	제15기
철 근	799,890	1,079,923	1,064,411

※ 생산능력은 실제 가동 가능한 능력기준으로 작성하였습니다.

2) 생산능력의 산출근거

품 목	일생산능력(M/T)	가동일수(일)	가동월수(월)	당기생산능력(Ton)
철 근	3,205	27.73	9	799,890

※ 산출기준 : 일생산능력(FULL가동시) × 평균가동가능일수 × 가동월수

(6) 생산실적 및 가동률

1) 생산실적

(단위 : M/T)

부 문	품 목	제17기 3분기	제16기	제15기
철 강	철 근	500,655	902,507	997,495
	산소등	48,887	74,109	79,524
합 계		549,542	976,616	1,077,019

2) 당해 사업연도의 가동률

(단위 : Ton,%)

부 문	품 목	생산능력(Ton)	생산실적(Ton)	가동률 (%)
철 강	철 근	799,890	500,655	62.59%

※ 당사의 가동률은 생산능력 대비 생산실적으로 산출하였습니다.

(7) 당사는 국내에 총 2개 생산공장(창원, 증평)을 보유하고 있으며 당기의 변동내역은 다음과 같습니다.

(단위 : 백만원)

구 분 (창원)	토 지	건 물	구 축 물	기계장치	차량운반구	기타의 유형자산	건설중인 자산	계
기초 순장부금액	121,453	47,846	5,180	62,239	1,960	2,094	1,884	242,656
취득/자본적지출	-	25	-	1,014	14	246	8,465	9,764
처 분	-	-	-	(35)	-	-	-	(35)
감 가 상 각 비	-	(2,327)	(527)	(5,080)	(257)	(806)	-	(8,997)

대 체 증 감	-	1,992	-	2,151	-	1,138	(5,240)	41
기말 순장부금액	121,453	47,536	4,653	60,289	1,717	2,672	5,109	243,429
취 득 원 가	121,453	103,223	22,291	376,779	5,372	12,373	5,109	646,600
기 말 감 가 상 각 누 계 액	-	(55,687)	(17,638)	(277,502)	(3,655)	(9,701)	-	(364,183)
손상차손누계액	-	-	-	(38,988)	-	-	-	(38,988)

구 분 (증평)	토 지	건 물	구 축 물	기계장치	차량운반구	기타의 유형자산	건설중인 자산	계
기초 순장부금액	14,138	204	-	410	-	209	-	14,961
감 가 상 각 비	-	(6)	-	(36)	-	-	-	(42)
기말 순장부금액	14,138	198	-	374	-	209	-	14,919
취 득 원 가	14,138	705	754	19,120	27	412	-	35,156
기 말 감 가 상 각 누 계 액	-	(187)	(197)	(9,812)	(17)	(134)	-	(10,347)
손상차손누계액	-	(320)	(557)	(8,934)	(10)	(69)	-	(9,890)

[환영철강공업(주)]

(1) 주요 원재료 등의 현황

당사는 100톤 전기로 업체로서 철스크랩을 용해하여 빌렛을 생산하고 압연공정으로 투입시켜 철근을 생산하고 있습니다. 주원재료인 철스크랩 매입비중이 가장 크며 기타 부/보조재료, 저장품 등이 투입됩니다. 원재료 매입액은 다음과 같습니다.

(단위:백만원,%)

부 문	유 형	품 목	구체적용도	매입액	(비율)	주요 매입처
제 강	원재료	국내고철	철근제조용	166,472	88.98	(주)명산, 베스틸(주) 외
	부재료	합금철 외	철근제조용	12,168	6.50	AML코리아리미티드(유), (주)SIMPAC당진공장 외
	보조재료	전극봉 외	철근제조용	7,970	4.26	(주)동국알엔에스, 대한로재(주) 외
	저장품	경유 외	철근제조용	490	0.26	HD현대오일뱅크, (주)스위트코리아 외
	합 계		-	187,100	100.00	

(2) 주요 원재료 등의 가격변동추이

당사의 원재료 가격 산출기준은 월총평균법으로 계산하고 있으며, 월품목별 구입금액에 월 품목별 구입수량을 나눈값입니다. 또한 주요 원재료인 고철의 가격변동은 국내 실물경제의 위축과 국제시세 및 환율변동에 기인하여 가격변동에 영향을 미쳤습니다. 주요 원재료등 가격변동추이는 다음과 같습니다

(단위: 원/톤)

품 목		제48기 3분기	제47기	제46기
고철	국내	429,718	502,193	608,850
	수입	-	536,964	603,833

※ 수입고철은 부대비용(하역비 등)이 포함된 금액임.

(3) 생산능력 및 생산능력의 산출근거

(단위:톤)

품 목	제48기 3분기	제47기	제46기
철 근	575,100	766,800	766,800
BILLET	639,000	852,000	852,000
GAS	83,070	110,760	110,760
합 계	1,297,170	1,729,560	1,729,560

1) 산출기준

당사의 제강, 압연, 가스 설비능력

제강 : 100톤 전기로 1기, 1HEAT당 생산량 : 85TON

1HEAT당 소요시간 : 51분

압연 : 봉강 압연기 1기, 시간당 생산량 : 90TON

당진가스 : 시간당 생산량 13TON

2) 산출방법

제강:(총시간(분) - 계획운휴시간(분))/1HEAT당 소요시간 * 1HEAT당 생산량)

압연:(총시간 - 계획운휴시간) * 시간당생산량

가스:(총시간 - 계획운휴시간) * 시간당생산량

3) 평균가동시간

제강:8,760(총시간) - 240(계획운휴시간) = 8,520시간

압연:8,760(총시간) - 240(계획운휴시간) = 8,520시간

가스:8,760(총시간) - 240(계획운휴시간) = 8,520시간

(4) 생산실적 및 가동률

1) 생산실적

(단위 : 톤)

품 목	제48기 3분기	제47기	제46기
철 근	377,789	650,021	728,654
BILLET	363,860	678,829	726,693
GAS	40,105	12,367	12,267
합 계	781,754	1,341,217	1,467,614

2) 당해 사업연도의 가동률

(단위 : 톤)

품 목	제48기 3분기		가동률(%)
	생산능력	생산실적	
철 근	575,100	377,789	65.69
BILLET	639,000	363,860	56.94
GAS	83,070	40,105	48.28

합 계	1,297,170	781,754	-
-----	-----------	---------	---

주) 당사의 가동률은 가동시간에 근거하기 보다는 수량에 근거하여 산정하는 것이 보다 합리적이라고 판단하여 상기 기준에 의해 산출하였습니다.

(5) 당사는 충남 당진(본사)에 제강 및 압연, 산소공장이 있으며 작성 기준일 현재 자산의 항목별 현황은 아래와 같습니다.

(단위 :백만원)

구분 (본사)	토 지	건 물	구 축 물	기계장치	차량운반구	전기시설	기타의 유 형자산	건설중인 자 산	계
기 초 가 액	32,476	14,323	5,534	42,213	481	10,200	1,549	734	107,510
취득/자본적지출	-	-	-	6,915	-	605	-	9,078	16,598
처 분	-	-	-	(14)	-	-	-	-	(14)
대체증감	-	433	-	9,123	-	166	-	(9,713)	9
감가상각비	-	(687)	(181)	(5,720)	(162)	(643)	(359)	-	(7,752)
기말금액	32,476	14,069	5,353	52,518	319	10,328	1,190	99	116,352

4. 매출 및 수주상황

(1) 매출실적(연결기준)

(단위 : 백만원)

사업부문	대상회사	품 목	구체적용도	2024년 3분기	2023년	2022년
지주부문	KISCO홀딩스	용역 및 배당	-	24,600	22,079	16,759
철강제조	한국철강	철근	건설자재	433,932	867,524	1,042,381
		매입철근외	건설자재	15,245	27,911	15,549
		기타	건설자재외	6,648	9,661	6,247
	환영철강공업	철근	건설자재	327,424	643,897	757,844
		매입철근외	건설자재외	21,444	45,773	19,678
		기타	건설자재외	1,731	16,018	152
섬유판매	서릉	섬 유	-	253	343	586
소 계				831,277	1,633,206	1,859,196
내부거래외 조정				(54,057)	(91,312)	(48,583)
합 계				777,220	1,541,894	1,810,613

(2) 지역부문별 매출실적(연결기준)

(단위 : 백만원)

구 분	국 내			국 외	조 정	합 계
	지주 부문	철강 제조부문	섬유 부문	철강 제조부문		
2024년 3분기	24,600	805,873	253	551	(54,057)	777,220
2023년	22,079	1,609,984	343	800	(91,312)	1,541,894
2022년	16,759	1,841,851	586	-	(48,583)	1,810,613

(3) 판매경로

[KISCO홀딩스(주)]

지주회사로서 해당사항이 없습니다.

[한국철강(주)]

1) 판매방법 및 조건

당사는 주문 및 계획생산에 의해 국내외 유통상, 실수요자에게 판매를 하고 있으며 결제는 내수의 경우 현금 및 어음으로 이루어지며, 수출의 경우에는 신용장 (L/C) 및 현금으로 이루어 집니다.

2) 판매전략

당사는 품질, 원가, 서비스 개선을 통한 고객만족강화를 판매전략으로 삼고 다양한 판로를 개

척하기 위해 노력하고 있습니다. 또한 비가격 부문 경쟁력 강화를 통해 기존거래처와 전략적 파트너십을 더욱 발전시켜 나갈 것이며, 신규거래처 발굴을 통한 거래처 다변화등으로 매출을 증대 시킬 계획입니다.

3) 주요매출처

당사의 주요 매출처는 (주)태영건설, 에이치엘디앤아이한라(주), (주)대우건설이며 각매출처의 비율은 매출액 대비 각각 9.28%, 4.74%, 4.73%입니다. 주요 매출처는 내수 및 내수로컬 매출액 중 큰 부분을 차지하는 거래처를 표시하였습니다.

[환영철강공업(주)]

1) 판매경로

① 민수판매

제조업체 (MAKER)	→	실수요자(대형건설사)	-	-
	→	대형 유통상	→	소형 유통상 실수요자
	→	소형 유통상	→	실수요자

② 관수판매

관수영업은 관급 수요기관을 판매처로 한 영업활동을 일컫습니다.

ㄱ) 관급 수요기관 : 정부기관, 정부투자기관, 국방부 조달본부 등

ㄴ) 일반적으로 조달청 업무를 말함

- 정부조달물자는 대부분 조달청을 통해 구매

공시대상기간(2024.01.01~2024.09.30)의 철근 제품의 판매 경로별 매출액 비중으로는 민수판매 89%, 관수판매 11%정도로 구성되어 있습니다.

2) 판매방법 및 조건

당사는 주문 및 계획생산에 의해 국내 유통상, 실수요자에게 발주를 받아 상차도 또는 도착도 조건을 적용하여 제품을 판매하고 있으며 결제는 현금 및 어음으로 이루어집니다.

3) 판매전략

당사의 판매전략은 첫째, 불황기를 대비한 우량거래처와의 유대강화를 지속적으로 추진하고 둘째, 신규거래처의 지속적인 발굴을 통한 안정적인 영업환경을 조성하며 셋째, 해외시장의 적극적인 모니터링과 시장의 변화감지를 통한 적극적인 가격 및 공급정책을 통해 시장의 선도업체로서의 위치를 견고하게 하는 것입니다.

4) 주요매출처

당사의 주요 매출처는 롯데건설(주), 지에스건설(주)이며 각 매출처의 비율은 매출액 대비 각각 15.07%, 9.60%입니다. 주요 매출처는 중요성의 관점에서 매출액 중 큰 부분을 차지하는 거래처를 표시하였습니다.

5. 위험관리 및 파생거래

(1) 재무위험 관리요소

연결회사는 여러 활동으로 인하여 시장위험(외환위험, 가격위험과 이자율위험), 신용위험 및 유동성위험과 같은 다양한 금융위험에 노출되어 있습니다. 연결회사의 전반적인 위험관리는 연결회사의 재무성과에 잠재적으로 불리할 수 있는 효과를 최소화하는데 중점을 두고 있습니다. 위험관리는 이사회에서 승인한 정책에 따라 재무부서의 주관으로 이루어지고 있습니다. 재무부서는 영업부서들과의 긴밀한 협조하에 재무위험을 식별하고 평가하고 관리합니다. 이사회는 전반적인 위험관리에 대한 원칙과 외환위험, 이자율 위험, 신용 위험, 파생금융상품과 비파생금융상품의 이용 및 유동성을 초과하는 투자와 같은 특정 분야에 관한 정책을 문서화하여 제공하고 있습니다.

1) 시장위험

① 외환위험

연결회사의 외환위험은 주로 인식된 자산과 부채의 환율변동과 관련하여 발생하고 있으며, 외환위험은 미래예상거래 및 인식된 자산·부채가 기능통화 외의 통화로 표시될 때 발생하고 있습니다. 연결회사는 외환규정에 의해서 환율변동위험을 관리하고 있습니다. 환율관리의 기본전략은 환율 영향으로 인한 손익 변동성을 축소하는 것입니다.

당분기말과 전기말 현재 기능통화 이외의 외화로 표시된 자산 및 부채의 원화환산기준액

(단위: 천원)

구 분	당 분 기		전 기	
	자 산	부 채	자 산	부 채
USD	-	293,440	-	1,220,029
JPY	1,429,707	-	-	317,925
EUR	-	279,843	-	370,460

당분기말과 전기말 현재 다른 모든 변수가 일정하고 각 외화에 대한 기능통화의 환율이 10%변동 시 환율변동이 세후 이익 및 자본에 미치는 영향

(단위: 천원)

구 분		세후 이익에 대한 영향		자본에 대한 영향	
		당 분 기	전 기	당 분 기	전 기
USD	상승시	(22,566)	(93,820)	(22,566)	(93,820)
	하락시	22,566	93,820	22,566	93,820
JPY	상승시	109,944	(24,448)	109,944	(24,448)
	하락시	(109,944)	24,448	(109,944)	24,448
EUR	상승시	(21,520)	(28,488)	(21,520)	(28,488)
	하락시	21,520	28,488	21,520	28,488

	하락시	21,520	28,488	21,520	28,488
--	-----	--------	--------	--------	--------

② 이자율위험

연결회사의 이자율 위험은 미래 시장이자율 변동에 따라 예금 또는 차입금 등에서 발생하는 이자수익 및 이자비용이 변동될 위험으로서 이는 주로 변동금리부 조건의 차입금과 예금에서 발생하고 있습니다. 연결회사의 이자율관리의 목표는 이자율 변동으로 인한 불확실성을 최소화하면서 순이자 이익 증가 및 손실 감소를 추구함으로써 주주의 이익을 극대화하는 데 있습니다. 이를 위한 이자율 관리는 차입구조 개선을 통한 전사적인 이자 비용 관리활동, 장/단기 차입구조 개선, 고정 대 변동이자 차입조건의 적정비율 유지, 주간/월간 단위의 국내외 금리동향 모니터링 실시 및 대응방안 수립 등을 통해 선제적으로 이자율위험을 관리하고 있습니다.

당분기말과 전기말 현재 연결회사의 변동금리부 조건의 차입금 현황

(단위: 천원)

구 분	당 분 기 말	전 기 말
차입금	6,461,000	8,161,000

당분기말과 전기말 현재 다른 모든 변수가 일정하고 변동금리부 조건의 차입금에 대한 이자율의 100bp 변동시 회사의 세후이익 및 자본에 미치는 영향

(단위: 천원)

구 분	세후 이익에 대한 영향		자본에 대한 영향	
	당 분 기	전 기	당 분 기	전 기
상승시	(49,685)	(62,758)	(49,685)	(62,758)
하락시	49,685	62,758	49,685	62,758

2) 신용위험

신용위험은 보유하고 있는 수취채권 및 확정계약을 포함한 거래처에 대한 신용위험뿐 아니라 현금및현금성자산 및 은행 및 금융기관 예치금으로부터 발생하고 있습니다. 은행 및 금융기관의 경우, 독립적인 신용평가기관으로부터의 신용등급이 최소 A이상인 경우에 한하여 거래를 하고 있습니다. 거래처의 경우 독립적으로 신용평가를 받는다면 평가된 신용등급이 사용되며, 독립적인 신용 등급이 없는 경우에는 고객의 재무상태, 과거경험, 담보설정여부 등 기타 요소들을 고려하여 신용을 평가하게 됩니다. 개별적인 위험 한도는 이사회가 정한 한도에 따라 내부 또는 외부적으로 결정된 신용등급을 바탕으로 결정됩니다. 신용한도의 사용여부는 정기적으로 검토되고 있습니다. 연결회사가 보유하고 있는 금융자산의 신용위험에 대한 최대노출금액은 당기말 현재 계상된 해당 금융자산의 장부금액입니다. 당기 중 신용한도를 초과한 건은 없었으며 경영진은 상기 거래처로부터 의무불이행으로 인한 손실을 예상하고 있지 않습니다.

외부신용등급 또는 거래상대방의 부도율에 대한 역사적 정보를 참조하여 연체 및 손상되지

많은 매출채권의 신용건전성 측정 내역

(단위: 천원)

매 출 채 권	당 분 기 말	전 기 말
Group 1 : 국가 및 지방자치단체 등 공공기관에 대한 채권	278,589	-
Group 2 : 담보거래처에 대한 채권	97,418,871	104,952,484
Group 3 : 특수관계자에 대한 채권	1,807,429	1,664,416
Group 4 : 기타채권(신용)	30,979,045	62,937,582
연체 및 손상되지 아니한 매출채권 합계	130,483,934	169,554,482

3) 유동성위험

연결회사의 재무관리팀은 미사용 차입금한도를 적정수준으로 유지하고 영업 자금 수요를 충족시킬 수 있도록 유동성에 대한 예측을 항시 모니터링하고 있습니다. 유동성에 대한 예측 시에는 연결회사의 자금조달 계획, 약정 준수, 연결회사 내부의 목표재무비율 및 통화에 대한 제한과 같은 외부법규나 법률 요구사항이 있는 경우 그러한 요구사항을 고려하고 있습니다.

당분기말과 전기말 현재 회사의 유동성 위험 분석내역

(단위: 천원)

당 분 기 말	3개월미만	3개월~6개월	6개월~1년	1년~2년	2년초과	합계
매입채무	40,592,675	1,116,918	-	-	-	41,709,593
기타지급채무	24,041,429	216,062	535,952	514,310	104,431	25,412,184
차입금	7,497,325	3,301,000	265,000	-	-	11,063,325
기타금융부채	69,960	64,472	78,655	71,991	25,546	310,624

(단위: 천원)

전 기 말	3개월미만	3개월~6개월	6개월~1년	1년~2년	2년초과	합계
매입채무	50,116,782	969,471	-	-	-	51,086,253
기타지급채무	39,025,669	464,355	345,762	744,500	392,139	40,972,425
차입금	9,718,735	910,300	2,100,000	-	-	12,729,035
기타금융부채	62,402	60,542	120,438	127,448	22,263	393,093

(2) 자본위험관리

연결회사의 자본관리 목적은 계속기업으로서 주주 및 이해당사자들에게 이익을 지속적으로 제공할 수 있는 능력을 보호하고 자본비용을 절감하기 위해 최적 자본구조를 유지하는 것입니다. 자본구조를 유지 또는 조정하기 위하여 연결회사는 주주에게 지급되는 배당을 조정하고, 부채감소를 위한 신주발행 및 자산매각등을 실시하고 있습니다. 연결회사는 산업내의 다른 기업과 일관되게 자본조달비율에 기초하여 자본을 관리하고 있습니다. 자본조달비율은 순부채를 총자본으로 나누어 산출하고 있습니다. 순부채는 총차입금에서 현금및현금성자산

을 차감한 금액이며 총자본은 연결재무상태표의 '자본'에 순부채를 가산한 금액입니다.

당분기말과 전기말 현재 자본조달비율의 산정내역

(단위: 천원)

구 분	당 분 기 말	전 기 말
총차입금	11,063,325	12,729,035
차감: 현금및현금성자산	(109,067,873)	(115,011,397)
순부채(주1)	(98,004,548)	(102,282,362)
총자본	1,534,622,791	1,598,950,142

(주1) 순부채는 (-)의 금액이므로 자본조달비율을 산정하지 않습니다..

(3) 파생거래

연결회사는 환율 및 상품가격 변동에 따른 위험 등 위험 회피 목적으로 파생상품 계약을 체결할 수 있습니다. 파생상품은 계약에 따라 발생된 권리와 의무를 공정가액으로 평가하여 자산과 부채로 계상하고, 동 계약으로부터 발생한 손익은 발생시점에 당기손익으로 인식하고 있습니다. 파생상품의 공정가액은 거래은행에서 제공한 평가내역을 이용하고 있습니다.

당기 중 파생상품 거래 내역은 없습니다.

6. 주요계약 및 연구개발활동

(1) 경영상의 주요계약

연결회사는 현재 경영상 특별한 주요 계약사항은 없습니다.

(2) 연구개발활동

[KISCO홀딩스(주)]

1) 연구개발 담당부서

팀 명	수행업무	세부내용
경영기획팀	기술개발관리	EAF 슬래그 재활용 기술 개발

2) 연구개발 비용

회사의 최근 3년간 연구개발 비용은 다음과 같습니다.

(단위 : 백만원)

과 목	제69기 3분기	제68기	제67기	비 고
연구개발비용 계	135	80	80	-
(정부보조금)	0	0	0	-
연구개발비 / 매출액 비율 [연구개발비용계 ÷ 당기매출액 × 100]	0.549	0.362	0.477	-

[한국철강(주)]

1) 연구개발 담당부서

팀 명	수행업무	세부내용
연구팀	제품기획	신기술 시장조사, 신제품 분석
	제품개발	기술자료, 샘플제작 및 성능확인, 제품표준화, 개발효과 분석
		신모델 개발, 공정 개선
	인증	제품 사전 시험 및 인증, 제품별 신뢰성 시험 및 표준화
기술지원	사내 교육지원, 기술자료 분석	
고철검수팀 제강팀	기술개발	전기로 제강공정 디지털화를 통한 고효율 조업기술 개발
		탄소중립산업핵심기술개발
	인증	제품별 신뢰성 시험 및 표준화

2) 연구개발 비용

회사의 최근 3년간 연구개발 비용은 다음과 같습니다.

(단위 : 백만원)

과 목	제17기 3분기	제16기	제15기	비 고
-----	----------	------	------	-----

연구개발비용 계	399	199	192	-
(정부보조금)	(305)	(187)	(184)	
연구개발비 / 매출액 비율 [연구개발비용계÷당기매출액×100]	0.088	0.022	0.018	-

※ 비율은 정부보조금(국고보조금)을 차감하기 전의 연구개발비용 지출총액을 기준으로 산정하였습니다.

3) 연구개발실적(지적재산권 보유내역)

순번	내용	출원번호	출원일	등록번호	등록일
1	집적형 박막 광기전력 소자 및 그의 제조 방법	10-2010-0083178	10.08.26	제 10-1060239	11.07.28
2	집적형 박막 태양전지 및 그의 제조방법	10-2009-0045804	09.05.26	제 10-1028971	11.04.06
3	집적형 박막 태양전지 및 그의 제조방법	201010183207.9	10.05.26	ZL 201010183207.9	12.10.12
4	광기전력 장치 및 그 제조 방법	12/851823	10.08.13	0-8802969	12.10.12
5	집적형 박막 광기전력 소자 및 그의 제조 방법	2011-183497	10.08.17	0-5396444	12.10.12
6	광기전력 장치 및 그 제조 방법	2010-177858	10.08.06	0-5220069	13.03.15
7	압연에 의한 이형철근제조방법	10-2021-0032335	21.03.11	10-2313889	21.10.12
8	철근 입출고 자동화 시스템	10-2021-0032332	21.03.11	10-2321654	21.10.29
9	제강 고철 대차 시스템	10-2022-0099580	22.08.09	10-2477877	22.12.12
10	제강용 턴디쉬 스프레시 커버 작동장치	10-2022-0099579	22.08.09	10-2482230	22.12.23
11	압연 스탠드 초크 갭 조절장치	10-2022-0099575	22.08.09	10-2493383	23.01.25
12	전기로 천정 승강 급수 쉬벨 조인트 동작방법	10-2022-0099576	22.08.09	10-2496761	23.02.02
13	래들모래투입장치	10-2022-0099574	22.08.09	10-2515827	23.03.27

7. 기타 참고사항

(1) 업계의 현황

KISCO홀딩스(주)는 다른 회사의 주식을 소유한 회사이며 단순히 주식을 소유하는 것만이 아니라 법적기준 이상의 해당회사의 주식(의결권)을 보유함으로써 그 회사에 대하여 실질적인 지배권을 취득하는 것을 사업의 목적으로 하는 지주회사입니다. 지주회사는 크게 순수지주회사와 사업지주회사로 구분할 수 있습니다. 순수지주회사는 어떠한 사업활동도 하지 않고 다른 회사의 주식을 소유함으로써 그 회사를 지배하는 것을 주된 목적으로 하며 지배하는 자 회사들로부터 받는 배당금을 주된 수입원으로 합니다. 사업지주회사는 직접 어떠한 사업활동을 함과 동시에 다른 회사를 지배하기 위하여 주식을 소유하는 회사입니다.

우리나라의 지주회사제도는 독점규제 및 공정거래에 관한 법률(이하 '공정거래법')에 규정되어 있습니다. 정부에서는 1986년 공정거래법 개정시 순수지주회사 설립 및 전환을 금지시켰으나 1997년 외환위기 이후 기업들의 구조조정과정을 촉진한다는 취지하에 1999년 공정거래법을 개정하여 순수지주회사를 허용하였습니다.

지주회사의 장점으로는 기업지배구조의 투명성을 증대시켜 시장으로부터 적정한 기업가치를 평가받음으로써 주주의 가치를 높이고, 독립적인 경영 및 객관적인 성과평가를 가능케 함으로써 책임경영을 정착시키며, 사업부문별 특성에 맞는 신속하고 전문적인 의사결정이 가능한 체제를 확립하여 사업부문별 경쟁력을 강화하고, 전문화된 사업역량에 기업의 역량을 집중함으로써 경영위험의 분산 등을 추구할 수 있습니다.

(2) 회사의 현황

1) 영업개황

당사는 2008년 9월 1일부로 투자부문을 존속법인으로 하는 지주회사와 제조부문을 신설법인으로 인적분할을 하였습니다. 지주회사 전환목적 및 기대효과로는 첫째, 제조부문과 투자부문의 분리를 통해 지배구조의 투명성과 경영의 효율성 강화, 둘째, 독립적인 자율경영 및 합리적인 경영실적 평가시스템으로 책임경영체계 정착, 셋째, 사업부문별 특성에 적합한 의사결정체계 확립과 사업경쟁력을 강화하여 경영위험성을 최소화 하는데 있습니다.

2) 조직도

(2024.09.30 기준)

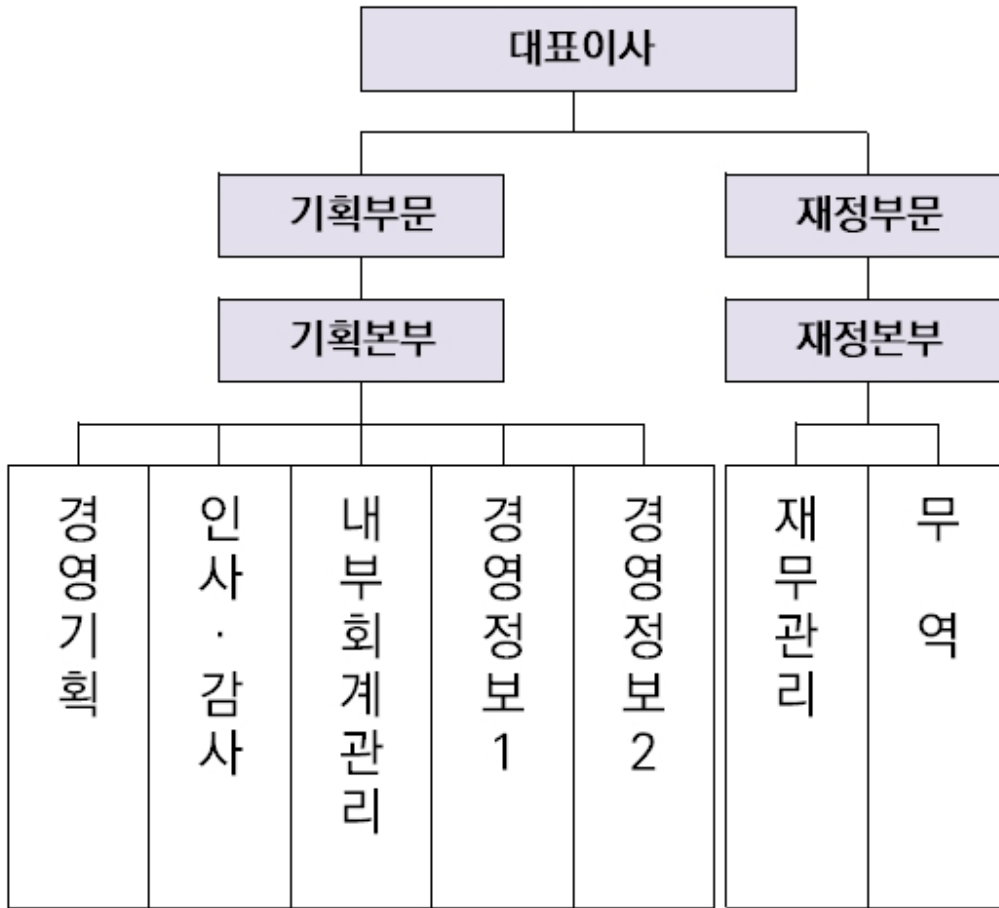

(3) 사업부문의 구분 및 요약재무정보

당사의 종속기업으로는 한국철강(주), 환영철강공업(주), 대흥산업(주), (주)서릉 등이 있으며 사업부문별로는 지주부문[KISCO홀딩스(주)], 철강제조부문[한국철강(주), 환영철강공업(주)], 임대부문[대흥산업(주)], 섬유판매부문[(주)서릉]으로 구분됩니다. 지주회사의 영업수익은 배당금수익과 용역수익(경영관리용역 및 기타용역) 등으로 구성되어 있습니다.

연결회사는 제품, 시장 및 판매방법의 특징을 고려하여 부문별 경영성과를 적절히 관리하기 위하여 연결회사의 사업부문을 구분하여 관리하고 있으며, 사업부문별 주요 정보는 다음과 같습니다.

1) 주요 종속기업의 요약 재무정보

① 당분기말과 당분기

(단위: 천원)

기업명	자산	부채	자본	매출	당기순손익	총포괄손익
한국철강(주)	885,732,053	91,831,374	793,900,679	455,824,626	15,514,129	17,573,062
환영철강공업(주)	727,069,043	42,615,661	684,453,382	350,599,734	15,860,102	15,826,438

대흥산업(주)	13,702,417	2,535,273	11,167,144	-	54,329	54,329
(주)서 룡	564,152	12,982,818	(12,418,666)	253,072	972,266	972,266

② 전기말과 전분기

(단위: 천원)

기업명	자산	부채	자본	매출	당기순이익	총포괄이익
한국철강(주)	972,464,325	120,716,792	851,747,533	688,612,296	55,039,003	55,198,089
환영철강공업(주)	748,377,101	64,420,015	683,957,086	524,437,492	38,943,918	38,944,721
대흥산업(주)	14,195,551	3,082,736	11,112,815	-	47,956	47,956
(주)서 룡	729,289	14,120,221	(13,390,932)	164,703	(1,578,388)	(1,578,388)

③ 당분기와 전분기 중 부문영업이익

(단위: 천원)

구분	당 분 기				
	지주부문	철강제조 부문	기타부문	조 정	합 계
총부문이익	24,599,685	776,966,913	253,072	(24,599,685)	777,219,985
부문간이익	24,599,685	-	-	(24,599,685)	-
외부고객으로부터의 이익	-	776,966,913	253,072	-	777,219,985
보고부문영업이익(손실)	20,894,472	5,620,068	(417,779)	(21,598,885)	4,497,876

(단위: 천원)

구분	전 분 기				
	지주부문	철강제조 부문	기타부문	조 정	합 계
총부문이익	21,069,086	1,162,588,617	164,703	(21,069,086)	1,162,753,320
부문간이익	21,069,086	-	-	(21,069,086)	-
외부고객으로부터의 이익	-	1,162,588,617	164,703	-	1,162,753,320
보고부문영업이익(손실)	18,174,266	115,514,848	(950,292)	(17,479,296)	115,259,526

④ 부문자산 및 부채

(단위: 천원)

구분	당 분 기 말				
	지주부문	철강제조부문	기타부문	조 정	합 계
보고부문자산	57,941,157	1,612,801,097	14,266,569	(1,799,444)	1,683,209,379
보고부문부채	420,905	134,447,036	15,518,091	(1,799,444)	148,586,588

(단위: 천원)

구 분	전 기 말				
	지주부문	철강제조부문	기타부문	조 정	합 계
보고부문자산	67,499,745	1,720,841,426	14,924,840	(748,806)	1,802,517,205
보고부문부채	1,976,105	185,136,807	17,202,957	(748,806)	203,567,063

(4) 주요종속회사의 사업의 개요

1) 업계의 현황

[한국철강(주)]

① 산업의 특성

철강산업은 자동차, 건설, 조선 및 방위산업을 비롯한 전산업의 기초소재를 공급하는 국가 기간산업으로 국가경제발전의 중추적, 전략적 장치산업입니다.

철강산업은 과거 한국경제성장의 중추적인 역할을 수행하며 놀라운 성장을 이룩해왔습니다. 하지만 이제는 수요정점기를 지나 저성장세로 들어섰으며, 중국 철강산업이라는 강력한 변수를 포함하여 세계 철강산업의 환경도 더욱 경쟁적으로 변할 전망입니다. 이러한 환경에 직면한 한국 철강산업이 안정적으로 발전하기 위해서는 기술력 향상 및 다양한 성장전략이 필요합니다.

② 산업의 성장성

철강산업의 성장은 자동차, 조선, 건설, 가전, 기계 등 주요 수요 산업의 성장과 밀접한 관계를 갖고 있으며, 최근 글로벌 경기침체로 철강산업의 성장은 단기적으로 둔화될 것으로 보입니다. 하지만 장기적으로 글로벌 경기침체 극복을 위한 노력과 국내 산업의 성장세를 기반으로 철강산업은 꾸준히 성장할 것으로 기대됩니다.

또한, 수요산업의 고도화에 발맞추어 고급강, 고기능성 금속 소재의 수요는 더욱 빠른 속도로 증가될 것으로 예상되며 이에 따라 생산 및 조업기술에 비해 상대적으로 열위였던 고급강 생산 및 공급체제가 점차 확대될 것으로 예상됩니다.

③ 경기변동의 특성

전기로 제강업은 주로 국내외 건설경기에 따라 영향을 받으며 최근 건설공법 발달로 계절적 변동이 불분명해지고 있습니다.

장기적 성장 사이클로 보면 사회간접자본확충 및 주거환경개선이 대거 이뤄지는 성장 초기 및 중기에 호황을 누리다가 점차 안정세에 접어드는 특징을 가집니다.

그러나 최근 수년간 경기사이클의 주기적 특성이 불분명해지고 연중 일정한 수요가 형성됨에 따라 상대적으로 건설경기 및 정부의 부동산, 건설 정책의 기조에 의한 영향이 확대되고 있습니다.

④ 경쟁요소

- 기술경쟁력 : 보통강의 경우 일반강의 조업기술은 선진국 수준과 대등하나 제품의 기술 향상 및 고부가가치화를 위한 기술은 선진국에 비해 비교적 열위에 있습니다. 특수강의 경우 생산기술은 저급강의 경우 대등한 수준인 반면 고급강의 경우는 제강, 정련기술이 열세에 있습니다.

- 가격경쟁력 : 철근과 형강 등 조강류는 일본의 고가전략으로 일본에 비해서는 상대적으로

로 가격경쟁력이 우위를 점하고 있으나 미국과 EU에 비해서는 고철가격 등으로 열위에 있습니다. 또한 최근 중국의 철강설비 급증으로 인한 공급과잉이 세계적인 철강가격을 주도하고 있으며 국내 가격경쟁력을 더욱 위협하고 있습니다.

⑤ 자원조달상의 특성

전기로 제강업체의 주요원료는 철스크랩이며, 우리나라의 경우 철스크랩 발생량이 충분치 못해 일정부분 수입 철스크랩 사용이 필수적이며 세계 철스크랩 시장에 큰 영향을 받습니다. 최근과 같이 가격변동성이 높은 시장환경에서는 무엇보다도 가격경쟁력이 있는 양질의 철스크랩을 안정적으로 확보하는 것이 무엇보다도 중요합니다.

[환영철강공업(주)]

① 산업의 특성

철강산업은 대규모 설비투자금액이 요구되고 투자금의 회수기간이 긴 장치산업입니다. 동 산업은 자동차, 조선, 기계, 건설을 비롯한 전체 산업에 기초소재를 공급하는 등 전·후방 연관효과가 큰 국가의 기간산업으로 분류됩니다. 한편 철강산업은 인당매출액이 제조업의 상위업종에 들며 인건비가 제조원가의 5% 미만인 자본집약적인 산업입니다.

당사가 주력으로 생산하는 철근업종의 경우 연도별로 부침은 있었지만, 1991년 500만톤 생산에서 2007년 1,000만톤 생산을 상회하는 등 18년만에 양적으로 2배 이상 성장하였습니다. 그러나 국내 철강산업은 주원료인 철광석, 원료탄을 대부분 수입에 의존하고 있으며 전기로의 주원료인 고철은 자급도가 70%에 불과하여 원료의 대외 의존도가 높은 구조적 문제점을 안고 있습니다.

② 산업의 성장성

철근산업의 경우 건설산업과 밀접한 관련이 있으며 우리나라 건축물의 대부분이 철근 및 철골 콘크리트구조로 형성되어 있는데다 좁은 국토 면적과 고층주거지가 밀집해 있어 인당 철근 소비량이 세계에서 가장 높은 국가 중 하나입니다. 그러나 최근 건설업의 침체기조와 인근국가의 수입재 증가 등으로 다소 어려움이 예상되어, 정부의 꾸준한 정책사업이 요구되고 있습니다.

③ 경기변동의 특성 및 계절성

철근산업의 특성상 국내의 건설경기에 직접적인 영향을 받으며, 공사가 활발한 봄, 가을이 성수기에 해당되며, 콘크리트 타설이 어려운 겨울, 장마철을 비수기로 분류합니다. 보다 장기적인 성장주기로 보면 사회간접자본확충 및 주거환경개선이 대거 이뤄지는 성장 초기 및 중기에 호황을 누리다가 점차 안정세에 접어드는 특징을 가집니다. 그러나 최근 수년간 경기사이클의 주기적 특성이 불분명해지고 연중 일정한 수요가 형성됨에 따라 상대적으로 건설경기 및 정부의 부동산, 건설 정책의 기조에 따른 영향이 확대되고 있습니다.

④ 경쟁상황

철근은 동종 사업자간 제품의 품질을 통한 경쟁우위를 확보하기 어려운 단일품목이며 제품가격도 대체적으로 일물일가의 특성을 보입니다. 따라서 원가경쟁력의 확보가 가장 중요하며 외부적으로는 철스크랩 및 빌렛의 국제수급 가격의 등락에 따른 대응, 내부적으로는 설비합리화 등을 통한 끊임없는 생산성 향상 및 원가절감 노력이 경쟁력을 갖추기 위한 주요 과제입니다.

⑤ 자원조달상의 특징

철근을 생산하는 전기로 제강업체의 주요 원료는 철스크랩이며 제조원가 기준으로도 약 70%를 상회하고 있습니다. 우리나라의 경우 철스크랩 발생량이 충분치 못해 매년 수요량의 20% 정도를 수입에 의존하고 있습니다. 철스크랩 가격은 수급상황에 따라 가격변동폭이 커 양질의 철스크랩을 안정적으로 확보하는것이 무엇보다도 중요합니다.

2) 회사의 현황
[한국철강(주)]

① 영업개황

최근 세계경제는 러시아와 우크라이나 전쟁의 장기화와 더불어 이스라엘-하마스 전쟁이 발발하며 원유 급등 가능성이 지속적으로 야기되었습니다. 또한 미국과 중국의 갈등으로 각종 공급망 질서의 혼란이 심화되었습니다. 아울러 국내 경제도 지속적인 전기로 인상에 따른 원가 부담 증가, 건설경기 악화로 인해 건설 수주 착공이 급감되어 철근 수요가 급격히 감소하게 되는 등 어려운 경영 여건이 지속되었습니다.

이에 당사는 이러한 어려움을 타개하고 적극적으로 대처해 나가기 위해 내부적으로는 원가 절감 및 저가 원재료의 확보, 외부적으로는 판매처 다각화 및 신규수요창출, 저가 수입철강재 대응 등으로 다각도의 수익창출을 위해 노력하고 있습니다.

② 시장점유율 (단위 : %)

구 분	제17기 3분기	제16기	제15기
철 근	8.8	9.7	10.2

※ 위 자료는 내수시장점유율이며, 스틸데일리의 자료를 인용하여 작성하였습니다.

※ 기타 제품은 시장점유율이 미미하여 반영하지 않았습니다.

③ 시장의 특성

당사는 본사인 창원공장에서 철근을 주요 품목으로 생산, 판매하고 있으며, 주요 영업지역은 부산, 경남, 경인지역으로 창원영업팀과 서울영업팀, 광주영업소 및 전주, 순천, 목포, 울산, 대구, 대전, 광주, 진주, 영주, 청주, 세종, 시흥, 서울, 제주, 동대구,이천, 천안, 익산하치장을 통해 판매를 하고 있으며, 철근 수요자는 유통상과 관급 및건설업체입니다.

④ 사업부문별 요약정보

회사는 철근 제조·판매를 주요사업으로 하는 단일의 영업부문으로 이루어져 있습니다.

[환영철강공업(주)]

① 시장의 특성

전국적인 영업망을 구축하여 건설사와 유통사를 통해 판매하고 있으며, 공장부지의 지리적 위치로 인해 주 수요처인 경인지역에 즉시 공급이 가능합니다. 또한 관급 계약의 이행을 위해 전국 각지역의 하치장을 통해 판매되고 있습니다.

② 수요의 변동요인 및 시장특성

철근산업의 경우 전량 건설토목으로 공급되기 때문에 건설경기시황에 절대적으로 영향을 받습니다. 건설경기의 경우 정부의 산업정책에 따른 SOC투자 및 민간건설업체의 주택수주, 투자현황에 따라 수요변동의 폭이 커집니다. 한편 일년중 건설공사가활발한 하절기가 동절

기보다 수요가 많습니다.

③ 회사의 영업 및 생산

- 회사의 영업 개황

당사는 1996년 12월 9일 당진공장 완공이 2년간 늦어지면서 생산력 저하 및 금융비용 부담으로 인한 자금운용의 문제발생, 전문 인력부족, 장기간의 경기침체로 인한 매출감소 등의 요인으로 부도가 발생하였으나, 기업구조조정을 위한 M&A(KISCO홀딩스)를 추진하여 2003년 1월 2일자로 회사정리법 제271조 제1항에 근거하여 부산지방법원 제12민사부로부터 회사정리절차 종결 결정을 받았습니다. 또한 지속적인 구조조정과 2001년 하반기부터 건설을 비롯한 산업전반의 회복세가 급속히 이루어지면서 수급불균형이 완전히 해소되었습니다.

- 회사의 영업전략 및 실천

당사의 영업전략은 첫째, 불황기를 대비한 우량거래처와의 유대강화를 지속적으로 추진하고 둘째, 신규거래처의 지속적인 발굴을 통한 안정적인 영업환경을 조성하며 셋째, 해외시장의 적극적인 모니터링과 시장의 변화감지를 통한 적극적인 가격 및 공급정책을 통해 시장의 선도업체로서의 위치를 견고하게 하는 것입니다.

- 회사의 생산전략 및 실천

당사의 생산전략은 첫째, 제강공정시 회수율 향상을 위해 원재료인 철스크랩의 불순물 혼입을 최대한 억제하는 관리를 강화하고 있으며 둘째, 지속적인 설비합리화 및 사용연한에 따른 설비부품 교체로 안정적인 조업환경을 구축하며 셋째, 치밀한 생산계획을 통해 생산손실을 최소화하는 것입니다. 마지막으로 주기적인 안전교육 실시 및 안전관리자의 운용을 통해 무재해 사업장을 만드는 것이 당사의 생산 전략 및 실천 계획입니다.

④ 회사의 경쟁력

- 원가경쟁력

당사는 동종업체에 비해 상대적으로 가격이 낮은 국내 철스크랩의 구매 비중이 높습니다. 당사의 철스크랩 국내구입 비율은 100%(2024년 3분기 기준)를 기록할 정도로 동종업계 최고수준의 구매비율을 보여주고 있습니다. 당사의 국내 철스크랩의 안정적인 수급관리는 시황변동시 구매정책의 신속한 반영으로 구매 경쟁력을 강화시켜왔으며 기존의 공급처들과의 긴밀한 인적네트워크를 통한 장기적 상생의 관계를 구축해왔습니다.

당사는 공정별, 자재별 목표원단위를 설정하고 관리함으로써 제조원가 경쟁력을 갖추려고 노력하고 있습니다. 전기로공정에서는 상대적으로 가격이 낮은 철스크랩의 활용도를 점차 높여나가고 있으며 일반 자재관리의 경우 입출고 시스템을 강화하는 등 효율적인 재고관리를 통해 손실을 최소화시키고 있습니다.

- 기술경쟁력

당사는 현재 국내에 상용화되고 있는 철근 전품종 및 전규격의 생산이 가능해 수요자의 어떠한 주문요청에도 즉시 대응할 수 있는 생산환경을 갖추고 있습니다. 하지만 철근의 경우 소비품목이 한정되어 있어 기술개발 방향이 신품종 개발이 아닌 효과적인 조업방법의 연구, 생산체제의 연구 등을 통하여 생산성 향상 및 원가경쟁력 확보에 맞춰져 있습니다. 품질보증팀의 공정반 조직을 통해 생산체제의 개선을 위해 노력하고 있으며 현재 전기로 일 최대가동횟수는 30HEAT/일(주1) 수준으로 동종업계 상위수준입니다.

2004년에는 수냉철근설비를 도입하여 기존의 빌렛공정시 투입되던 부재료인 Fe-V의 사용을 제거함으로써 획기적인 원가절감효과를 보고 있습니다. 2014년에는 전력산업기술

(KEPIC)에서 요구되는 원자력 품질시스템 인증을 취득하여 한국수력원자력(주)에 유자격공급자로 등록되어있습니다.

이밖에도 철원(철스크랩)의 전기로내의 배합비, 대체재 등을 연구하여 보다 내실있는회사로 만들기 위해 노력하고 있습니다.

주1) 일 30회 전기로에서 쇳물을 제조해낼수 있는 능력을 말합니다.

- 시장 점유율

당사는 2024년 3분기 기준 시장점유율(판매량 기준)은 6.8% 수준으로 유지하고 있습니다. 철근산업의 경우 대규모 투자비가 수반되는 장치산업으로 시장진입이 용이하지 않아 매년 비슷한 시장점유율을 유지합니다.

(단위:%)

구분	2024년 3분기	2023년	2022년
철근	6.8	7.5	7.3

※ 위 자료는 스틸데일리 조사 자료를 바탕으로 하여 당사의 점유율을 추정하였습니다.

※ 기타제품은 시장점유율이 미미하여 반영하지 않았습니다.

- 시장의 특성

당사는 철근을 주요 품목으로 생산, 판매하고 있으며, 물류의 중심지라 할 수 있는 충남에 위치해 있어 중부와 남부지역으로 원활한 납품이 가능하며, 또한 전국 각 지역 13개의 하치장을 운영하며 판매에 가담하고 있습니다.

(5) 환경관련 규제사항 등

모회사인 KISCO홀딩스는 해당사항이 없으며 주요 종속회사인 한국철강(주)와 환영철강공업(주)는 저탄소 녹색성장 기본법 제42조제5항에 따른 관리업체에 해당됩니다.

[한국철강(주)]

회사는 제품생산과정에서 발생하는 오염물질의 배출을 최소화하기 위하여 대기 오염방지시설, 수질오염방지시설, 폐기물보관시설과 같은 환경오염방지 시설을 설치하여 운영함으로써 주변 환경에 대한 영향을 최소화 하도록 하고 있습니다.

이러한 사업장의 환경관리는 관련 부처, 지방자치단체의 관리감독을 받고 있으며, 국제 환경 안전보건경영시스템 인증 (ISO14001, ISO45001, KOSHA-MS)을 취득하여 법규준수 및 자율관리 체제를 강화하고 있습니다.

주요한 관련 법률은 다음과 같습니다.

환경오염물질 배출 규제: 대기환경보전법, 물환경보전법, 폐기물관리법, 대기관리권역의 대기환경개선에 관한 특별법, 환경오염시설의 통합관리에 관한 법률 등

온실가스 배출 관리 : 온실가스 배출권의 할당 및 거래에 관한 법률, 저탄소 녹색성장기본법 등

기타 사업장환경관리법 : 화학물질관리법, 위험물안전관리법, 악취방지법, 토양환경보전법 등

회사는 「저탄소 녹색성장 기본법 제42조」 및 「온실가스 에너지 관리업체의 지정 및 관리 등에 관한 지침」(환경부 고시 2010-109호)에 따른 관리업체로 지정되어 온실가스 배출 감량을 위해 노력하고 있습니다.

회사의 2023년 온실가스 배출량 및 에너지 사용량은 아래와 같습니다.

사업장명	연간 온실가스배출량 (tCO ₂ e)			연간 에너지사용량 (TJ)			
	직접배출	간접배출	총량	연료사용량	전기사용량	스팀사용량	총량
	(Scope1)	(Scope2)					
한국철강	99,434	274,608	374,042	976	5,738	-	6,714

[환영철강공업(주)]

회사는 제품생산과정에서 발생하는 오염물질의 배출을 최소화하기 위하여 대기 오염방지시설, 수질오염방지시설, 폐기물보관시설과 같은 환경오염방지 시설을 설치하여운영함으로써 주변 환경에 대한 영향을 최소화 하도록 하고 있습니다.

이러한 사업장의 환경관리는 관련 부처, 지방자치단체의 관리감독을 받고 있으며, 안전보건 경영시스템(KOSHA 18001)을 취득하여 법규준수 및 자율관리 체제를 강화하고 있습니다.

주요한 관련 법률은 다음과 같습니다.

환경오염물질 배출 규제: 대기환경보전법, 물환경보전법, 폐기물관리법, 대기관리권역의 대기환경개선에 관한 특별법, 환경오염시설의 통합관리에 관한 법률 등

온실가스 배출 관리: 온실가스 배출권의 할당 및 거래에 관한 법률, 저탄소 녹색성장기본법 등

기타 사업장환경관리법: 화학물질관리법, 위험물안전관리법, 악취방지법, 토양환경보전법 등

회사는 「저탄소 녹색성장 기본법 제42조」 및 「온실가스 에너지 관리업체의 지정 및 관리 등에 관한 지침」(환경부 고시 2010-109호)에 따른 관리업체로 지정되어 온실가스 배출 감량을 위해 노력하고 있습니다.

회사의 2023년 온실가스 배출량 및 에너지 사용량은 아래와 같습니다.

사업장명	연간 온실가스배출량 (tCO ₂ e)			연간 에너지사용량(TJ)			
	직접배출	간접배출	총량	연료사용량	전기사용량	스팀사용량	총량
	(Scope1)	(Scope2)					
환영철강공업	58,662	194,113	252,775	651	4,056	-	4,707

III. 재무에 관한 사항

1. 요약재무정보

(1) 연결요약재무정보

(단위 : 백만원)

구분	제69기 3분기	제68기	제67기
	2024년 9월말	2023년 12월말	2022년 12월말
[유동자산]	1,238,555	1,376,388	1,302,396
· 현금 및 현금성자산	109,068	115,011	87,864
· 매출채권 및 기타채권	143,056	187,967	211,573
· 기타금융자산	863,026	911,258	841,297
· 재고자산	123,062	161,459	147,755
· 기타	343	693	13,907
[비유동자산]	444,654	426,129	443,436
· 기타금융자산	41,299	25,069	32,205
· 유형자산	374,729	365,165	368,404
· 투자부동산	19,718	19,963	17,985
· 무형자산	2,962	2,933	2,624
· 기타	5,946	12,999	22,218
자산총계	1,683,209	1,802,517	1,745,832
[유동부채]	87,909	144,829	208,964
[비유동부채]	60,677	58,738	33,061
부채총계	148,586	203,567	242,025
[지배기업 소유주지분]	1,159,545	1,121,555	1,052,342
· 자본금	18,476	18,476	18,476
· 주식발행초과금	60,372	60,372	60,372
· 이익잉여금	853,577	841,685	761,458
· 기타포괄손익누계액	(2,353)	(3,674)	(3,903)
· 기타자본구성요소	229,473	204,696	215,939
[비지배지분]	375,078	477,395	451,465
자본총계	1,534,623	1,598,950	1,503,807
	(2024.1.1~ 2024.9.30)	(2023.1.1~ 2023.12.31)	(2022.1.1~ 2022.12.31)
[매출액]	777,220	1,541,894	1,810,613
[영업이익(손실)]	4,498	149,275	197,917
[계속사업이익(손실)]	33,199	130,203	130,080
[중단사업이익(손실)]	-	-	1,455

[당기순이익(손실)]	33,199	130,203	131,535
· 지배회사지분순이익(손실)	23,920	91,031	84,106
· 소수주주지분순이익(손실)	9,279	39,172	47,429
[주당순이익(원)]	1,876	6,602	6,071
· 계속영업주당순이익	1,876	6,602	6,029
· 중단영업주당순이익	-	-	42
[연결에 포함된 회사수]	5	5	6

※ 한국채택국제회계기준(K-IFRS)에 따라 작성되었습니다.

(2) 요약재무정보

(단위 : 백만원)

구 분	제69기 3분기	제68기	제67기
	2024년 09월말	2023년 12월말	2022년 12월말
[유동자산]	50,825	60,867	57,343
· 현금 및 현금성자산	3,541	262	464
· 기타금융자산	46,761	59,999	56,056
· 기타	523	606	823
[비유동자산]	501,477	500,993	502,897
· 투자부동산	1,008	1,008	1,008
· 무형자산	1,533	1,533	1,533
· 종속기업투자	494,361	494,361	496,244
· 기타	4,575	4,091	4,112
자산총계	552,302	561,860	560,240
[유동부채]	314	1,831	981
[비유동부채]	107	145	442
부채총계	421	1,976	1,423
[자본금]	18,476	18,476	18,476
[주식발행초과금]	60,372	60,372	60,372
[이익잉여금]	384,200	373,831	361,646
[기타포괄손익누계액]	(827)	(979)	(1,097)
[기타자본구성요소]	89,660	108,184	119,420
자본총계	551,881	559,884	558,817
종속기업 투자주식의 평가방법	원가법	원가법	원가법
	(2024.1.1~ 2024.9.30)	(2023.1.1~ 2023.12.31)	(2022.1.1~ 2022.12.31)
영업수익	24,600	22,079	16,759
영업이익(손실)	20,894	16,688	11,092
당기순이익(손실)	22,397	20,715	11,668
주당순이익(원)	1,756	1,502	842

※ 한국채택국제회계기준(K-IFRS)에 따라 작성되었습니다.

2. 연결재무제표

2-1. 연결 재무상태표

연결 재무상태표

제 69 기 3분기말 2024.09.30 현재

제 68 기말 2023.12.31 현재

(단위 : 원)

	제 69 기 3분기말	제 68 기말
자산		
Ⅰ.유동자산	1,238,555,155,203	1,376,387,642,212
(1)현금및현금성자산	109,067,873,062	115,011,397,198
(2)매출채권 및 기타수취채권	143,055,701,529	187,966,598,940
(3)기타금융자산	863,025,854,705	911,258,227,178
(4)재고자산	123,062,478,722	161,459,312,272
(5)당기법인세자산	141,787,420	366,431,168
(6)기타유동자산	201,459,765	325,675,456
Ⅱ.비유동자산	444,654,224,259	426,129,562,360
(1)매출채권 및 기타수취채권	2,500,903,420	2,581,493,420
(2)기타금융자산	41,298,601,739	25,069,469,424
(3)유형자산	374,729,475,591	365,164,549,844
(4)투자부동산	19,718,123,008	19,963,010,625
(5)무형자산	2,962,057,624	2,932,457,624
(6)이연법인세자산	816,114,798	913,356,004
(7)기타비유동자산	310,624,395	393,093,302
(8)순확정급여자산	2,318,323,684	9,112,132,117
자산총계	1,683,209,379,462	1,802,517,204,572
부채		
Ⅰ.유동부채	87,909,558,266	144,829,353,992
(1)매입채무 및 기타지급채무	66,503,035,752	90,922,039,478
(2)단기차입금	11,063,325,250	12,729,035,250
(3)당기법인세부채	5,227,978,197	27,712,570,109
(4)기타금융부채	213,087,046	243,381,807
(5)기타 유동부채	4,902,132,021	13,222,327,348
Ⅱ.비유동부채	60,677,029,803	58,737,708,708
(1)기타지급채무	618,741,288	1,136,639,287
(2)이연법인세부채	13,276,915,971	13,548,541,725
(3)기타금융부채	97,537,349	149,711,495
(4)기타 비유동 부채	3,448,993,574	3,301,209,951
(5)충당부채	43,234,841,621	40,601,606,250

부채총계	148,586,588,069	203,567,062,700
자본		
Ⅰ. 지배기업의 소유주에게 귀속되는 자본	1,159,544,975,004	1,121,555,375,984
(1) 자본금	18,476,380,000	18,476,380,000
(2) 주식발행초과금	60,371,815,850	60,371,815,850
(3) 이익잉여금	853,577,069,907	841,685,710,840
(4) 기타포괄손익누계액	(2,352,878,304)	(3,674,252,287)
(5) 기타자본구성요소	229,472,587,551	204,695,721,581
Ⅱ. 비지배지분	375,077,816,389	477,394,765,888
자본총계	1,534,622,791,393	1,598,950,141,872
자본과부채총계	1,683,209,379,462	1,802,517,204,572

2-2. 연결 포괄손익계산서

연결 포괄손익계산서

제 69 기 3분기 2024.01.01 부터 2024.09.30 까지

제 68 기 3분기 2023.01.01 부터 2023.09.30 까지

(단위 : 원)

	제 69 기 3분기		제 68 기 3분기	
	3개월	누적	3개월	누적
I. 영업수익(매출액)	238,536,595,769	777,219,984,805	339,960,725,792	1,162,753,319,972
II. 매출원가	224,222,699,149	732,138,645,753	293,548,810,853	1,002,284,350,880
III. 매출총이익	14,313,896,620	45,081,339,052	46,411,914,939	160,468,969,092
IV. 판매비와관리비	13,061,578,784	40,583,463,372	13,976,257,452	45,209,443,546
V. 영업이익(손실)	1,252,317,836	4,497,875,680	32,435,657,487	115,259,525,546
VI. 기타수익	2,742,522,230	9,218,994,257	4,176,374,393	18,887,955,381
VII. 기타비용	968,299,189	3,012,780,092	8,373,616,137	40,336,235,353
VIII. 금융수익	10,183,318,814	33,152,063,293	10,579,902,708	36,818,677,058
IX. 금융비용	(14,194,857)	432,725,897	399,425,942	964,222,502
X. 법인세비용차감전순이익(손실)	13,224,054,548	43,423,427,241	38,418,892,509	129,665,700,130
XI. 법인세비용(수익)	3,637,082,569	10,224,711,238	10,177,393,740	32,519,572,029
XII. 분기순이익	9,586,971,979	33,198,716,003	28,241,498,769	97,146,128,101
XIII. 분기순이익(손실)의 귀속				
(1) 지배기업의 소유주 지분	7,089,883,430	23,920,348,667	19,133,877,179	67,200,308,326
(2) 비지배지분	2,497,088,549	9,278,367,336	9,107,621,590	29,945,819,775
XIV. 기타포괄손익(세후)	222,204,351	2,177,875,958	(177,660,529)	462,230,394
(1) 당기손익으로 재분류되지 않는항목(세후기타포괄손익)				
1. 기타포괄손익-공정가치측정금융자산 평가손익	222,204,351	2,177,875,958	(177,660,529)	704,488,969
(2) 후속적으로 당기손익으로 재분류되는 항목				
1. 해외사업환산손익				(242,258,575)
XV. 총포괄이익(손실)	9,809,176,330	35,376,591,961	28,063,838,240	97,608,358,495
XVI. 포괄손익의 귀속				
(1) 지배기업의 소유주 지분	7,190,430,692	25,241,722,650	19,030,207,812	67,443,166,529
(2) 비지배지분	2,618,745,638	10,134,869,311	9,033,630,428	30,165,191,966
XVII. 주당이익				
(1) 기본주당이익(손실) (단위 : 원)				
1. 계속영업기본주당이익(손실) (단위 : 원)	561	1,876	1,381	4,851

2-3. 연결 자본변동표

연결 자본변동표

제 69 기 3분기 2024.01.01 부터 2024.09.30 까지

제 68 기 3분기 2023.01.01 부터 2023.09.30 까지

(단위 : 원)

	자본							
	지배기업의 소유주에게 귀속되는 자본						비지배자본	자본 합계
	자본금	주식발행초과금	이익잉여금	기타포괄손익누계액	기타자본구성요소	지배기업의 소유주에게 귀속되는 자본 합계		
2023.01.01 (I .기초자본)	18,476,380,000	60,371,815,850	761,457,535,738	(3,902,632,696)	215,939,271,142	1,052,342,370,034	451,464,388,446	1,503,806,758,480
II. 분기순이익			67,200,308,326			67,200,308,326	29,945,819,775	97,146,128,101
III. 기타포괄손익(세후)				242,858,203		242,858,203	219,372,191	462,230,394
(1) 해외사업환산손익				(242,258,575)		(242,258,575)		(242,258,575)
(2) 기타포괄손익-공정가치측정금융자산 평가손익				485,116,778		485,116,778	219,372,191	704,488,969
IV. 연차배당			(8,312,739,000)			(8,312,739,000)	(7,198,681,200)	(15,511,420,200)
V. 자기주식의 취득					(553,650,300)	(553,650,300)		(553,650,300)
VI. 비지배자본의 변동								
VII. 연결범위변동으로 인한 조정			(615,469,071)		(7,222,611)	(622,691,682)	(4,830,803,562)	(5,453,495,244)
2023.09.30 (VII. 기말자본)	18,476,380,000	60,371,815,850	819,729,635,993	(3,659,774,493)	215,378,398,231	1,110,296,455,581	469,600,095,650	1,579,896,551,231
2024.01.01 (I .기초자본)	18,476,380,000	60,371,815,850	841,685,710,840	(3,674,252,287)	204,695,721,581	1,121,555,375,984	477,394,765,888	1,598,950,141,872
II. 분기순이익			23,920,348,667			23,920,348,667	9,278,367,336	33,198,716,003
III. 기타포괄손익(세후)				1,321,373,983		1,321,373,983	856,501,975	2,177,875,958
(1) 해외사업환산손익								
(2) 기타포괄손익-공정가치측정금융자산 평가손익				1,321,373,983		1,321,373,983	856,501,975	2,177,875,958
IV. 연차배당			(12,028,989,600)			(12,028,989,600)	(9,261,064,800)	(21,290,054,400)
V. 자기주식의 취득					(18,523,781,850)	(18,523,781,850)		(18,523,781,850)
VI. 비지배자본의 변동					43,300,647,820	43,300,647,820	(103,190,754,010)	(59,890,106,190)
VII. 연결범위변동으로 인한 조정								
2024.09.30 (VII. 기말자본)	18,476,380,000	60,371,815,850	853,577,069,907	(2,352,878,304)	229,472,587,551	1,159,544,975,004	375,077,816,389	1,534,622,791,393

2-4. 연결 현금흐름표

연결 현금흐름표

제 69 기 3분기 2024.01.01 부터 2024.09.30 까지

제 68 기 3분기 2023.01.01 부터 2023.09.30 까지

(단위 : 원)

	제 69 기 3분기	제 68 기 3분기
I. 영업활동으로 인한 현금흐름	78,863,981,724	77,763,858,705
(1) 영업에서 창출된 현금흐름	87,993,745,757	87,111,901,132
(2) 이자의 수취	23,382,708,160	33,088,464,096
(3) 이자의 지급	(182,441,864)	(143,920,856)
(4) 배당금수취(영업)	977,706,566	1,060,159,175
(5) 법인세의 환급(납부)	(33,307,736,895)	(43,352,744,842)
II. 투자활동으로 인한 현금흐름	16,676,081,865	(65,418,973,642)
(1) 단기대여금의 감소	457,660,000	963,860,000
(2) 예금상품의 감소	99,800,000,000	89,150,000,000
(3) 당기손익-공정가치측정금융자산의 순감소	73,364,564,327	30,033,534,827
(4) 기타단기금융상품의 순감소	17,170,395,885	
(5) 장기금융상품의 감소	10,000,000	
(6) 유형자산의 처분	118,029,018	1,586,665,807
(7) 매각예정자산의 처분		6,383,885,000
(8) 국고보조금의 증가		107,500,000
(9) 종속기업투자주식의 처분		6,643,657,150
(10) 단기대여금의 증가	(7,660,000)	(63,860,000)
(11) 장기대여금의 증가		(1,200,000,000)
(12) 예금상품의 증가	(144,500,000,000)	(101,650,000,000)
(13) 기타포괄손익-공정가치측정금융자산의 증가	(3,232,318,441)	
(14) 기타단기금융상품의 순증가		(87,633,059,596)
(15) 장기금융상품의 증가	(35,834,344)	(1,533,621,004)
(16) 유형자산의 취득	(26,468,754,580)	(7,900,935,826)
(17) 무형자산의 취득		(306,600,000)
III. 재무활동으로 인한 현금흐름	(101,543,997,613)	(16,238,390,231)
(1) 단기차입금의 차입	89,500,000	16,362,747,913
(2) 임대보증금의 수취		314,309,600
(3) 단기차입금의 상환	(1,755,210,000)	(16,130,547,913)
(4) 배당금지급	(21,264,807,010)	(15,492,958,340)
(5) 임대보증금의 지급	(200,000)	(529,600,000)
(6) 자기주식의 취득	(18,523,781,850)	(553,650,300)
(7) 리스부채의 상환	(199,392,563)	(208,691,191)
(8) 비지배지분의 취득	(59,890,106,190)	

IV.현금및현금성자산에 대한 환율변동효과	60,409,888	
V.현금및현금성자산의순증가(감소)	(5,943,524,136)	(3,893,505,168)
VI.기초의 현금및현금성자산	115,011,397,198	87,863,847,299
VII.연결범위변동으로 인한 조정		(11,754,149,572)
VIII.기말의 현금및현금성자산	109,067,873,062	72,216,192,559

3. 연결재무제표 주식

제69기 3분기 : 2024년 09월 30일 현재

제68기 3분기 : 2023년 09월 30일 현재

키스코홀딩스주식회사와 그 종속기업

1. 일반사항 :

키스코홀딩스주식회사(이하 '회사')와 그 종속기업(이하 회사와 그 종속기업을 '연결회사')의 일반사항은 다음과 같습니다. 회사는 1989년 11월 13일자로 주식을 한국거래소가 개설한 유가증권시장에 상장하였으며, 2008년 9월 1일을 분할기준일로 인적분할하여 상호를 한국철강주식회사에서 키스코홀딩스주식회사로 변경하였고, 회사가 영위하는 사업 중 제조 사업 부문을 신설된 한국철강주식회사로 이전하고 회사는 종속기업의 주식 또는 지분을 취득·소유함으로써 종속기업의 제반 사업내용을 지배하고 경영사항을 지도 및 정리·육성하는 지주 사업으로 주된 목적사업을 변경하였습니다.

1.1 종속기업 현황

당분기말과 전기말 현재 회사의 연결대상 종속기업 현황

회사명	소재지	당 분 기 말		전 기 말		결산월	업종
		지배지분율(%)	비지배지분율(%)	지배지분율(%)	비지배지분율(%)		
한국철강(주)(*1)	한국	51.81	48.19	51.81	48.19	12월	제철 및 제강업
환영철강공업(주)	"	83.50	16.50	83.50	16.50	"	철근 등의 제조
대흥산업(주)(*2)	"	88.70	11.30	88.70	11.30	"	임대업
(주)서릉(*3)	"	76.77	23.23	76.77	23.23	"	섬유 및 합성수지의 유통

(*1) 한국철강(주)가 보유한 자기주식을 고려한 유효지분율은 66.43%입니다.

(*2) 대흥산업(주)가 보유한 자기주식을 고려한 유효지분율은 99.04%입니다.

(*3) 종속기업인 환영철강공업(주)가 (주)서릉의 지분 76.77%를 보유하고 있습니다.

1.2 주요 종속기업의 요약 재무정보

당분기와 전기의 연결대상 종속기업의 요약재무현황

1.2.1 당분기말과 당분기

(단위: 천원)

회사명	자산	부채	자본	매출	분기순손익	총포괄손익
한국철강(주)	885,732,053	91,831,374	793,900,679	455,824,626	15,514,129	17,573,062
환영철강공업(주)	727,069,043	42,615,661	684,453,382	350,599,734	15,860,102	15,826,438
대흥산업(주)	13,702,417	2,535,273	11,167,144	-	54,329	54,329
(주)서릉	564,152	12,982,818	(12,418,666)	253,072	972,266	972,266

1.2.2 전기말과 전분기

(단위: 천원)

회사명	자산	부채	자본	매출	분기순손익	총포괄손익
한국철강(주)	972,464,325	120,716,792	851,747,533	688,612,296	55,039,003	55,198,089
환영철강공업(주)	748,377,101	64,420,015	683,957,086	524,437,492	38,943,918	38,944,721
대흥산업(주)	14,195,551	3,082,736	11,112,815	-	47,956	47,956
(주)서릉	729,289	14,120,221	(13,390,932)	164,703	(1,578,388)	(1,578,388)

1.3 연결대상범위의 변동

당분기 중 신규로 연결대상범위에 포함되거나 제외된 기업은 없습니다.

2. 중요한 회계정책 :

2.1 재무제표 작성기준

연결회사의 2024년 9월 30일로 종료하는 9개월 보고기간에 대한 요약분기연결재무제표는 기업회계기준서 제1034호 '중간재무보고'에 따라 작성되었습니다. 이 요약분기연결재무제표는 보고기간말인 2024년 9월 30일 현재 유효하거나 조기 도입한 한국채택국제회계기준에 따라 작성되었습니다.

2.1.1 연결회사가 채택한 제·개정 기준서 및 해석서

연결회사는 2024년 1월 1일로 개시하는 회계기간부터 다음의 제·개정 기준서 및 해석서를 신규로 적용하였습니다.

(1) 기업회계기준서 제1001호 '재무제표 표시' 개정 - 부채의 유동/비유동 분류, 약정사항이 있는 비유동부채

보고기간말 현재 존재하는 실질적인 권리에 따라 유동 또는 비유동으로 분류되며, 부채의 결제를 연기할 수 있는 권리의 행사가능성이나 경영진의 기대는 고려하지 않습니다. 또한, 부채의 결제에 자기지분상품의 이전도 포함되나, 복합금융상품에서 자기지분상품으로 결제하는 옵션이 지분상품의 정의를 충족하여 부채와 분리하여 인식된 경우는 제외됩니다. 또한, 기업이 보고기간말 후에 준수해야 하는 약정은 보고기간말에 해당 부채의 분류에 영향을 미치지 않으며, 보고기간 이후 12개월 이내 약정사항을 준수해야 하는 부채가 보고기간말 현재 비유동부채로 분류된 경우 보고기간 이후 12개월 이내 부채가 상환될 수 있는 위험에 관한 정보를 공시해야 합니다. 해당 기준서의 개정이 연결재무제표에 미치는 중요한 영향은 없습니다.

(2) 기업회계기준서 제1007호 '현금흐름표', 기업회계기준서 제1107호 '금융상품: 공시' 개정 - 공급자금융약정에 대한 정보 공시

공급자금융약정을 적용하는 경우, 재무제표이용자가 공급자금융약정이 기업의 부채와 현금흐름 그리고 유동성위험 익스포저에 미치는 영향을 평가할 수 있도록 공급자금융약정에 대한 정보를 공시해야 합니다. 이 개정내용을 최초로 적용하는 회계연도 내 중간보고기간에는 해당 내용을 공시할 필요가 없다는 경과규정에 따라 중간연결재무제표에 미치는 영향이 없습니다.

(3) 기업회계기준서 제1116호 '리스' 개정 - 판매후리스에서 생기는 리스부채

판매후리스에서 생기는 리스부채를 후속적으로 측정할 때 판매자-리스이용자가 보유하는 사용권 관련 손익을 인식하지 않는 방식으로 리스료나 수정리스료를 산정합니다. 해당 기준서의 개정이 연결재무제표에 미치는 중요한 영향은 없습니다.

2.1.2 회사가 적용하지 않은 제·개정 기준서 및 해석서

제정 또는 공표되었으나 시행일이 도래하지 않아 적용하지 아니한 제·개정 기준서 및 해석서는 다음과 같습니다.

기업회계기준서 제1021호 '환율변동효과'와 기업회계기준서 제1101호 '한국채택국제회계기준의 최초채택'개정 - 교환가능성 결여

통화의 교환가능성을 평가하고 다른 통화와 교환이 가능하지 않다면 현물환율을 추정하며 관련 정보를 공시하도록 하고 있습니다. 동 개정사항은 2025년 1월 1일 이후 시작하는 회계연도부터 적용되며, 조기적용이 가능합니다. 연결회사는 동 개정사항을 조기적용하지 않았으며, 동 개정으로 인해 연결재무제표에 중요한 영향은 없을 것으로 예상하고 있습니다.

2.2 회계정책

요약분기연결재무제표의 작성에 적용된 중요한 회계정책과 계산방법은 주석 2.1.1에서 설명하는 제·개정 기준서의 적용으로 인한 변경 및 아래 문단에서 설명하는 사항을 제외하고는 전기 연결재무제표 작성에 적용된 회계정책이나 계산방법과 동일합니다.

2.2.1 법인세비용

중간기간의 법인세비용은 전체 회계연도에 대해서 예상되는 최선의 가중평균연간법인세율, 즉 추정평균연간유효법인세율을 중간기간의 세전손익에 적용하여 계산합니다.

3. 중요한 회계추정 및 가정 :

연결회사는 미래에 대하여 추정 및 가정을 하고 있습니다. 추정 및 가정은 지속적으로 평가되며, 과거 경험과 현재의 상황에서 합리적으로 예측가능한 미래의 사건과 같은 다른 요소들을 고려하여 이루어집니다. 이러한 회계추정은 실제 결과와 다를 수도 있습니다.

요약분기연결재무제표 작성 시 사용된 중요한 회계추정 및 가정은 법인세비용을 결정하는데 사용된 추정의 방법을 제외하고는 전기 연결재무제표 작성 시 적용된 회계추정 및 가정과 동일합니다.

4. 공정가치 :

가. 금융상품 종류별 공정가치

당분기말과 전기말 현재 금융상품의 종류별 장부금액 및 공정가치 세부내역

(단위: 천원)

구 분	당 분 기 말		전 기 말	
	장부금액	공정가치	장부금액	공정가치
금융자산				
현금및현금성자산	109,067,873	109,067,873	115,011,397	115,011,397
매출채권	134,592,541	134,592,541	180,201,724	180,201,724
기타수취채권	10,964,064	10,964,064	10,346,368	10,346,368
기타금융자산	904,324,456	904,324,456	936,327,697	936,327,697
합 계	1,158,948,934	1,158,948,934	1,241,887,186	1,241,887,186
금융부채				
매입채무	41,709,593	41,709,593	51,086,253	51,086,253
기타지급채무(*)	18,865,599	18,865,599	25,678,435	25,678,435
차입금	11,063,325	11,063,325	12,729,035	12,729,035
기타금융부채	310,624	310,624	393,093	393,093
합 계	71,949,141	71,949,141	89,886,816	89,886,816

(*) 금융부채가 아닌 기타지급채무 6,546,585천원(전기말: 15,293,990천원)은 포함되지 않았습니다.

상기 금융상품 중 공정가치로 측정하지 않은 금융상품은 공정가치가 장부금액과 근사치로 중요한 차이가 없습니다.

나. 공정가치 서열체계

공정가치로 측정되거나 공정가치가 공시되는 금융상품은 공정가치 서열체계에 따라 구분되며 정의된 수준들은 다음과 같습니다.

- 동일한 자산이나 부채에 대한 활성시장의(조정되지 않은) 공시가격(수준 1)
- 직접적으로(예: 가격) 또는 간접적으로(예: 가격에서 도출되어) 관측 가능한, 자산이나 부채에 대한 투입변수. 단, 수준 1에 포함된 공시가격은 제외함(수준 2)
- 관측가능한 시장자료에 기초하지 않은, 자산이나 부채에 대한 투입변수(관측가능하지 않은 투입변수)(수준 3)

다. 당분기말과 전기말 현재 공정가치로 측정되는 금융상품의 공정가치 서열체계 구분내역

(단위: 천원)

구 분	당 분 기 말			

	수준 1	수준 2	수준 3	합 계
반복적인 공정가치 측정치				
기타포괄손익-공정가치측정금융자산	17,310,150	-	1,622,794	18,932,944
당기손익-공정가치측정금융자산	-	-	157,922,203	157,922,203

(단위: 천원)

구 분	전 기 말			
	수준 1	수준 2	수준 3	합 계
반복적인 공정가치 측정치				
기타포괄손익-공정가치측정금융자산	11,440,456	-	1,433,600	12,874,056
당기손익-공정가치측정금융자산	-	-	223,525,896	223,525,896

라. 반복적인 공정가치 측정치의 서열체계 수준 간 이동

당분기 중 연결회사의 각 공정가치 서열체계의 수준 간 이동내역은 없습니다.

마. 가치평가기법 및 투입변수

당분기말 현재 수준 3으로 분류되는 금융상품의 가치평가기법 및 투입변수

구 분	수준	가치평가방법	투입변수
공정가치측정 금융자산	수준 3	시장접근법	PBR
	수준 3	자산가치접근법 등	-

수준 3으로 분류되는 금융상품과 관련한 관측불가능한 투입변수의 변동에 따른 금융상품의 가치변동은 중요하지 않습니다.

5. 영업부문정보 :

연결회사는 제품, 시장 및 판매방법의 특징을 고려하여 부문별 경영성과를 적절히 관리하기 위하여 연결회사의 사업부문을 구분하여 관리하고 있으며, 사업부문별 주요 정보는 다음과 같습니다.

가. 당분기와 전분기 중 부문영업이익

(단위: 천원)

구 분	당 분 기				
	지주부문	철강제조부문	기타부문	조정	합 계
총부문수익	24,599,685	776,966,913	253,072	(24,599,685)	777,219,985
부문간수익	24,599,685	-	-	(24,599,685)	-
외부고객으로부터의 수익	-	776,966,913	253,072	-	777,219,985
보고부문영업이익(손실)	20,894,472	5,620,068	(417,779)	(21,598,885)	4,497,876

(단위: 천원)

구 분	전 분 기				
	지주부문	철강제조부문	기타부문	조정	합 계
총부문수익	21,069,086	1,162,588,617	164,703	(21,069,086)	1,162,753,320
부문간수익	21,069,086	-	-	(21,069,086)	-
외부고객으로부터의 수익	-	1,162,588,617	164,703	-	1,162,753,320
보고부문영업이익(손실)	18,174,266	115,514,848	(950,292)	(17,479,296)	115,259,526

나. 당분기말과 전기말의 부문자산 및 부채

(단위: 천원)

구 분	당 분 기 말				
	지주부문	철강제조부문	기타부문	조정	합 계
보고부문자산	57,941,157	1,612,801,097	14,266,569	(1,799,444)	1,683,209,379
보고부문부채	420,905	134,447,036	15,518,091	(1,799,444)	148,586,588

(단위: 천원)

구 분	전 기 말				
	지주부문	철강제조부문	기타부문	조정	합 계
보고부문자산	67,499,745	1,720,841,426	14,924,840	(748,806)	1,802,517,205
보고부문부채	1,976,105	185,136,807	17,202,957	(748,806)	203,567,063

6. 범주별 금융상품 :

가. 당분기말과 전기말 현재 금융상품 범주별 장부가액

(단위: 천원)

구 분	당 분 기 말	전 기 말
당기손익-공정가치측정금융자산	157,922,203	223,525,896
기타포괄손익-공정가치측정금융자산	18,932,944	12,874,056
상각후원가측정금융자산		
현금및현금성자산	109,067,873	115,011,397
매출채권	134,592,541	180,201,724
기타수취채권	10,964,064	10,346,368
단기금융상품	725,279,384	687,732,332
장기금융상품	2,189,925	12,195,413
합 계	1,158,948,934	1,241,887,186

(단위: 천원)

구 분	당 분 기 말	전 기 말
상각후원가측정금융부채		
매입채무	41,709,593	51,086,253
기타지급채무(*)	18,865,599	25,678,435
차입금	11,063,325	12,729,035
기타금융부채	310,624	393,093
합 계	71,949,141	89,886,816

(*) 금융부채가 아닌 기타지급채무 6,546,585천원(전기말: 15,293,990천원)은 포함되지 않았습니다.

나. 당분기와 전분기 중 금융상품의 범주별 손익 구분내역

(단위: 천원)

구 분	당 분 기	전 분 기
당기손익-공정가치측정금융자산		
당기손익-공정가치측정금융자산 평가손익	7,760,872	2,322,284
기타포괄손익-공정가치측정금융자산		
기타포괄손익-공정가치측정금융자산 평가손익	2,177,876	704,489
배당금수익	977,707	1,060,159
상각후원가측정금융자산		
이자수익	24,073,971	32,672,766
외환손익	233,477	653,913
대손상각비	-	(80,260)
매출채권처분손실	(1,369)	(76)
상각후원가측정금융부채		
이자비용	(417,330)	(457,804)
외환손익	19,485	83,692

다. 당분기말과 전기말 현재 사용이 제한된 금융상품의 내역

(단위: 천원)

구 분	당 분 기 말	전 기 말
단기금융상품		
차입한도 약정 등(*1)	-	1,700,000
장기금융상품		
당좌개설보증금 등(*2)	2,189,925	2,164,091
합 계	2,189,925	3,864,091

(*1) 연결회사는 전기말 현재 종속회사 차입금(대구은행)에 대한 담보로 단기금융상품 1,700백만원을 제공하였습니다. 당분기 중 해당 차입금이 상환되어 관련 질권이 해지되었습니다.

(*2) 연결회사는 당분기말 현재 손해배상소송과 관련하여 2,167백만원이 사용제한 되어있습니다.

7. 매출채권 및 기타수취채권 :

가. 당분기말과 전기말 현재 매출채권의 세부내역

(단위: 천원)

구 분	당 분 기 말	전 기 말
매출채권	134,671,842	180,281,025
차감:대손충당금	(79,301)	(79,301)
매출채권(순액)	134,592,541	180,201,724

나. 당분기말과 전기말 현재 기타수취채권의 세부내역

(단위: 천원)

구 분	당 분 기 말		전 기 말	
	유동	비유동	유동	비유동
미수금	590,599	-	122,763	-
차감:대손충당금	(19,800)	-	(22)	-
미수금(순액)	570,799	-	122,741	-
미수수익	7,048,816	-	6,343,680	-
차감:대손충당금	(10,730)	-	-	-
미수수익(순액)	7,038,086	-	6,343,680	-
대여금	911,000	1,450,000	911,000	1,900,000
차감:대손충당금	(311,000)	-	(311,000)	-
대여금(순액)	600,000	1,450,000	600,000	1,900,000
보증금	254,275	1,050,903	698,454	681,493
합 계	8,463,160	2,500,903	7,764,875	2,581,493

8. 재고자산 :

가. 당분기말과 전기말 현재 재고자산 장부금액의 세부내역

(단위: 천원)

구 분	당 분 기 말	전 기 말
상품	175,834	113,542
제품	68,579,141	86,283,007
반제품	20,673,695	37,520,506
원재료등	32,711,557	36,699,759
저장품	922,252	842,498
합 계	123,062,479	161,459,312

나. 비용으로 인식되어 '매출원가'에 포함된 재고자산의 원가는 733,017,611천원(전분기: 1,003,053,186천원)입니다.

다. 재고자산과 관련된 평가손실충당금은 1,382,819천원(전기말: 1,389,715천원)이며, 담보로 제공된 재고자산은 없습니다.

9. 유·무형자산 및 투자부동산 :

가. 당분기와 전분기 중 유형자산 장부금액의 변동내역

(단위: 천원)

구 분	당 분 기								
	토지(*2)	건물	구축물	기계장치	차량운반구	전기시설	기타의 유형자산	건설중인자산	합 계
기초	168,068,215	62,373,288	10,713,049	104,861,950	2,441,366	10,199,767	3,889,009	2,617,906	365,164,550
취득	-	24,664	-	7,929,757	13,650	605,000	246,280	17,542,802	26,362,153
처분	-	-	-	(48,601)	(5)	-	(2)	-	(48,608)
대체증감(*1)	-	2,425,163	-	11,274,512	-	166,320	1,138,363	(14,954,120)	50,238
감가상각	-	(3,019,661)	(707,222)	(10,835,821)	(418,907)	(642,750)	(1,174,496)	-	(16,798,857)
분기말	168,068,215	61,803,454	10,005,827	113,181,797	2,036,104	10,328,337	4,099,154	5,206,588	374,729,476

(*1) 건설중인 자산의 본계정 대체, 재고자산의 건설중인자산 대체 등으로 이루어져 있습니다.

(*2) 당분기말 현재 연결회사를 피고로 하는 손해배상 소송이 진행 중에 있으며 이와 관련하여 연결회사의 토지가 가압류 설정되어 있습니다.(주석 20참조)

(단위: 천원)

구 분	전 분 기								
	토지	건물	구축물	기계장치	차량운반구	전기시설	기타의 유형자산	건설중인자산	합 계
기초	170,370,069	66,365,377	11,564,597	103,279,927	2,716,098	8,794,471	3,435,044	1,878,312	368,403,895
취득	2,135	-	30,800	805,000	113,994	-	537,764	6,555,015	8,044,708
정부보조금	-	-	-	-	-	-	-	(107,500)	(107,500)
처분	-	-	-	(106,743)	(3)	-	(17,369)	-	(124,115)
대체증감(*)	-	-	59,500	3,062,264	-	2,245,000	430,500	(5,931,657)	(134,393)
감가상각	-	(2,970,891)	(711,087)	(10,613,977)	(511,656)	(628,228)	(1,227,784)	-	(16,663,623)
손상차손환입	-	-	-	285,945	-	-	-	-	285,945
분기말	170,372,204	63,394,486	10,943,810	96,712,416	2,318,433	10,411,243	3,158,155	2,394,170	359,704,917

(*) 건설중인 자산의 본계정 대체, 재고자산의 건설중인자산 대체 등으로 이루어져 있습니다.

나. 당분기와 전분기 중 투자부동산 장부금액의 변동 내역

(단위: 천원)

구 분	당 분 기				전 분 기			
	토지	건물	구축물	합 계	토지	건물	구축물	합 계
기초	13,203,621	6,602,818	156,571	19,963,010	10,899,632	6,912,519	173,387	17,985,538
감가상각	-	(232,275)	(12,612)	(244,887)	-	(232,275)	(12,612)	(244,887)
분기말	13,203,621	6,370,543	143,959	19,718,123	10,899,632	6,680,244	160,775	17,740,651

다. 당분기와 전분기 중 무형자산 장부금액의 변동 내역

(단위: 천원)

구 분	당 분 기			전 분 기		
	회원권	소프트웨어	합 계	회원권	소프트웨어	합 계
기초	2,929,898	2,560	2,932,458	2,621,298	2,560	2,623,858
취득	-	-	-	306,600	-	306,600
손상차손환입	29,600	-	29,600	12,800	-	12,800
분기말	2,959,498	2,560	2,962,058	2,940,698	2,560	2,943,258

라. 보험가입자산

당분기말과 전기말 현재 연결회사의 주요 보험가입내역

(단위: 천원)

부보처	자산종류	부보가액	
		당 분 기 말	전 기 말
한화손해보험 등	건물 및 기계장치 등	290,281,664	265,842,100
메리츠화재해상보험	재고자산	100,000	100,000
합 계		290,381,664	265,942,100

연결회사는 상기 보험 이외에 가스사고배상책임보험 및 환경책임보험, 영업배상책임보험, 차량운반구에 대하여 자동차책임보험 및 종합보험에 가입되어 있으며, 종업원에 대한 산업재해보상보험에 가입되어 있습니다.

10. 차입금 :

당분기말과 전기말 현재 차입금의 세부내역

(단위: 천원)

구 분	차입처	최장만기일	연이자율(%)		당 분 기 말	전 기 말
			당분기말			
단기차입금	기업자금회전대출(*)	대구은행	-	-	-	1,700,000
	운영자금대출	주식회사 다봄	2024.12.31	4.25 ~ 4.60	3,294,690	3,310,300
	운영자금대출	(주)은성인더스트리	2025.02.14	6.00 ~ 6.21	3,301,000	3,301,000
	운영자금대출	종속기업 임원	2025.09.20	0 ~ 6.15	4,467,635	4,417,735
합 계					11,063,325	12,729,035

(*) 전기말 현재 단기금융상품 1,700,000천원을 대구은행에 담보로 제공하였습니다. 당분기 중 해당 차입금이 상환되어 관련 질권이 해지되었습니다.

11. 순확정급여자산 :

가. 당분기말과 전기말 현재 순확정급여자산 산정내역

(단위: 천원)

구 분	당 분 기 말	전 기 말
기금이 적립된 확정급여채무의 현재가치	(142,514,706)	(131,604,873)
사외적립자산의 공정가치(*)	144,833,030	140,717,005
연결채무상대표상 순확정급여자산	2,318,324	9,112,132

(*) 사외적립자산의 공정가치는 기존의 국민연금전환금 94,438천원(전기말: 96,973천원)이 포함된 금액입니다.

나. 당분기와 전분기 중 포괄손익계산서에 반영된 금액

(단위: 천원)

구 분	당 분 기		전 분 기	
	3개월	누 적	3개월	누 적
당기근무원가	2,465,898	7,397,697	2,296,289	6,891,714
순이자원가	(202,141)	(606,424)	(403,624)	(1,181,526)
종업원급여에 포함된 총 비용	2,263,757	6,791,273	1,892,665	5,710,188

다. 당분기와 전분기 중 총비용의 발생내역

(단위: 천원)

구 분	당 분 기		전 분 기	
	3개월	누 적	3개월	누 적
매출원가	1,391,359	4,174,078	1,170,553	3,532,548
판매비와관리비	872,398	2,617,195	722,112	2,177,640
합 계	2,263,757	6,791,273	1,892,665	5,710,188

12. 비정상적인 항목 :

가. 내용, 크기, 또는 발생빈도에 따라 중요한 비정상적인 항목은 연결포괄손익계산서상 관련 항목으로 통합 표시되었습니다. 다음의 비정상적인 항목에 대한 내용과 금액에 대한 정보는 회사의 영업성과를 예측하는데 보다 유용한 정보를 제공합니다.

나. 상각대상자산 및 금융자산 등은 장부금액이 회수가능하지 않을 수 있다는 징후를 나타내는 사건이나 환경의 변화가 있을 때마다 손상검사를 수행합니다.

다. 비한정 내용연수인 비금융자산은 상각하지 않고, 매년 말(12월 31일) 또는 손상징후가 있을 때마다 손상검사를 수행합니다. 당분기 중 비한정내용연수인 비금융자산과 관련하여 자산손상을 시사하는 징후는 발견되지 아니하였습니다.

13. 충당부채 :

당분기와 전분기 중 충당부채의 변동내역

(단위: 천원)

구 분	당 분 기			
	기초	증가	감소	분기말
소송충당부채(*)	40,601,606	2,633,236	-	43,234,842

(*) 당분기말 현재 독점규제 및 공정거래에 관한 법률 위반 관련 손해배상소송으로 연결회사에 청구될 것으로 예상되는 관급 입찰담합 손해배상 청구액과 법정이자를 충당부채로 설정하였습니다.

(단위: 천원)

구 분	전 분 기			
	기초	증가	감소	분기말
소송충당부채	-	39,915,032	-	39,915,032

14. 자본금 등 :

가. 당분기말과 전기말 현재 보통주 자본금 관련 내역

구 분	당 분 기 말	전 기 말
발행할 주식의 총수	150,000,000주	150,000,000주
1주당 액면금액	1,000원	1,000원
발행한 주식의 수(*)	16,176,380주	16,176,380주
자본금	18,476,380,000원	18,476,380,000원

(*) 회사는 과거기간 중 자기주식 2,300,000주를 이익소각의 방법으로 소각함에 따라 보통주 자본금의 변동 없이 발행주식수가 감소하였습니다. 이에 따라 당분기말 현재 발행주식 액면총액은 납입자본금과 상이합니다.

나. 당분기와 전분기 중 자기주식의 변동내역

(단위: 주, 천원)

구 분	당 분 기		전 분 기	
	주식수	금 액	주식수	금 액
기초	2,839,003	23,715,434	2,321,815	12,479,107
자기주식취득	707,919	18,523,782	27,264	553,650
분기말	3,546,922	42,239,216	2,349,079	13,032,757

15. 고객과의 계약에서 생기는 수익 :

당분기와 전분기 중 연결회사의 수익의 유형과 수익인식 시기에 따라 구분한 매출의 구성내역

(단위: 천원)

구 분	당 분 기					
	철강제조부문		기타부문		합 계	
	3개월	누 적	3개월	누 적	3개월	누 적
[수익의 발생유형]						
제품매출	235,642,797	765,742,610	16,903	249,548	235,659,700	765,992,158
상품매출	424,163	2,966,859	2,875	3,524	427,038	2,970,383
원재료등매출	992,157	2,928,925	-	-	992,157	2,928,925
기타매출	1,457,701	5,328,519	-	-	1,457,701	5,328,519
합 계	238,516,818	776,966,913	19,778	253,072	238,536,596	777,219,985
[수익인식시기]						
한 시점에 인식	238,516,818	776,966,913	19,778	253,072	238,536,596	777,219,985

(단위: 천원)

구 분	전 분 기					
	철강제조부문		기타부문		합 계	
	3개월	누 적	3개월	누 적	3개월	누 적
[수익의 발생유형]						
제품매출	337,450,859	1,148,905,217	60,630	164,703	337,511,489	1,149,069,920
상품매출	1,014,347	2,167,719	-	-	1,014,347	2,167,719
반제품매출	-	7,226,928	-	-	-	7,226,928
원재료등매출	1,434,890	4,288,753	-	-	1,434,890	4,288,753
합 계	339,900,096	1,162,588,617	60,630	164,703	339,960,726	1,162,753,320
[수익인식시기]						
한 시점에 인식	339,900,096	1,162,588,617	60,630	164,703	339,960,726	1,162,753,320

16. 판매비와관리비 :

당분기와 전분기 중 판매비와관리비의 세부내역

(단위: 천원)

구 분	당 분 기		전 분 기	
	3개월	누 적	3개월	누 적
급여	4,452,930	13,329,449	4,372,957	12,920,108
퇴직급여	872,399	2,683,603	722,112	2,177,640
복리후생비	221,883	640,888	242,344	669,180
지급용역훈련비	1,079	2,964	8,331	17,569
여비교통비	65,966	280,039	81,469	292,445
통신비	16,310	59,398	17,556	72,023
외주용역비	141,864	463,951	150,841	477,927
소모품비	18,045	53,036	60,797	102,527
사무비	91	370	132	345
세금과공과	551,998	1,822,496	581,320	2,112,039
도서인쇄비	4,479	19,118	3,738	19,787
접대비	152,989	355,285	126,735	245,424
임차료	133,423	392,900	132,815	378,335
감가상각비	932,391	2,800,753	883,287	2,633,850
수선비	837	10,032	25,952	38,480
보험료	1,991	36,421	(1,562)	25,782
차량유지비	28,254	85,720	24,504	78,689
광고선전비	2,500	107,955	2,500	106,646
대손상각비(환입)	-	-	(3,041)	80,260
지급수수료	716,577	2,611,454	1,006,795	3,472,960
연구개발비	116,149	228,813	32	64,182
사용권자산감가상각비	70,284	199,393	66,498	208,691
수도광열비	10,218	30,518	10,919	27,367
운반비	4,548,922	14,368,907	5,459,226	18,987,188
합 계	13,061,579	40,583,463	13,976,257	45,209,444

17. 법인세비용 :

법인세비용은 전체 회계연도에 대해서 예상되는 최선의 가중평균 연간법인세율의 추정에 기초하여 인식하였습니다. 2024년 12월 31일로 종료하는 회계연도의 예상평균연간법인세율은 23.5%(전분기말 현재 2023년 12월 31일로 종료하는 회계연도의 예상평균연간법인세율: 25.1%)입니다.

18. 배당금 :

2023년 12월 31일로 종료하는 회계기간에 대한 배당금은 12,028,990천원(전기 배당금: 8,312,739천원)입니다.

19. 영업으로부터 창출된 현금 :

당분기와 전분기 중 영업으로부터 창출된 현금의 산정내역

(단위: 천원)

구 분	당 분 기	전 분 기
분기순이익	33,198,716	97,146,128
손익조정항목		
법인세비용	10,224,711	32,519,572
퇴직급여	6,791,273	5,710,188
복리후생비	248,184	229,852
감가상각비	17,043,745	16,908,511
사용권자산감가상각비	199,393	208,691
외화환산손실	1,457	10,346
대손상각비	30,507	391,260
유형자산처분손실	25,060	19,178
유형자산폐기손실	6,541	-
매출채권처분손실	1,369	76
이자비용	417,330	457,804
세금과공과	-	100,000
잡손실	2,723,702	39,815,032
이자수익	(24,073,971)	(32,672,766)
당기손익-공정가치측정금융자산 평가손익	(7,760,872)	(2,322,284)
배당금수익	(977,707)	(1,060,159)
외화환산이익	(64,481)	(354)
유형자산처분이익	(220,940)	(1,482,779)
유형자산손상차손환입	-	(285,945)
무형자산손상차손환입	(29,600)	(12,800)

종속기업투자주식처분이익	-	(977,784)
잡이익	(1,025,832)	(819,301)
영업활동으로인한 자산부채의 변동		
매출채권	45,679,292	20,208,555
기타수취채권	145,202	194,734
재고자산	38,849,579	(17,700,404)
기타유동자산	124,216	168,874
매입채무	(9,444,701)	5,526,552
기타지급채무	(15,700,367)	(67,398,108)
기타유동부채	(8,320,195)	(7,583,930)
퇴직금의 지급	(1,286,469)	(865,173)
사외적립자산	1,289,004	877,143
기타비유동부채	(100,400)	(198,808)
영업으로부터 창출된 현금	87,993,746	87,111,901

20. 우발상황과 약정사항 :

가. 당분기말 현재 연결회사와 금융기관과의 주요 약정사항

(원화단위: 천원, 외화단위: USD)

구 분	금융기관	통화	약정금액	실행금액
당좌대출	하나은행	KRW	1,000,000	-
	신한은행	KRW	500,000	-
외상매출채권 담보대출(판매)	하나은행	KRW	4,000,000	-
외상매출채권 담보대출(구매)	하나은행	KRW	120,000,000	17,212,482
파생상품거래	하나은행	KRW	3,000,000	-
	신한은행	KRW	1,715,480	-
수입금융	하나은행	USD	28,789,027	202,176
	신한은행	USD	32,000,000	184,958

나. 당분기말과 전기말 현재 연결회사가 거래이행보증 등과 관련하여 타인으로부터 제공받은 지급보증의 내역

(단위: 천원)

구 분	보증처	당 분 기 말	전 기 말
계약이행보증	서울보증보험(주)	1,388,533	2,138,624

다. 당분기말 현재 연결회사가 타인에게 제공한 담보 또는 지급보증은 없습니다.

라. 회사는 전기 중 이사회 결의에 따라 자기주식취득 신탁계약을 체결하였으며, 당분기 중 신탁계약기간이 만료되어 신탁계약을 해지하였습니다. 신탁계약의 계약금액은 30,000,000천원이며, 신탁계약기간 중 취득한 자기주식 금액은 29,760,109천원입니다.(주식 14참조)

마. 당분기말 현재 연결회사가 2001년에 매각한 공장부지에서 발견된 매립폐기물에 대해서 연결회사로부터 해당 토지를 매입한 A사와 이전 소유권자인 연결회사를 피고로 하는 손해배상 소송이 진행 중에 있으며(소송가액 1,000백만원), 이와 관련하여 연결회사의 토지에 가압류가 설정되어 있습니다. 경영진은 당분기말 현재 소송사건의 결과 및 자원의 유출금액과 시기에 대해서 합리적인 예측이 불가능하다고 판단하고 있습니다.

21. 특수관계자 거래 :

가. 당분기말과 전기말 현재 특수관계자 현황

구 분	당 분 기 말	전 기 말
기타 특수관계자	(주)영흥	(주)영흥
	(주)라보상사	(주)라보상사
	(주)대유코아	(주)대유코아
	(주)라보JAPAN	(주)라보JAPAN
	YOUNG WIRE VINA	YOUNG WIRE VINA
	(주)대흥	(주)대흥
	YOUNG WIRE USA	YOUNG WIRE USA
	YOUNG WIRE JAPAN	YOUNG WIRE JAPAN
	-(*1)	YOUNG WIRE VT
	YOUNG WIRE (SHANGHAI)TRADING	YOUNG WIRE (SHANGHAI)TRADING
	(주)와이에이치오토(*2)	-
	(주)대호특수강	(주)대호특수강
	(주)이오이스(*3)	-
	마산항5부두운영(주)	마산항5부두운영(주)
	주식회사 다봄	주식회사 다봄

(*1) YOUNG WIRE VT는 당분기 중 매각되었습니다.

(*2) (주)와이에이치오토는 당분기 중 (주)영흥에서 분할 신설되었습니다.

(*3) (주)대호특수강은 당분기 중 (주)이오이스의 지분 80%를 취득하였습니다.

나. 당분기와 전분기 중 특수관계자와의 중요한 거래내역

(단위: 천원)

당 분 기	회사명	매출 등(*)	매입 등(*)	이자비용	배당금지급
기타 특수관계자	(주)영흥	72,000	7,755,523	-	61,354
	(주)대유코아	4,037,173	4,880,024	-	-
	(주)라보JAPAN	-	108,197	-	-
	주식회사 다봄	-	-	110,210	-
주요 경영진 등		1,700,000	-	124,155	-
합 계		5,809,173	12,743,744	234,365	61,354

(*) 매출 등 및 매입 등에는 기타수익 및 기타비용이 포함되어 있습니다.

(단위: 천원)

전 분 기	회사명	매출 등(*)	매입 등(*)	이자비용	배당금지급
기타 특수관계자	(주)영흥	72,000	10,221,057	-	52,151
	(주)대유코아	2,046,884	11,302,237	-	-
	(주)라보JAPAN	-	8,718	-	-
	주식회사 다봄	-	-	104,377	-
주요 경영진 등		-	-	119,675	-
합 계		2,118,884	21,532,012	224,052	52,151

(*) 매출 등 및 매입 등에는 기타수익 및 기타비용이 포함되어 있습니다.

다. 당분기말과 전기말 현재 특수관계자에 대한 채권·채무내역

(단위: 천원)

당 분 기 말	회사명	채권	채무		
		매출채권	매입채무	기타채무	차입금
기타 특수관계자	(주)영흥	-	-	912,049	-
	(주)대유코아	1,807,429	590,069	624	-
	주식회사 다봄(*)	79,301	-	226,673	3,294,690
주요 경영진 등		-	-	227,483	4,467,635
합 계		1,886,730	590,069	1,366,829	7,762,325

(*)당분기말 현재 주식회사 다봄의 매출채권에 대하여 79,301천원의 대손충당금을 계상하고 있습니다.

(단위: 천원)

전 기 말	회사명	채권	채무		
		매출채권	매입채무	기타채무	차입금
기타 특수관계자	(주)영흥	-	-	1,515,245	-
	(주)대유코아	1,664,416	791,106	871	-
	주식회사 다봄(*)	79,301	-	116,455	3,310,300
주요 경영진 등		-	-	127,778	4,417,735
합 계		1,743,717	791,106	1,760,349	7,728,035

(*)전기말 현재 주식회사 다봄의 매출채권에 대하여 79,301천원의 대손충당금을 계상하고 있습니다.

라. 당분기와 전분기 중 특수관계자와의 자금 거래내역

(단위: 천원)

구 분	회사명	당 분 기			전 분 기	
		증여	차입	상환	차입	상환
기타 특수관계자	주식회사 다봄	-	-	15,610	-	30,600
주요 경영진 등		1,700,000	89,500	39,600	342,300	1,500
합 계		1,700,000	89,500	55,210	342,300	32,100

마. 당분기말 현재 연결회사가 특수관계자의 자금조달 등을 위해 제공하고 있는 지급보증 및 담보는 없으며, 특수관계자인 (주)대유코아로부터 제품 매출과 관련하여 부동산 담보 3,600백만원을 제공받고 있습니다.

바. 당분기와 전분기 중 주요 경영진에 대한 보상금액

(단위: 천원)

구 분	당 분 기		전 분 기	
	3개월	누 적	3개월	누 적
단기종업원급여	1,836,848	5,528,511	1,751,711	5,216,539
퇴직급여	564,287	1,692,861	539,155	1,617,465
합 계	2,401,135	7,221,372	2,290,866	6,834,004

22. 전기 재무제표 재작성 :

전기말 매각예정자산 분류요건과 처분자산집단의 손상차손환입과 관련한 2022년 회계연도에 대한 회계처리 수정사항이 발견되었으며, 이로 인하여 당분기 비교표시되는 2023년 회계연도 손익에 대한 수정사항이 존재합니다. 비교표시된 전분기 중간연결재무제표는 이러한 수정사항을 반영하여 재작성되었습니다. 이로 인한 수정내역은 다음과 같습니다.

(단위: 천원)

구 분	전 분 기		
	수정전 금액	수정금액	수정후 금액
판매비와관리비	45,242,537	(33,094)	45,209,443
기타수익	28,816,739	(9,928,784)	18,887,955
법인세비용차감전순이익	139,561,390	(9,895,690)	129,665,700
법인세비용	34,805,476	(2,285,904)	32,519,572
분기순이익	104,755,914	(7,609,786)	97,146,128
기본 및 희석주당이익 (단위: 원)	5,162	(311)	4,851

4. 재무제표

4-1. 재무상태표 재무상태표

제 69 기 3분기말 2024.09.30 현재

제 68 기말 2023.12.31 현재

(단위 : 원)

	제 69 기 3분기말	제 68 기말
자산		
Ⅰ.유동자산	50,824,556,521	60,867,484,459
(1)현금및현금성자산	3,540,852,034	262,042,532
(2)매출채권 및 기타수취채권	397,128,063	255,260,103
(3)기타금융자산	46,760,618,694	59,998,891,846
(4)당기법인세자산	125,957,730	351,289,978
Ⅱ.비유동자산	501,477,231,568	500,992,891,249
(1)매출채권 및 기타수취채권	60,000	60,000
(2)기타금융자산	3,134,518,175	1,876,000,000
(3)유형자산	28,168,667	37,357,167
(4)투자부동산	1,008,149,701	1,008,149,701
(5)무형자산	1,533,000,000	1,533,000,000
(6)종속기업투자	494,360,630,795	494,360,630,795
(7)이연법인세자산	816,114,798	913,356,004
(8)기타비유동자산	10,956,670	84,926,670
(9)순확정급여자산	585,632,762	1,179,410,912
자산총계	552,301,788,089	561,860,375,708
부채		
Ⅰ.유동부채	313,866,303	1,831,009,558
(1)매입채무 및 기타지급채무	142,621,749	1,427,024,994
(2)기타금융부채	10,956,670	51,381,816
(3)기타 유동부채	160,287,884	352,602,748
Ⅱ.비유동부채	107,038,761	145,095,292
(1)기타금융부채		33,544,854
(2)기타 비유동 부채	107,038,761	111,550,438
부채총계	420,905,064	1,976,104,850
자본		
Ⅰ.자본금	18,476,380,000	18,476,380,000
Ⅱ.주식발행초과금	60,371,815,850	60,371,815,850
Ⅲ.이익잉여금(결손금)	384,199,249,686	373,831,462,888
Ⅳ.기타포괄손익누계액	(826,803,429)	(979,410,648)

V.기타자본구성요소	89,660,240,918	108,184,022,768
자본총계	551,880,883,025	559,884,270,858
자본과부채총계	552,301,788,089	561,860,375,708

4-2. 포괄손익계산서

포괄손익계산서

제 69 기 3분기 2024.01.01 부터 2024.09.30 까지

제 68 기 3분기 2023.01.01 부터 2023.09.30 까지

(단위 : 원)

	제 69 기 3분기		제 68 기 3분기	
	3개월	누적	3개월	누적
I. 영업수익(매출액)	1,005,567,000	24,599,685,000	1,009,543,000	21,069,086,100
II. 영업비용	1,228,467,122	3,705,212,505	1,058,729,630	2,894,820,159
III. 영업이익(손실)	(222,900,122)	20,894,472,495	(49,186,630)	18,174,265,941
IV. 기타수익	3,010,197	32,009,928	10,221	221,181,714
V. 기타비용		10,471,241	1,438,355	1,438,355
VI. 금융수익	571,031,260	1,597,208,865	729,764,090	2,281,306,963
VII. 금융비용	(24,481,070)	6,480,160	821,918	821,918
VIII. 법인세비용차감전순이익(손실)	375,622,405	22,506,739,887	678,327,408	20,674,494,345
IX. 법인세비용(수익)	58,717,410	109,963,489	145,116,680	(1,022,192,886)
X. 분기순이익	316,904,995	22,396,776,398	533,210,728	21,696,687,231
XI. 기타포괄손익(세후)	(105,258,022)	152,607,219	2,768,500	197,947,750
(1)당기순이익으로 재분류되지 않는항목(세후기타포괄손익)				
1.기타포괄손익-공정가치측정금융자산 평가손익	(105,258,022)	152,607,219	2,768,500	197,947,750
XII. 총포괄이익(손실)	211,646,973	22,549,383,617	535,979,228	21,894,634,981
XIII. 주당이익				
(1)기본주당이익(손실) (단위 : 원)	25	1,756	38	1,566

4-3. 자본변동표

자본변동표

제 69 기 3분기 2024.01.01 부터 2024.09.30 까지

제 68 기 3분기 2023.01.01 부터 2023.09.30 까지

(단위 : 원)

	자본					
	자본금	주식발행초과금	이익잉여금	기타포괄손익누계액	기타자본구성요소	자본 합계
2023.01.01 (I .기초자본)	18,476,380,000	60,371,815,850	361,646,003,472	(1,097,071,898)	119,420,349,718	558,817,477,142
II. 분기순이익			21,696,687,231			21,696,687,231
III. 기타포괄손익(세후)				197,947,750		197,947,750
(1)기타포괄손익-공정가치측정금융자산 평가손익				197,947,750		197,947,750
IV. 연차배당			(8,312,739,000)			(8,312,739,000)
V. 자기주식의 취득					(553,650,300)	(553,650,300)
2023.09.30 (VI. 기말자본)	18,476,380,000	60,371,815,850	375,029,951,703	(899,124,148)	118,866,699,418	571,845,722,823
2024.01.01 (I .기초자본)	18,476,380,000	60,371,815,850	373,831,462,888	(979,410,648)	108,184,022,768	559,884,270,858
II. 분기순이익			22,396,776,398			22,396,776,398
III. 기타포괄손익(세후)				152,607,219		152,607,219
(1)기타포괄손익-공정가치측정금융자산 평가손익				152,607,219		152,607,219
IV. 연차배당			(12,028,989,600)			(12,028,989,600)
V. 자기주식의 취득					(18,523,781,850)	(18,523,781,850)
2024.09.30 (VI. 기말자본)	18,476,380,000	60,371,815,850	384,199,249,686	(826,803,429)	89,660,240,918	551,880,883,025

4-4. 현금흐름표
현금흐름표

제 69 기 3분기 2024.01.01 부터 2024.09.30 까지

제 68 기 3분기 2023.01.01 부터 2023.09.30 까지

(단위 : 원)

	제 69 기 3분기	제 68 기 3분기
I. 영업활동으로 인한 현금흐름	21,375,964,237	20,772,058,116
(1) 영업에서 창출된 현금흐름	(1,528,162,763)	1,182,004,224
(2) 이자의 수취	952,764,120	2,158,526,362
(3) 배당금수취(영업)	21,779,075,176	17,559,796,100
(4) 법인세의 환급(납부)	172,287,704	(128,268,570)
II. 투자활동으로 인한 현금흐름	12,466,556,925	(11,392,361,137)
(1) 단기대여금의 감소	1,630,000	2,390,000
(2) 당기손익-공정가치측정금융자산의 순감소	2,001,083,121	4,648,077,388
(3) 기타단기금융상품의 순감소	11,513,789,772	
(4) 유형자산의 처분	17,272,727	
(5) 종속기업투자주식의 처분		2,103,824,764
(6) 단기대여금의 증가	(1,630,000)	(2,390,000)
(7) 기타포괄손익-공정가치측정금융자산의 증가	(1,065,588,695)	
(8) 기타단기금융상품의 순증가		(18,144,263,289)
III. 재무활동으로 인한 현금흐름	(30,583,894,516)	(8,904,309,262)
(1) 배당금지급	(12,028,100,850)	(8,312,122,600)
(2) 자기주식의 취득	(18,523,781,850)	(553,650,300)
(3) 리스부채의 상환	(32,011,816)	(38,536,362)
IV. 현금및현금성자산에 대한 환율변동	20,182,856	
V. 현금및현금성자산의 순증가(감소)	3,278,809,502	475,387,717
VI. 기초의 현금및현금성자산	262,042,532	463,513,393
VII. 기말의 현금및현금성자산	3,540,852,034	938,901,110

5. 재무제표 주석

제69기 3분기 : 2024년 09월 30일 현재

제68기 3분기 : 2023년 09월 30일 현재

키스코홀딩스주식회사

1. 일반사항 :

키스코홀딩스주식회사(이하 '회사')는 1989년 11월 13일자로 주식을 한국거래소가 개설한 유가증권시장에 상장하였으며, 2008년 9월 1일을 분할기준일로 인적분할하여 상호를 한국철강주식회사에서 키스코홀딩스주식회사로 변경하였고, 회사가 영위하는 사업 중 제조 사업 부문을 신설된 한국철강주식회사로 이전하고 회사는 종속기업의 주식 또는 지분을 취득·소유함으로써 종속기업의 제반 사업내용을 지배하고 경영사항을 지도 및 정리·육성하는 지주 사업으로 주된 목적사업을 변경하였습니다.

2. 중요한 회계정책 :

2.1 재무제표 작성기준

회사의 2024년 9월 30일로 종료하는 9개월 보고기간에 대한 요약분기재무제표는 기업회계기준서 제1034호 '중간재무보고'에 따라 작성되었습니다. 이 요약분기재무제표는 보고기간 말인 2024년 9월 30일 현재 유효하거나 조기 도입한 한국채택국제회계기준에 따라 작성되었습니다.

2.1.1 회사가 채택한 제·개정 기준서 및 해석서

회사는 2024년 1월 1일로 개시하는 회계기간부터 다음의 제·개정 기준서 및 해석서를 신규로 적용하였습니다.

(1) 기업회계기준서 제1001호 '채무제표 표시' 개정 - 부채의 유동/비유동 분류, 약정사항이 있는 비유동부채

보고기간말 현재 존재하는 실질적인 권리에 따라 유동 또는 비유동으로 분류되며, 부채의 결제를 연기할 수 있는 권리의 행사가능성이나 경영진의 기대는 고려하지 않습니다. 또한, 부채의 결제에 자기지분상품의 이전도 포함되나, 복합금융상품에서 자기지분상품으로 결제하는 옵션이 지분상품의 정의를 충족하여 부채와 분리하여 인식된 경우는 제외됩니다. 또한, 기업이 보고기간말 후에 준수해야 하는 약정은 보고기간말에 해당 부채의 분류에 영향을 미치지 않으며, 보고기간 이후 12개월 이내 약정사항을 준수해야 하는 부채가 보고기간말 현재 비유동부채로 분류된 경우 보고기간 이후 12개월 이내 부채가 상환될 수 있는 위험에 관한 정보를 공시해야 합니다. 해당 기준서의 개정이 재무제표에 미치는 중요한 영향은 없습니다.

(2) 기업회계기준서 제1007호 '현금흐름표', 기업회계기준서 제1107호 '금융상품: 공시' 개정 - 공급자금융약정에 대한 정보 공시

공급자금융약정을 적용하는 경우, 재무제표이용자가 공급자금융약정이 기업의 부채와 현금흐름 그리고 유동성위험 익스포저에 미치는 영향을 평가할 수 있도록 공급자금융약정에 대한 정보를 공시해야 합니다. 이 개정내용을 최초로 적용하는 회계연도 내 중간보고기간에는 해당 내용을 공시할 필요가 없다는 경과규정에 따라 중간재무제표에 미치는 영향이 없습니다.

(3) 기업회계기준서 제1116호 '리스' 개정 - 판매후리스에서 생기는 리스부채

판매후리스에서 생기는 리스부채를 후속적으로 측정할 때 판매자-리스이용자가 보유하는 사용권 관련 손익을 인식하지 않는 방식으로 리스료나 수정리스료를 산정합니다. 해당 기준서의 개정이 재무제표에 미치는 중요한 영향은 없습니다.

2.1.2 회사가 적용하지 않은 제·개정 기준서 및 해석서

제정 또는 공표되었으나 시행일이 도래하지 않아 적용하지 아니한 제·개정 기준서 및 해석서는 다음과 같습니다.

기업회계기준서 제1021호 '환율변동효과'와 기업회계기준서 제1101호 '한국채택국제회계기준의 최초채택' 개정 - 교환가능성 결여

통화의 교환가능성을 평가하고 다른 통화와 교환이 가능하지 않다면 현물환율을 추정하며 관련 정보를 공시하도록 하고 있습니다. 동 개정사항은 2025년 1월 1일 이후 시작하는 회계연도부터 적용되며, 조기적용이 가능합니다. 회사는 동 개정사항을 조기적용하지 않았으며, 동 개정으로 인해 재무제표에 중요한 영향은 없을 것으로 예상하고 있습니다.

2.2 회계정책

요약분기재무제표의 작성에 적용된 중요한 회계정책과 계산방법은 주석 2.1.1에서 설명하는 제·개정 기준서의 적용으로 인한 변경 및 아래 문단에서 설명하는 사항을 제외하고는 전기 재무제표 작성에 적용된 회계정책이나 계산방법과 동일합니다.

2.2.1 법인세비용

중간기간의 법인세비용은 전체 회계연도에 대해서 예상되는 최선의 가중평균연간법인세율, 즉 추정평균연간유효법인세율을 중간기간의 세전이익에 적용하여 계산합니다.

3. 중요한 회계추정 및 가정 :

회사는 미래에 대하여 추정 및 가정을 하고 있습니다. 추정 및 가정은 지속적으로 평가되며, 과거 경험과 현재의 상황에서 합리적으로 예측가능한 미래의 사건과 같은 다른 요소들을 고려하여 이루어집니다. 이러한 회계추정은 실제 결과와 다를 수도 있습니다.

요약분기재무제표 작성 시 사용된 중요한 회계추정 및 가정은 법인세비용을 결정하는데 사용된 추정의 방법을 제외하고는 전기 재무제표 작성 시 적용된 회계추정 및 가정과 동일합니다.

4. 공정가치 :

가. 금융상품 종류별 공정가치

당분기말과 전기말 현재 금융상품의 종류별 장부금액 및 공정가치 세부내역

(단위: 천원)

구 분	당 분 기 말		전 기 말	
	장부금액	공정가치	장부금액	공정가치
금융자산				
현금및현금성자산	3,540,852	3,540,852	262,043	262,043
기타수취채권	397,188	397,188	255,320	255,320
기타금융자산	49,895,137	49,895,137	61,874,892	61,874,892
합 계	53,833,177	53,833,177	62,392,255	62,392,255
금융부채				
기타지급채무(*)	32,662	32,662	836,051	836,051
기타금융부채	10,957	10,957	84,927	84,927
합 계	43,619	43,619	920,978	920,978

(*) 금융부채가 아닌 기타지급채무 109,959천원(전기말: 590,974천원)은 포함되지 않았습
니다.

상기 금융상품 중 공정가치로 측정하지 않은 금융상품은 공정가치가 장부금액과 근사치로
중요한 차이가 없습니다.

나. 공정가치 서열체계

공정가치로 측정되거나 공정가치가 공시되는 금융상품을 공정가치 서열체계에 따라 구분되
며 정의된 수준들은 다음과 같습니다.

- 동일한 자산이나 부채에 대한 활성시장의(조정되지 않은) 공시가격(수준 1)
- 직접적으로(예: 가격) 또는 간접적으로(예: 가격에서 도출되어) 관측 가능한, 자산 이나
부채에 대한 투입변수. 단 수준 1에 포함된 공시가격은 제외함(수준 2)
- 관측가능한 시장자료에 기초하지 않은, 자산이나 부채에 대한 투입변수(관측가능 하지
않은 투입변수)(수준 3)

다. 당분기말과 전기말 현재 공정가치로 측정되는 금융상품의 공정가치 서열체계 구분내역

(단위: 천원)

구 분	당 분 기 말			
	수준 1	수준 2	수준 3	합 계
반복적인 공정가치 측정치				
기타포괄손익-공정가치측정금융자산	3,134,518	-	-	3,134,518

당기손익-공정가치측정금융자산	-	-	7,136,146	7,136,146
-----------------	---	---	-----------	-----------

(단위: 천원)

구 분	전 기 말			
	수준 1	수준 2	수준 3	합 계
반복적인 공정가치 측정치				
기타포괄손익-공정가치측정금융자산	1,876,000	-	-	1,876,000
당기손익-공정가치측정금융자산	-	-	8,860,630	8,860,630

라. 반복적인 공정가치 측정치의 서열체계 수준 간 이동

당분기 중 회사의 각 공정가치 서열체계의 수준 간 이동내역은 없습니다.

마. 가치평가기법 및 투입변수

당분기말 현재 수준 3으로 분류되는 금융상품의 가치평가기법 및 투입변수

구 분	수준	가치평가기법	투입변수
공정가치측정 금융자산	수준 3	자산가치접근법 등	-

수준 3으로 분류되는 금융상품과 관련한 관측불가능한 투입변수의 변동에 따른 금융상품의 가치변동은 중요하지 않습니다.

5. 범주별 금융상품 :

가. 당분기말과 전기말 현재 금융상품 범주별 장부가액

(단위: 천원)

구 분	당 분 기 말	전 기 말
당기손익-공정가치측정금융자산	7,136,146	8,860,630
기타포괄손익-공정가치측정금융자산	3,134,518	1,876,000
상각후원가측정금융자산		
현금및현금성자산	3,540,852	262,043
기타수취채권	397,188	255,320
단기금융상품	39,624,473	51,138,262
합 계	53,833,177	62,392,255

(단위: 천원)

구 분	당 분 기 말	전 기 말
상각후원가측정금융부채		
기타지급채무(*)	32,662	836,051
기타금융부채	10,957	84,927
합 계	43,619	920,978

(*) 금융부채가 아닌 기타지급채무 109,959천원(전기말: 590,974천원)은 포함되지 않았습니다.

나. 당분기와 전분기 중 금융상품의 범주별 손익 구분내역

(단위: 천원)

구 분	당 분 기	전 분 기
당기손익-공정가치측정금융자산		
당기손익-공정가치측정금융자산 평가손익	276,600	276,586
기타포괄손익-공정가치측정금융자산		
기타포괄손익-공정가치측정금융자산 평가손익	152,607	197,948
배당금수익	180,189	80,500
상각후원가측정금융자산		
이자수익	1,090,852	1,873,201
외환손익	20,192	50,199
상각후원가측정금융부채		
외환손익	22,896	-

6. 기타수취채권 :

당분기말과 전기말 현재 기타수취채권의 세부내역

(단위: 천원)

구 분	당 분 기 말		전 기 말	
	유동	비유동	유동	비유동
미수수익	308,298	-	170,210	-
보증금	88,830	60	85,050	60
합 계	397,128	60	255,260	60

7. 유·무형자산 및 투자부동산 :

가. 당분기와 전분기 중 유형자산 장부금액의 변동내역

(단위: 천원)

구 분	당 분 기			전 분 기		
	차량운반구	기타의 유형자산	합 계	차량운반구	기타의 유형자산	합 계
기초	1	37,356	37,357	1	35,106	35,107
처분	(1)	-	(1)	-	-	-
감가상각	-	(9,187)	(9,187)	-	(6,937)	(6,937)
분기말	-	28,169	28,169	1	28,169	28,170

나. 당분기와 전분기 중 투자부동산 장부금액의 변동내역

(단위: 천원)

구 분	당 분 기	전 분 기
	토지	토지
기초	1,008,150	1,008,150
증가및감소	-	-
분기말	1,008,150	1,008,150

다. 당분기와 전분기 중 무형자산 장부금액의 변동내역

(단위: 천원)

구 분	당 분 기	전 분 기
	회원권	회원권
기초	1,533,000	1,533,000
증가및감소	-	-
분기말	1,533,000	1,533,000

라. 당분기말 현재 담보로 제공된 유형자산 및 투자부동산은 없습니다.

8. 종속기업투자 :

당분기말과 전기말 현재 종속기업 투자현황

(단위: 천원)

구 분	회사명	소재 국가	당 분 기 말		전 기 말	
			지분율	장부금액	지분율	장부금액
종속기업	한국철강(주)(*1)	한국	51.81%	264,347,050	51.81%	264,347,050
	환영철강공업(주)	"	83.50%	216,700,643	83.50%	216,700,643
	대흥산업(주)(*2)	"	88.70%	13,312,938	88.70%	13,312,938
합 계				494,360,631		494,360,631

(*1) 한국철강(주)가 보유한 자기주식을 고려한 유효지분율은 66.43%입니다.

(*2) 대흥산업(주)가 보유한 자기주식을 고려한 유효지분율은 99.04%입니다.

9. 순확정급여자산 :

가. 당분기말과 전기말 현재 순확정급여자산 산정내역

(단위: 천원)

구 분	당 분 기 말	전 기 말
기금이 적립된 확정급여채무의 현재가치	(15,439,532)	(14,199,227)
사외적립자산의 공정가치(*)	16,025,165	15,378,638
재무상태표상 순확정급여자산	585,633	1,179,411

(*) 사외적립자산의 공정가치는 기존의 국민연금전환금 3,095천원(전기말: 3,095천원)이 포함된 금액입니다.

나. 당분기와 전분기 중 포괄손익계산서에 반영된 금액

(단위: 천원)

구 분	당 분 기		전 분 기	
	3개월	누 적	3개월	누 적
당기근무원가	155,948	475,199	124,164	229,796
순이자원가	(10,521)	(32,059)	(22,688)	(41,989)
종업원급여에 포함된 총비용	145,427	443,140	101,476	187,807

다. 당분기와 전분기 인식액 모두 영업비용에 포함되었습니다.

10. 자본금 등 :

가. 당분기말과 전기말 현재 보통주 자본금 관련 내역

구 분	당 분 기 말	전 기 말
발행할 주식의 총수	150,000,000주	150,000,000주
1주당 액면금액	1,000원	1,000원
발행한 주식의 수(*)	16,176,380주	16,176,380주
자본금	18,476,380,000원	18,476,380,000원

(*) 회사는 과거기간 중 자기주식 2,300,000주를 이익소각의 방법으로 소각함에 따라 보통주 자본금의 변동 없이 발행주식수가 감소하였습니다. 이에 따라 당분기말 현재 발행주식 액면총액은 납입자본금과 상이합니다.

나. 당분기와 전분기 중 자기주식의 변동내역

(단위: 주, 천원)

구 분	당 분 기		전 분 기	
	주식수	금 액	주식수	금 액
기초	2,839,003	23,715,434	2,321,815	12,479,107
자기주식취득	707,919	18,523,782	27,264	553,650
분기말	3,546,922	42,239,216	2,349,079	13,032,757

11. 영업수익 :

당분기와 전분기 중 회사 수익의 유형과 수익인식 시기에 따라 구분한 영업수익의 구성내역

(단위: 천원)

구 분	당 분 기		전 분 기	
	3개월	누 적	3개월	누 적
[수익의 발생유형](*)				
배당금수익	-	21,598,886	-	17,479,296
경영관리용역수익	947,000	2,869,050	939,988	3,341,134
상표권사용료수익	58,567	131,749	69,555	248,656
합 계	1,005,567	24,599,685	1,009,543	21,069,086
[수익인식시기]				
한 시점에 인식	-	21,598,886	-	17,479,296
기간에 걸쳐 인식	1,005,567	3,000,799	1,009,543	3,589,790
합 계	1,005,567	24,599,685	1,009,543	21,069,086

(*) 당분기와 전분기 중 회사의 영업수익은 전액 종속기업으로부터 발생한 수익입니다.

12. 영업비용 :

당분기와 전분기 중 영업비용의 세부내역

(단위: 천원)

구 분	당 분 기		전 분 기	
	3개월	누 적	3개월	누 적
급여	768,060	2,299,927	729,477	1,763,449
퇴직급여	145,427	443,140	101,476	187,807
복리후생비	6,764	47,253	21,168	42,775
지급용역훈련비	-	650	3,678	4,878
여비교통비	1,144	11,825	1,911	46,983
통신비	-	1,636	4	4,573
소모품비	-	70	-	90
세금과공과	82,276	281,043	83,543	282,756
도서인쇄비	80	1,145	-	2,355
접대비	27,273	27,373	-	200
임차료	34,447	104,222	32,101	73,519
감가상각비	3,063	9,188	2,313	6,938
차량유지비	4,968	18,619	6,058	20,230
광고선전비	-	10,000	-	10,000
지급수수료	88,644	282,110	64,155	345,731
연구개발비	60,000	135,000	-	64,000
사용권자산감가상각비	6,321	32,012	12,846	38,536
합 계	1,228,467	3,705,213	1,058,730	2,894,820

13. 법인세비용(수익) :

법인세비용(수익)은 전체 회계연도에 대해서 예상되는 최선의 가중평균연간법인세율의 추정에 기초하여 인식하였습니다.

14. 배당금 :

2023년 12월 31일로 종료하는 회계기간에 대한 배당금은 12,028,990천원(전기 배당금: 8,312,739천원)입니다.

15. 영업으로부터 창출된 현금 :

당분기와 전분기 중 영업으로부터 창출된 현금의 산정내역

(단위: 천원)

구 분	당 분 기	전 분 기
분기순이익	22,396,776	21,696,687
손익조정항목		
법인세비용(수익)	109,963	(1,022,193)
퇴직급여	593,778	467,071
복리후생비	9,972	-
감가상각비	9,188	6,938
사용권자산감가상각비	32,012	38,536
당기손익-공정가치측정금융자산 평가손실	-	822
이자수익	(1,090,852)	(1,873,201)
당기손익-공정가치측정금융자산 평가이익	(276,599)	(277,407)
배당금수익	(21,779,075)	(17,559,796)
유형자산처분이익	(17,272)	-
외화환산이익	(20,183)	-
종속기업투자주식처분이익	-	(220,731)
영업활동으로인한 자산부채의 변동		
기타수취채권	(3,780)	(1,842)
기타지급채무	(1,285,292)	(90,071)
기타유동부채	(192,315)	17,191
퇴직금의 지급	-	(128,563)
퇴직금의 승계	118,902	-
사외적립자산	(118,902)	128,563
기타비유동부채	(14,484)	-
영업으로부터 창출된 현금	(1,528,163)	1,182,004

16. 우발상황과 약정사항 :

가. 회사는 전기 중 이사회 결의에 따라 자기주식취득 신탁계약을 체결하였으며, 당분기 중 신탁계약기간이 만료되어 신탁계약을 해지하였습니다. 신탁계약의 계약금액은 30,000,000천원이며, 신탁계약기간 중 취득한 자기주식 금액은 29,760,109천원입니다.(주석 10참조)

나. 당분기말 현재 타인으로부터 제공받거나 타인에게 제공한 지급보증은 없습니다.

다. 당분기말 현재 정상적인 영업과정에서 발생하는 법정소송과 관련한 우발부채는 없습니다.

17. 특수관계자 거래 :

가. 당분기말과 전기말 현재 특수관계자 현황

구 분	당 분 기 말	전 기 말
종속기업	한국철강(주)	한국철강(주)
	환영철강공업(주)	환영철강공업(주)
	(주)서릉	(주)서릉
	대흥산업(주)	대흥산업(주)
기타 특수관계자	(주)영흥	(주)영흥
	(주)라보상사	(주)라보상사
	(주)대유코아	(주)대유코아
	(주)라보JAPAN	(주)라보JAPAN
	YOUNG WIRE VINA	YOUNG WIRE VINA
	(주)대흥	(주)대흥
	YOUNG WIRE USA	YOUNG WIRE USA
	YOUNG WIRE JAPAN	YOUNG WIRE JAPAN
	-(*1)	YOUNG WIRE VT
	YOUNG WIRE (SHANGHAI)TRADING	YOUNG WIRE (SHANGHAI)TRADING
	(주)와이에이치오토(*2)	-
	(주)대호특수강	(주)대호특수강
	(주)이오이스(*3)	-
	마산항5부두운영(주)	마산항5부두운영(주)

(*1) YOUNG WIRE VT는 당분기 중 매각되었습니다.

(*2) (주)와이에이치오토는 당분기 중 (주)영흥에서 분할 신설되었습니다.

(*3) (주)대호특수강은 당분기 중 (주)이오이스의 지분 80%를 취득하였습니다.

나. 당분기와 전분기 중 특수관계자와의 중요한 거래내역

(단위: 천원)

구 분	회사명	영업수익 등(*1)	
		당 분 기	전 분 기
종속기업	한국철강(주)	11,768,962	10,122,533
	환영철강공업(주)	13,779,519	12,435,799
	대흥산업(주)	3,904	6,105
	JINIL INTERNATIONAL, INC.(*2)	-	2,103,825
합 계		25,552,385	24,668,262

(*1) 영업수익 등에는 용역의 제공, 배당수익 및 기타손익이 포함되어 있습니다.

(*2) JINIL INTERNATIONAL, INC.의 청산 시 청산분배금입니다.

다. 당분기말 및 전기말 현재 특수관계자에 대한 채권·채무 주요 잔액은 없습니다.

라. 당분기와 전분기 중 현재 특수관계자와 자금거래는 없습니다.

마. 당분기말 현재 회사가 특수관계자의 자금조달 등을 위하여 제공하고 있는 지급 보증 및 담보는 없으며, 특수관계자로부터 제공받고 있는 담보 및 지급보증은 없습니다.

바. 당분기와 전분기 중 주요 경영진에 대한 보상금액

(단위: 천원)

구 분	당 분 기		전 분 기	
	3개월	누 적	3개월	누 적
단기종업원급여	317,329	952,248	299,170	831,880
퇴직급여	111,622	334,867	88,233	264,698
합 계	428,951	1,287,115	387,403	1,096,578

6. 배당에 관한 사항

기업공시서식 작성기준에 따라 분기보고서에는 본 항목을 기재하지 아니하였습니다.(사업보고서에 기재 예정)

7. 증권의 발행을 통한 자금조달에 관한 사항

7-1. 증권의 발행을 통한 자금조달 실적

[지분증권의 발행 등과 관련된 사항]

- 해당사항 없음 -

[채무증권의 발행 등과 관련된 사항]

- 해당사항 없음 -

채무증권 발행실적

(기준일 : 2024년 09월 30일)

(단위 : 원, %)

발행회사	증권종류	발행방법	발행일자	권면(전자등록)총액	이자율	평가등급 (평가기관)	만기일	상환 여부	주관회사
-	-	-	-	-	-	-	-	-	-
합 계	-	-	-	-	-	-	-	-	-

기업어음증권 미상환 잔액

(기준일 : 2024년 09월 30일)

(단위 : 원)

잔여만기		10일 이하	10일초과 30일이하	30일초과 90일이하	90일초과 180일이하	180일초과 1년이하	1년초과 2년이하	2년초과 3년이하	3년 초과	합 계
미상환 잔액	공모	-	-	-	-	-	-	-	-	-
	사모	-	-	-	-	-	-	-	-	-
	합계	-	-	-	-	-	-	-	-	-

단기사채 미상환 잔액

(기준일 : 2024년 09월 30일)

(단위 : 원)

잔여만기		10일 이하	10일초과 30일이하	30일초과 90일이하	90일초과 180일이하	180일초과 1년이하	합 계	발행 한도	잔여 한도
미상환 잔액	공모	-	-	-	-	-	-	-	-
	사모	-	-	-	-	-	-	-	-
	합계	-	-	-	-	-	-	-	-

회사채 미상환 잔액

(기준일 : 2024년 09월 30일)

(단위 : 원)

잔여만기	1년 이하	1년초과	2년초과	3년초과	4년초과	5년초과	10년초과	합 계

			2년이하	3년이하	4년이하	5년이하	10년이하		
미상환 잔액	공모	-	-	-	-	-	-	-	-
	사모	-	-	-	-	-	-	-	-
	합계	-	-	-	-	-	-	-	-

신종자본증권 미상환 잔액

(기준일 : 2024년 09월 30일)

(단위 : 원)

잔여만기		1년 이하	1년초과 5년이하	5년초과 10년이하	10년초과 15년이하	15년초과 20년이하	20년초과 30년이하	30년초과	합 계
미상환 잔액	공모	-	-	-	-	-	-	-	-
	사모	-	-	-	-	-	-	-	-
	합계	-	-	-	-	-	-	-	-

조건부자본증권 미상환 잔액

(기준일 : 2024년 09월 30일)

(단위 : 원)

잔여만기		1년 이하	1년초과 2년이하	2년초과 3년이하	3년초과 4년이하	4년초과 5년이하	5년초과 10년이하	10년초과 20년이하	20년초과 30년이하	30년초과	합 계
미상환 잔액	공모	-	-	-	-	-	-	-	-	-	-
	사모	-	-	-	-	-	-	-	-	-	-
	합계	-	-	-	-	-	-	-	-	-	-

7-2. 증권의 발행을 통해 조달된 자금의 사용실적

- 해당사항 없음 -

8. 기타 재무에 관한 사항

(1) 재무제표 재작성 등 유의사항

1) 재무제표 재작성

전기말 매각예정자산 분류요건과 처분자산집단의 손상차손환입과 관련한 2022년 회계연도에 대한 회계처리 수정사항이 발견되었으며, 이로 인하여 당분기 비교표시되는 2023년 회계연도 손익에 대한 수정사항이 존재합니다. 비교표시된 전분기 중간연결재무제표는 이러한 수정사항을 반영하여 재작성되었습니다. 이로 인한 수정내역은 다음과 같습니다.

(단위: 천원)

구분	전분기		
	수정전 금액	수정금액	수정후 금액
판매비와관리비	45,242,537	(33,094)	45,209,443
기타수익	28,816,739	(9,928,784)	18,887,955
법인세비용차감전순이익	139,561,390	(9,895,690)	129,665,700
법인세비용	34,805,476	(2,285,904)	32,519,572
분기순이익	104,755,914	(7,609,786)	97,146,128
기본 및 희석주당이익 (단위: 원)	5,162	(311)	4,851

2) 합병, 분할, 자산양수도, 영업양수도에 관한 사항

- 해당사항 없음

3) 자산유동화와 관련한 자산매각의 회계처리 및 우발채무 등에 관한 사항

- 우발채무 등에 관한 사항은 재무제표 주석을 참조하시기 바랍니다.

4) 기타 재무제표 이용에 유의하여야 할 사항

(감사보고서상 강조사항과 핵심감사사항)

구분	강조사항 등	핵심감사사항
제69기 3분기	<p>(연결재무제표)</p> <p>연결회사는 전기말 현재 매각예정자산 분류요건과 처분자산집단의 손상차손환입과 관련하여 2022년 12월 31일로 종료되는 보고기간의 연결재무제표를 재작성하였습니다. 동 수정사항 영향으로 인하여 비교표시된 2023년 9월 30일로 종료되는 중간 보고기간의 연결재무제표를 재작성하였습니다.</p> <p>(별도재무제표) 해당사항 없음</p>	<p>(연결재무제표) 해당사항 없음 (별도재무제표) 해당사항 없음</p>

제68기	(연결재무제표) 연결회사는 매각예정자산 분류요건과 처분자산집단의 손상 차손환입과 관련하여 2022년 12월 31일로 종료되는 보고기간의 연결재무제표를 재작성하였습니다. (별도재무제표) 해당사항 없음	(연결재무제표) 매출 수익인식의 기간귀속 (별도재무제표) 없음
제67기	해당사항 없음	(연결재무제표) 매출 발생사실 (별도재무제표) 없음

(2) 대손충당금 설정 현황(연결기준)

1) 최근 사업연도의 계정과목별 대손충당금 설정내역

(단위 : 백만원, %)

구 분	계정과목	채권 총액	대손충당금	대손충당금 설정률(%)
제69기 3분기	매출채권	134,672	79	0.06
	미수금	590	20	3.39
	미수수익	7,049	11	0.16
	대여금	2,361	311	13.17
	합 계	144,672	421	0.29
제68기	매출채권	180,281	79	0.04
	미수금	123	0	0.00
	대여금	2,811	311	11.06
	합 계	183,215	390	0.21
제67기	매출채권	204,879	0	0.00
	미수금	214	0	0.00
	대여금	2,811	0	0
	합 계	207,904	0	0.00

※ 연결기준임

2) 최근 사업연도의 대손충당금 변동현황

(단위 : 백만원)

구 분	제69기 3분기	제68기	제67기
1. 기초 대손충당금 잔액합계	390	-	-
2. 순대손처리액(①-②±③)	-	-	-
① 대손처리액(상각채권액)	-	-	-

② 상각채권회수액	-	-	-
③ 기타증감액	-	-	-
3. 대손상각비 계상(환입)액	31	390	-
4. 기말 대손충당금 잔액합계	421	390	-

※ 연결기준임

3) 매출채권관련 대손충당금 설정방침

회사는 연령분석 및 경험율에 근거하여 전체기간 기대신용손실을 손실충당금으로 인식하는 간편법을 적용합니다.

기대신용손실을 측정하기 위해 매출채권은 신용위험 특성과 연체일을 기준으로 구분하였습니다. 기대신용손실율은 확인된 과거 신용손실 정보를 근거로 산출하였으며, 채무자 특유의 요소와 미래 전망정보를 반영하여 조정합니다.

회사는 채무자의 부도 및 파산 등 회수가 불확실한 채권을 사고채권으로 분류합니다. 사고채권은 회생채권 및 기타 사고채권으로 구분되며 회생채권은 예상 변제금액을

고려하여 손상평가를 수행하고, 기타 사고채권은 담보의 종류 및 금액을 고려하여 손상차손을 인식합니다.

4) 당해 사업연도말 현재 경과기간별 매출채권 잔액현황 (연결기준)

(단위 : 백만원)

경과기간 구분		6월 이하	6월 초과 1년 이하	1년 초과 3년 이하	3년 초과	계
금액	일반	132,204	581	-	-	132,785
	특수관계자	1,808	-	79	-	1,887
	계	134,012	581	79	-	134,672
구성비율		99.51%	0.43%	0.06%	0.00%	100.00%

※ 연결기준임

(3) 재고자산 현황 등(연결기준)

1) 최근 사업연도의 재고자산의 보유현황

(단위 : 백만원)

사업부문	계정과목	제69기 3분기	제68기	제67기	비고
철강제조부문	제품 및 상품	68,539	86,090	76,565	-
	반제품 및 재공품	20,673	37,520	27,224	-
	원재료 및 저장품	33,601	37,068	41,883	-
	미착품	-	430	1,249	-
	소 계	122,813	161,108	146,921	-
섬유부문	제품 및 상품	216	306	620	-
	반제품 및 재공품	-	-	146	-
	원재료 및 저장품	33	45	68	-

	소 계	249	351	834	-
합 계	제품 및 상품	68,755	86,396	77,185	-
	반제품 및 재공품	20,673	37,520	27,370	-
	원재료 및 저장품	33,634	37,113	41,951	-
	미착품	-	430	1,249	-
	합 계	123,062	161,459	147,755	-
총자산대비 재고자산 구성비율(%) [재고자산합계÷당기말자산총계×100]		7.31%	8.96%	8.51%	-
재고자산회전율(회수) [연환산매출원가÷{(기초재고+기말재고)÷2}]		6.86회	8.58회	10.27회	-

2) 재고자산의 실사내역 등

[한국철강(주)]

① 실시일자

당사는 2023년 12월 31일 24시를 기준으로 2024년 1월 1일 입고 및 불출을 가감하여 2024년 1월 2일에 실사하였습니다. 회사의 재고자산은 계속기록법과 실지재고조사에 의하여 그 수량이 파악되고, 개별법으로 평가하는 미착품(원재료)을 제외하고는 월총평균법을 적용하여 산정한 취득원가(순실현가능가액이 취득원가보다 하락한 경우에는 순실현가능가액)로 평가되고 있습니다.

② 실사방법

- 재고별 조사 방법 : 사내보관 재고 수량 파악 점검, 장부상의 재고와 실물재고의 실재성 확인, 거래처 보관재고 조사시 실사자 및 거래처 수기확인 및 타처보관조회서를 발송하였습니다.

- 재고보관 상태 점검 : 재고 상태 및 파손여부점검, 공정중인 재고 확인 하였습니다.

- 외부감사인은 당사의 재고실사에 입회·확인하고 일부 항목에 대해 표본 추출하여 그 실재성 및 완전성을 확인하였습니다.

③ 재고실사시 전문가의 참여 또는 감사인의 입회여부 등

삼정회계법인 소속 공인회계사의 입회하에 2024년 1월 2일 재고실사를 실시하였습니다.

[환영철강공업(주)]

① 실시일자

당사는 2023년 12월 31일 24시를 기준으로 2024년 1월 1일 입고 및 불출을 가감하여 2024년 1월 2일에 실사하였습니다. 회사의 재고자산은 계속기록법과 정기적으로 실시하는 실지재고조사에 의하여 확정되며, 개별법으로 평가하는 미착품(원재료)을 제외하고는 월총평균법을 적용하여 산정한 원가로 평가되고 있습니다. 또한 재고자산의 시가가 취득원가보다 하락한 경우에는 시가(제품, 상품 및 반제품의 시가는 순실현가능가액, 원부재료 및 저장품의 시가는 현행대체원가)를 대차대조표가액으로 하고 있습니다.

② 재고실사시 전문가의 참여 또는 감사인의 입회여부 등

삼정회계법인 소속 공인회계사의 입회하에 2024년 1월 2일 재고실사를 실시하였습니다.

3) 장기체화재고 등 내역

재고자산의 시가가 취득원가보다 하락한 경우에는 시가를 재무상태표가액으로 하고 있으며, 당기말 현재 재고자산에 대한 평가내역은 다음과 같습니다.

(단위 : 백만원)

계정과목	취득원가	보유금액	평가총당금	당기말잔액	비고
제품 및 상품	1,334	1,334	(1,118)	216	-
반제품 및 재공품	193	193	(193)	-	-
원재료 및 저장품	105	105	(72)	33	-
합계	1,632	1,632	(1,383)	249	-

(4) 공정가치평가 절차요약

1) 금융상품 종류별 공정가치

당분기말과 전기말 현재 금융상품의 종류별 장부금액 및 공정가치 세부내역

(단위: 천원)

구분	당 분 기 말		전 기 말	
	장부금액	공정가치	장부금액	공정가치
금융자산				
현금및현금성자산	109,067,873	109,067,873	115,011,397	115,011,397
매출채권	134,592,541	134,592,541	180,201,724	180,201,724
기타수취채권	10,964,064	10,964,064	10,346,368	10,346,368
기타금융자산	904,324,456	904,324,456	936,327,697	936,327,697
합 계	1,158,948,934	1,158,948,934	1,241,887,186	1,241,887,186
금융부채				
매입채무	41,709,593	41,709,593	51,086,253	51,086,253
기타지급채무(*)	18,865,599	18,865,599	25,678,435	25,678,435
차입금	11,063,325	11,063,325	12,729,035	12,729,035
기타금융부채	310,624	310,624	393,093	393,093
합 계	71,949,141	71,949,141	89,886,816	89,886,816

(*) 금융부채가 아닌 기타지급채무 6,546,585천원(전기말: 15,293,990천원)은 포함되지 않았습니다.

상기 금융상품 중 공정가치로 측정하지 않은 금융상품은 공정가치가 장부금액과 근사치로 중요한 차이가 없습니다.

2) 공정가치 서열체계

공정가치로 측정되거나 공정가치가 공시되는 금융상품은 공정가치 서열체계에 따라 구분되

며 정의된 수준들은 다음과 같습니다.

- 동일한 자산이나 부채에 대한 활성시장의(조정되지 않은) 공시가격(수준 1)
- 직접적으로(예: 가격) 또는 간접적으로(예: 가격에서 도출되어) 관측 가능한, 자산이나 부채에 대한 투입변수. 단, 수준 1에 포함된 공시가격은 제외함(수준 2)
- 관측가능한 시장자료에 기초하지 않은, 자산이나 부채에 대한 투입변수(관측가능하지 않은 투입변수)(수준 3)

당분기말과 전기말 현재 공정가치로 측정되는 금융상품의 공정가치 서열체계 구분내역

(단위: 천원)

구분	당 분 기 말			
	수준 1	수준 2	수준 3	합계
반복적인 공정가치 측정치				
기타포괄손익-공정가치측정금융자산	17,310,150	-	1,622,794	18,932,944
당기손익-공정가치측정금융자산	-	-	157,922,203	157,922,203

(단위: 천원)

구분	전 기 말			
	수준 1	수준 2	수준 3	합계
반복적인 공정가치 측정치				
기타포괄손익-공정가치측정금융자산	11,440,456	-	1,433,600	12,874,056
당기손익-공정가치측정금융자산	-	-	223,525,896	223,525,896

3) 반복적인 공정가치 측정치의 서열체계 수준 간 이동

당분기 중 연결회사의 각 공정가치 서열체계의 수준 간 이동내역은 없습니다.

4) 가치평가기법 및 투입변수

당분기말 현재 수준 3으로 분류되는 금융상품의 가치평가기법 및 투입변수

구분	수준	가치평가방법	투입변수
공정가치측정 금융자산	수준 3	시장접근법	PBR
	수준 3	자산가치접근법 등	-

수준 3으로 분류되는 금융상품과 관련한 관측불가능한 투입변수의 변동에 따른 금융상품의 가치변동은 중요하지 않습니다.

(5) 진행률적용 수주계약 현황

- 해당사항 없음 -

IV. 이사의 경영진단 및 분석의견

기업공시서식 작성기준에 따라 분기보고서에는 본 항목을 기재하지 아니하였습니다.(사업보고서에 기재 예정)

V. 회계감사인의 감사의견 등

1. 외부감사에 관한 사항

(1) 회계감사인의 명칭 및 감사의견

사업연도	감사인	감사의견	강조사항 등	핵심감사사항
제69기 3분기 (당기)	삼정회계법인	한국채택국제회계기준 제1034호(중간재무보고)에 따라 중요성의 관점에서 공정하게 표시하지 않은 사항이 발견되지 아니함	(연결재무제표) 연결회사는 전기말 현재 매각예정자산 분류요건과 처분자산집단의 손상차손환입과 관련하여 2022년 12월 31일로 종료되는 보고기간의 연결재무제표를 재작성하였습니다. 동 수정사항 영향으로 인하여 비교표시된 2023년 9월 30일로 종료되는 중간보고기간의 연결재무제표를 재작성하였습니다. (별도재무제표) 해당사항 없음	해당사항 없음
제68기(전기)	삼정회계법인	적정	(연결재무제표) 연결회사는 매각예정자산 분류요건과 처분자산집단의 손상차손환입과 관련하여 2022년 12월 31일로 종료되는 보고기간의 연결재무제표를 재작성하였습니다. (별도재무제표) 해당사항 없음	(연결재무제표) 매출 수익인식의 기간귀속 (별도재무제표) 없음
제67기(전전기)	선일회계법인	적정	해당사항 없음	(연결재무제표) 매출 발생사실 (별도재무제표) 없음

<제69기 감사일정>

구 분	감사기간
1분기 재무제표(연결포함) 검토	2024.04.22 ~ 2024.04.25
내부회계관리제도 설계평가	2024.07.08 ~ 2024.07.12
반기 재무제표(연결포함) 검토	2024.07.22 ~ 2024.07.25
내부회계관리제도 1차 운영평가	2024.09.23 ~ 2024.09.26
3분기 재무제표(연결포함) 검토	2024.10.21 ~ 2024.10.24

(2) 감사용역 체결현황

사업연도	감사인	내 용	감사계약내역		실제수행내역	
			보수	시간	보수	시간
제69기 3분기 (당기)	삼정회계법인	1분기,반기, 3분기, 기말 별도 및 연결 재무제표에 대한 감사, 재고실사 내부회계관리제도 감사	175백만원	1,340	175백만원	1,067
제68기(전기)	삼정회계법인	1분기,반기, 3분기, 기말 별도 및 연결 재무제표에 대한 감사, 재고실사 내부회계관리제도 감사	171백만원	1,340	171백만원	1,432

제67기(전전기)	선일회계법인	1분기,반기, 3분기, 기말 별도 및 연결 재무제표에 대한 감사, 재고실사 내부회계관리제도 감사	80백만원	1,400	80백만원	1,431
-----------	--------	---	-------	-------	-------	-------

※ 제69기 실제수행시간은 3분기 검토까지 소요된 시간이며, 보수 및 감사계약시간은 연간 보수 및 계약시간입니다.

(3) 회계감사인과의 비감사용역 계약체결 현황

사업연도	계약체결일	용역내용	용역수행기간	용역보수	비고
제69기3분기(당기)	-	-	-	-	-
제68기(전기)	2023년 04월	세무조정수임	2023년4월~2024년3월	5백만원	-
제67기(전전기)	2022년 04월	세무조정수임	2022년4월~2023년3월	2백만원	-

(4) 재무제표 중 이해관계자의 판단에 상당한 영향을 미칠 수 있는 사항에 대해 내부감사기가 회계감사인과 논의한 결과

구분	일자	참석자	방식	주요 논의 내용
1	2024년 03월 13일	회사측: 감사위원회 감사인측: 업무수행이사	서면회의	전기재무제표 재작성
2	2024년 03월 13일	회사측: 감사위원회 감사인측: 업무수행이사	서면회의	감사업무 수행 결과(핵심감사사항 등), 감사인의 독립성 등

(5) 조정협의회 내용 및 재무제표 불일치 정보

-해당사항 없음-

(6) 회계감사인의 변경

당사는 제68기(전기) 회계감사인을 선일회계법인에서 삼정회계법인으로 변경하였습니다. 이는 변경전 회계감사인과 체결한 감사계약 기간중에 발생한 것이며, 주식회사등의 외부감사에 관한 법률」 제11조 제1항 및 제2항, 동법 시행령 제17조 및 「외부감사 및 회계 등에 관한 규정」 제10조 및 제15조 제1항에 따른 감사인 주기적지정에의한 것입니다.

당사의 종속기업은 제69기 3분기말 현재 4개이며, 전기 중 종속회사 한국철강(주),환영철강공업(주)는 선일회계법인에서 삼정회계법인으로 변경하였습니다.

2. 내부통제에 관한 사항

기업공시서식 작성기준에 따라 분기보고서에는 본 항목을 기재하지 아니하였습니다.(사업보고서에 기재 예정)

VI. 이사회 등 회사의 기관에 관한 사항

1. 이사회에 관한 사항

기업공시서식 작성기준에 따라 분기보고서에는 본 항목을 기재하지 아니하였습니다.(사업보고서에 기재 예정)

2. 감사제도에 관한 사항

기업공시서식 작성기준에 따라 분기보고서에는 본 항목을 기재하지 아니하였습니다.(사업보고서에 기재 예정)

3. 주주총회 등에 관한 사항

기업공시서식 작성기준에 따라 분기보고서에는 본 항목을 기재하지 아니하였습니다.(사업보고서에 기재 예정)

VII. 주주에 관한 사항

(1) 최대주주 및 특수관계인의 주식소유 현황

(기준일 : 2024년 09월 30일)

(단위 : 주, %)

성명	관계	주식의 종류	소유주식수 및 지분율				비고
			기 초		기 말		
			주식수	지분율	주식수	지분율	
장세홍	본인	보통주	6,461,670	39.95	6,461,670	39.95	-
장세현	친인척	보통주	447,305	2.77	447,305	2.77	-
장세일	친인척	보통주	435,670	2.69	435,670	2.69	-
장인희	친인척	보통주	503,000	3.11	503,000	3.11	-
장인영	친인척	보통주	390,147	2.41	0	0.00	특수관계인 제외
신금순	친인척	보통주	25,435	0.16	25,435	0.16	-
(주)대유코아	계열회사	보통주	39,000	0.24	39,000	0.24	-
계		보통주	8,302,227	51.33	7,912,080	48.92	-
		기타	-	-	-	-	-

(2) 최대주주 주요 경력

최대주주성명	직위	주요경력(최근 5년간)		
		기간	경력사항	겸임현황
장세홍	대표이사 사장	2012년 5월 ~ 2022년 4월	대표이사 사장	한국철강(주) 사장 환영철강공업(주) 사장
	대표이사 회장	2022년 5월 ~ 현재	대표이사 회장	한국철강(주) 회장 환영철강공업(주) 회장

(3) 최대주주 변동내역

공시대상기간 중 최대주주의 변동 사항이 없습니다.

(4) 주식 소유현황

(기준일 : 2023년 12월 31일)

(단위 : 주)

구분	주주명	소유주식수	지분율(%)	비고
5% 이상 주주	장세홍	6,461,670	39.95	-
	-	-	-	-
우리사주조합		-	-	-

※ 5%이상 주주는 기준일 현재 의결권 있는 주식(「상법」 제344조의3제1항의 규정에 따라 의결권이 부활된 주식을 포함한다)을 기준입니다.

※ 최근 주주명부기준일인 2023년 12월 31일자 기준입니다.

(5) 소액주주현황

소액주주현황

(기준일 : 2023년 12월 31일)

(단위 : 주)

구 분	주주			소유주식			비 고
	소액 주주수	전체 주주수	비율 (%)	소액 주식수	총발행 주식수	비율 (%)	
소액주주	3,782	3,796	99.63	3,342,548	16,176,380	20.66	-

※ 최근 주주명부기준일인 2023년 12월 31일자 기준입니다.

(6) 주가 및 주식거래실적

(단위 : 원, 주)

종 류		24년04월	24년05월	24년06월	24년07월	24년08월	24년09월
보통주	최 고	23,100	23,050	20,300	19,780	20,800	19,420
	최 저	21,150	20,100	19,670	18,720	18,470	18,500
	평균주가	22,342	21,920	20,000	19,167	19,532	18,959
거래량	최 고(일)	26,734	18,159	23,879	23,060	36,904	21,988
	최 저(일)	2,342	2,942	1,770	4,397	2,575	2,331
	월간거래량	185,358	151,655	203,757	271,959	257,902	128,654

VIII. 임원 및 직원 등에 관한 사항

1. 임원 및 직원 등의 현황

(1) 임원 현황

(기준일 : 2024년 09월 30일)

(단위 : 주)

성명	성별	출생년월	직위	등기임원 여부	상근 여부	담당 업무	주요경력	소유주식수		최대주주와의 관계	재직기간	임기 만료일
								의결권 있는 주식	의결권 없는 주식			
장세홍	남	1966.10	대표이사 회장	사내이사	상근	경영총괄	前 : 남가주대학교 화학과 졸업 前 : 일본와세다대학원 수료 現 : KISCO홀딩스(주) 대표이사 한국철강(주) 회장 환영철강공업(주) 회장	6,461,670	-	본인	19년 10월	2025.03.28
이병제	남	1959.07	대표이사 부사장	사내이사	상근	기획, 감사, 인사부문 총괄	前 : 경남대 무역학과 졸업 現 : KISCO홀딩스(주) 대표이사 한국철강(주) 부사장	-	-	-	17년 10월	2025.03.28
문종인	남	1953.05	사장	사내이사	상근	재정부문 총괄	前 : 경남대 경영학과 졸업 現 : 한국철강(주) 대표이사 KISCO홀딩스(주) 사장	-	-	-	12년 6월	2025.03.28
김동회	남	1969.10	사외이사	사외이사	비상근	회계자문 감사위원장	前 : 딜로이트 안진회계법인 전무이사 HSD엔진(주) 사외이사 現 : 서우회계법인 전무이사 KISCO홀딩스(주) 사외이사 (주)엠앤씨솔루션 사외이사	-	-	-	4년 7월	2025.03.28
박경환	남	1963.01	사외이사	사외이사	비상근	경영자문 감사위원	前 : 대구 교육청 고문변호사 (주)화신 사외이사 現 : 박경환 법률사무소 변호사 KISCO홀딩스(주) 사외이사	-	-	-	3년 7월	2025.03.28
유희찬	남	1961.01	사외이사	사외이사	비상근	회계자문 감사위원	前 : 삼일회계법인 PWC컨설팅 (주)제일기획 상근감사 現 : (주)디알비동일 감사위원	-	-	-	1년	-
이형우	남	1962.12	이사	미등기	상근	기획본부장	前 : 동아대 경영학과 졸업 現 : KISCO홀딩스(주) 이사 대흥산업(주) 대표이사	-	-	-	1년 6월	-

※ 제67기 정기주주총회에서 사내이사(장세홍, 이병제, 문종인), 사외이사(김동회, 박경환)가 재선임 되었습니다.

※ 제67기 정기주주총회에서 신규선임된 김월기 사외이사는 현재 [이사직무집행정지 및 직무대행자선임 가처분소송] 일부인용으로 직무가 정지되었고 유희찬 사외이사가 직무대행자로 선임되었습니다.

※ 상기 임기만료일은 예정일로서, 정확한 임기만료일은 2025년도에 개최되는 정기주주총회 종료시까지입니다.

(2) 직원 현황

(기준일 : 2024년 09월 30일)

(단위 : 백만원)

직원										소속 외 근로자			비고
사업부문	성별	직 원 수					평 균 근속연수	연간급여 총 액	1인평균 급여액	남	여	계	
		기간의 정함이 없는 근로자		기간제 근로자		합 계							
		전체	(단시간 근로자)	전체	(단시간 근로자)								
지주부문	남	26	-	-	-	26	17.53	1,955	75				-
"	여	7	-	-	-	7	13.16	296	49	-	-	-	-
합 계		33	-	-	-	33	16.60	2,251	70				-

※ 직원수는 상기 기준일 재직자를 기준으로 작성하였으며 등기임원은 제외하였습니다.

※ 연간 급여총액 및 1인 평균급여액은 「소득세법」 제20조에 따라 관할 세무서에 제출하는 근로소득지급명세서의 근로소득 기준입니다.

※ 1인 평균급여액은 평균 재직자 32명(남26명, 여6명) 기준으로 산출하였습니다.

(3) 미등기임원 보수 현황

(기준일 : 2024년 09월 30일)

(단위 : 백만원)

구 분	인원수	연간급여 총액	1인평균 급여액	비고
미등기임원	1	174	174	-

※ 인원수는 보고서 작성기준일 현재 기준입니다.

※ 1인 평균 급여액은 연간 급여 총액을 평균 인원수로 나누어 산출하였습니다.

2. 임원의 보수 등

기업공시서식 작성기준에 따라 분기보고서에는 본 항목을 기재하지 아니하였습니다.(사업보고서에 기재 예정)

IX. 계열회사 등에 관한 사항

기업공시서식 작성기준에 따라 분기보고서에는 본 항목을 기재하지 아니하였습니다.(사업보고서에 기재 예정)

X. 대주주 등과의 거래내용

1. 특수관계자 등 현황

구 분	당 분 기 말	전 기 말
종 속 기 업	한국철강(주)	한국철강(주)
	환영철강공업(주)	환영철강공업(주)
	(주)서릉	(주)서릉
	대흥산업(주)	대흥산업(주)
기타 특수관계자	(주)영흥	(주)영흥
	(주)라보상사	(주)라보상사
	(주)대유코아	(주)대유코아
	(주)라보JAPAN	(주)라보JAPAN
	YOUNG WIRE VINA	YOUNG WIRE VINA
	(주)대흥	(주)대흥
	YOUNG WIRE USA	YOUNG WIRE USA
	YOUNG WIRE JAPAN	YOUNG WIRE JAPAN
	- (*1)	YOUNG WIRE VT
	YOUNGWIRE(SHANGHAI)TRADING	YOUNGWIRE(SHANGHAI)TRADING
	와이에이치오토(*2)	-
	(주)대호특수강	(주)대호특수강
	(주)이오이스(*3)	-
마산항5부두운영(주)	마산항5부두운영(주)	

(*1) YOUNG WIRE VT는 당분기 중 매각되었습니다.

(*2) 와이에이치오토는 당분기 중 (주)영흥에서 분할 신설되었습니다.

(*3) (주)대호특수강은 당분기 중 (주)이오이스의 지분 80%를 취득하였습니다.

2. 이해관계자와의 거래내용

당사의 결산일 현재 주주(최대주주 등 제외)·임원·직원 및 기타 이해관계자와의 거래내용은 다음과 같습니다.

[2024. 09. 30 현재]

(단위 : 천원)

구분	특수관계자의 명칭	거래내용	당 기
종속기업	한국철강(주)	경영관리용역수익 등	2,971,392
	환영철강공업(주)	경영관리용역수익 등	978,203
	대흥산업(주)	기타수익	3,904

3. 특수관계자와의 중요한 영업상의 거래내역

(단위: 천원)

당 분 기	회 사 명	매 출 등(*)	매 입 등(*)	이자비용	배당금지금
기타 특수관계자	(주)영흥	72,000	7,755,523	-	61,354
	(주)대유코아	4,037,173	4,880,024	-	-
	(주)라보JAPAN	-	108,197	-	-
	주식회사 다봄	-	-	110,210	-
주요 경영진		1,700,000	-	124,155	-
계		5,809,173	12,743,744	234,365	61,354

(*) 매출 등 및 매입 등에는 기타수익 및 기타비용이 포함되어 있습니다.

(단위: 천원)

전 분 기	회 사 명	매 출 등(*)	매 입 등(*)	이자비용	배당금지금
기타 특수관계자	(주)영흥	72,000	10,221,057	-	52,151
	(주)대유코아	2,046,884	11,302,237	-	-
	(주)라보JAPAN	-	8,718	-	-
	주식회사 다봄	-	-	104,377	-
주요 경영진		-	-	119,675	-
계		2,118,884	21,532,012	224,052	52,151

(*) 매출 등 및 매입 등에는 기타수익 및 기타비용 등이 포함되어 있습니다.

4. 특수관계자에 대한 채권채무의 내역

(단위: 천원)

당분기말	회 사 명	채 권		채 무	
		매출채권	매입채무	기타채무	차입금
기타 특수관계자	(주)영흥	-	-	912,049	-
	(주)대유코아	1,807,429	590,069	624	-
	주식회사 다봄(*)	79,301	-	226,673	3,294,690
주요 경영진		-	-	227,483	4,467,635
합 계		1,886,730	590,069	1,366,829	7,762,325

(*)당분기말 현재 주식회사 다봄의 매출채권에 대하여 79,301천원의 대손충당금을 계상하고 있습니다.

(단위: 천원)

전 기 말	회 사 명	채 권		채 무	
		매출채권	매입채무	기타채무	차입금
기타 특수관계자	(주)영흥	-	-	1,515,245	-
	(주)대유코아	1,664,416	791,106	871	-
	주식회사 다봄(*)	79,301	-	116,455	3,310,300
주요 경영진		-	-	127,778	4,417,735
합 계		1,743,717	791,106	1,760,349	7,728,035

(*)전기말 현재 주식회사 다봄의 매출채권에 대하여 79,301천원의 대손충당금을 계상하고 있습니다.

5. 특수관계자와의 자금거래

(단위: 천원)

구 분	회 사 명	당 분 기		전 분 기	

		증 여	차 입	상 환	차 입	상 환
기타 특수관계자	주식회사 다봄	-	-	15,610	-	30,600
	주요 경영진	1,700,000	89,500	39,600	342,300	1,500
	합 계	1,700,000	89,500	55,210	342,300	32,100

6. 특수관계자에 대한 담보내역

당분기말 현재 연결회사가 특수관계자의 자금조달 등을 위해 제공하고 있는 지급보증 및 담보는 없으며, 특수관계자인 (주)대유코아로부터 제품 매출과 관련하여 부동산 담보 3,600백 만원을 제공받고 있습니다.

XI. 그 밖에 투자자 보호를 위하여 필요한 사항

1. 공시내용 진행 및 변경사항

- 해당사항 없음 -

2. 우발부채 등에 관한 사항

(1) 중요한 소송사건

1) KISCO홀딩스

제67기 정기주주총회에서 결의한 [감사위원이 되는 사외이사 1명 선임의 건]에 대한취소 및 이와 관련한 직무정지 소송이 법원에 계류중이며, 소송의 결과는 현재로서 예측할 수 없습니다.

소송명	소송내용	소제기일	소송 당사자		진행 상황	항후일정 및 대응방안	소송결과가 회사에 미칠 영향
			원고	피고			
주주총회 결의 취소의 소	감사위원회 위원이 되는 사외이사 김월기의 선임 결의 취소를 요구함	2023. 5. 19	이스트스프링 자산운용코리 아주식회사	KISCO홀딩스 (주)	1심 결과 당사 패소	당사가 항소하여 2심 진행 중	- 소송 결과는 현재로서는 예측할 수 없음
주주총회 결의 취소 청구의 소	감사위원회 위원이 되는 사외이사 김월기의 선임 결의 취소를 요구함	2023. 5. 22	심해섭	KISCO홀딩스 (주)	1심 결과 당사 패소	당사가 항소하여 2심 진행 중	- 소송 결과는 현재로서는 예측할 수 없음
회사에 관한 소송	감사위원회 위원이 되는 사외이사 김월기의 선임 결의 취소를 요구함	2023. 5. 24	국민연금공단	KISCO홀딩스 (주)	1심 결과 당사 패소	당사가 항소하여 2심 진행 중	- 소송 결과는 현재로서는 예측할 수 없음
이사직무집행 정지 및 직무 대행자선임 가처분	주주총회 결의 취소의 소의 본안판결 확정시까지 김월기 사외이사 및 감사위원의 직무정지를 요구함 / 직무정지 기간 중 심해섭을 직무대행자로 선임할 것을 요구함	2023. 5. 24	이스트스프링 자산운용코리 아주식회사	사외이사/감 사위원 김월기	2023.10.13 일부 인용 1) 김월기 사외이사 및 감사위원 직무 정지 2) 직무정지 기간 유효한 직무대 행자 선임	김월기 직무정지/ 유효한 직무대행자 업무 수행 중 가처분 결정에 대해 피고가 이의신청하 여 진행 중	- 본안 소송 판결시까지 직 무대행자 업무 수행 예정
직무집행정지 및 대행자선임 가처분	주주총회 결의 취소의 소의 본안판결 확정시까지 김월기 사외이사 및 감사위원의 직무정지를 요구함 / 직무정지 기간 중 심해섭을 직무대행자로 선임할 것을 요구함	2023. 5. 25	심해섭	사외이사/감 사위원 김월기	2023.10.13 일부 인용 1) 김월기 사외이사 및 감사위원 직무 정지 2) 직무정지 기간 유효한 직무대 행자 선임	김월기 직무정지/ 유효한 직무대행자 업무 수행 중 가처분 결정에 대해 피고가 이의신청하 였으나 기각됨	- 본안 소송 판결시까지 직 무대행자 업무 수행 예정
회사에 관한 소송	이사회이사록 열람 및 등사 허가	2023.09.20	키스코홀딩스 주주연대	KISCO홀딩스 (주)	각하	각하	-

2) 한국철강(주)

독점규제 및 공정거래에 관한 법률 위반과 관련하여 당사 등 11개사를 피고로 한 손해배상소송 외 2건이 법원에 계류중이며, 소송의 결과는 현재로서 예측할 수 없습니다.

소송명	소송내용	소제기일	소송 당사자		진행 상황	항후일정 및 대응방안	소송결과가 회사에 미칠 영향
			원고	피고			
손해배상 청구소송	부당담합행위로 인하여 입은 손해의 배상을 피고들에게 청구함 - 소장상 청구액은 118,395백만원 (당사 해당분 15,837백만원)	2023.3.22.	대한민국 외 215	한국철강 (주) 외 10	진행중	법적절차에 따라 소송 대응	- 소송 결과에 따라 금전적 손실이 발생할 수 있음 - 소송 결과는 현재로서는 예측할 수 없음
손해배상청 구소송	부당담합행위로 인하여 입은 손해의 배상을 피고들에게 청구함 - 소장상 청구액은 29,181백만원 (당사 해당분 2,974백만원)	2023.8.24	대한민국 외 127	한국철강 (주) 외 12	진행중	법적절차에 따라 소송 대응	- 소송 결과에 따라 금전적 손실이 발생할 수 있음 - 소송 결과는 현재로서는 예측할 수 없음
손해배상청 구소송	부당담합행위로 인하여 입은 손해의 배상을 피고들에게 청구함 - 소장상 청구액은 66백만원	2023.8.31	한국농어촌 공사 외 136	한국철강 (주) 외 12	진행중	법적절차에 따라 소송 대응	- 소송 결과에 따라 금전적 손실이 발생할 수 있음 - 소송 결과는 현재로서는 예측할 수 없음

3) 환영철강공업(주)

독점규제 및 공정거래에 관한 법률 위반과 관련하여 당사 등 11개사를 피고로 한 손해배상소송 외 4건이 법원에 계류중이며, 소송의 결과는 현재로서 예측할 수 없습니다.

소송명	소송내용	소제기일	소송당사자		진행 상황	항후일정 및 대응방안	소송결과가 회사에 미칠 영향
			원고	피고			
손해배상청 구소송	부당담합행위로 인하여 입은 손해의 배상을 피고들에게 청구함 - 소장상 청구액은 118,395백만원 (당사 해당분 7,830백만원)	2023.3.22	대한민국 외 215	환영철강공업 (주) 외 10	진행중	법적절차에 따라 소송대응	- 소송 결과에 따라 금전적 손실이 발생할 수 있음 - 소송 결과는 현재로서는 예측할 수 없음
손해배상청 구소송	부당담합행위로 인하여 입은 손해의 배상을 피고들에게 청구함 - 소장상 청구액은 29,181백만원 (당사 해당분 2,659백만원)	2023.8.24	대한민국 외 127	환영철강공업 (주) 외 10	진행중	법적절차에 따라 소송대응	- 소송 결과에 따라 금전적 손실이 발생할 수 있음 - 소송 결과는 현재로서는 예측할 수 없음
손해배상청 구소송	부당담합행위로 인하여 입은 손해의 배상을 피고들에게 청구함 - 소장상 청구액은 66백만원	2023.8.31	한국농어촌 공사 외 136	환영철강공업 (주) 외 10	진행중	법적절차에 따라 소송대응	- 소송 결과에 따라 금전적 손실이 발생할 수 있음 - 소송 결과는 현재로서는 예측할 수 없음
손해배상청 구소송	舊부산 공장부지 불법 매립폐기물로 인하여 입은 손해의 배상을 피고들에게 청구함 - 소장상 예비적 청구액은 1,000백만원	2024.5.27	부산도시공사	환영철강공업 (주) 외 1	진행중	법적절차에 따라 소송대응	- 소송 결과에 따라 금전적 손실이 발생할 수 있음 - 소송 결과는 현재로서는 예측할 수 없음
중대재해관련 형사소송	중대재해사고 발생으로 인한 형사소송(산업재해치사, 산안법위반, 업무상 과실치사)	2024.7.10	대전지방검찰청 서산지청	환영철강공업 (주) 외 1	진행중	법적절차에 따라 소송대응	- 소송 결과에 따라 금전적 손실이 발생할 수 있음 - 소송 결과는 현재로서는 예측할 수 없음

(2) 견질 또는 담보용 어음, 수표현황

- 해당사항 없음 -

(3) 채무 보증 현황

- 해당사항 없음 -

(4) 채무인수약정 현황

- 해당사항 없음 -

(5) 그 밖의 우발채무 등

- 우발채무 등에 관한 사항은 'Ⅲ. 재무에 관한 사항'의 '3. 연결재무제표 주석'과 '5. 재무제표 주석'을 참조하시기 바랍니다.

3. 제재 등과 관련된 사항

(1) 제재현황

모회사인 KISCO홀딩스는 해당사항이 없으며 주요 종속기업인 한국철강(주)와 환영철강공업(주)는 아래와 같습니다.

1) 한국철강(주)

① 수사·사법기관의 제재현황

일자	제재기관	대상자	처벌 또는 조치 내용	금전적 제재금액	횡령·배임 등 금액	근거법령	처벌·조치에 대한 회사의 이행사항	재발방지를 위한 회사의 대책
2021.10.27	서울중앙지방법원	한국철강(주)	벌금	50,000천원	-	독점규제 및 공정거래에 관한 법률 제19조 제1항 제1호, 제70조, 제66조 제1항 제9호 형법 제37조 전단, 제38조 제1항 제2호 형사소송법 제334조 제1항	벌금 납부완료	독점규제 및 공정거래에 관한 법률 준수 및 내부기준 강화
2021.12.20	창원지방법원	한국철강(주)	벌금	3,000천원	-	잔류성오염물질관리법 제34조 제3호, 제14조 제3항	벌금 납부완료	잔류성오염물질 다이옥신 배출허용기준 준수
		대표이사	벌금	3,000천원	-	잔류성오염물질관리법 제36조, 제34조 제3호, 제14조 제3항 형사소송법 제334조 제1항 형법 제70조 제1항, 제69조 제2항		
2023.12.06	서울고등법원	한국철강(주)	벌금	100,000천원	-	독점규제 및 공정거래에 관한 법률 제19조 제1항 제3호, 제8호, 제66조 제1항, 제70조, 형사소송법 제334조 제1항	벌금 납부완료	독점규제 및 공정거래에 관한 법률 준수 및 내부기준 강화
		직원	징역, 벌금	5,000천원	-		벌금 납부완료	

② 행정기관의 제재현황

가. 공정거래위원회의 제재현황

일자	제재기관	대상자	처벌 또는 조치 내용	금전적 제재금액	사유	근거법령	처벌·조치에 대한 회사의 이행사항	재발방지를 위한 회사의 대책
2021.01.19	공정거래위원회	한국철강(주)	과징금	49,616,000천원	첵스그램 구매관련 부당한 공동행위	독점규제 및 공정거래에 관한 법률 제19조 제1항 제1호	과징금 납부완료	독점규제 및 공정거래에 관한 법률 준수 및 내부기준 강화
2022.11.11	공정거래위원회	한국철강(주)	과징금	31,830,000천원	관수철근 입찰관련 부당한 공동행위	독점규제 및 공정거래에 관한 법률 제19조 제1항 제3호 및 제8호	과징금 납부완료	독점규제 및 공정거래에 관한 법률 준수 및 내부기준 강화

나. 기타 행정·공공기관의 제재현황

일자	제재기관	대상자	처벌 또는 조치 내용	금전적 제재금액	사유	근거법령	처벌·조치에 대한 회사의 이행사항	재발방지를 위한 회사의 대책
2020.06.30	부산지방고용노동청 창원지원장	한국철강(주)	과태료	1,600천원	안전검사 미 실시	산업안전보건법 제93조 제1항	과태료 납부완료	산업안전보건법 법률 준수 및 해당사항 개선 조치
2023.01.19	조달청	한국철강(주)	입찰참가자 격제한 (6개월)	-	경쟁입찰 담합	국가를 당사자로 하는 계약에 관한 법률 제27조 제1항 제2호	입찰제한 6개월 이행	국가를 당사자로 하는 계약에 관한 법률 준수

2) 환영철강공업(주)

① 수사·사법기관의 제재현황

일자	제재기관	대상자	처벌 또는 조치 내용	금전적 제재금액	징역·배임 등 금액	근거법령	처벌·조치에 대한 회사의 이행사항	재발방지를 위한 회사의 대책
2021.10.27	서울중앙지방법원	환영철강공업(주)	벌금	50,000천원	-	독점규제 및 공정거래에 관한 법률 제19조 제1항 제1호, 제70조, 제66조 제1항 제9호 형법 제37조 전단, 제38조 제1항 제2호 형사소송법 제334조 제1항	벌금 납부완료	독점규제 및 공정거래에 관한 법률 준수 및 내부기준 강화
2023.12.06	서울고등법원	환영철강공업(주)	벌금	100,000천원	-	독점규제 및 공정거래에 관한 법률 제19조 제1항 제3호, 제8호, 제66조 제1항, 제2항, 제70조, 형사소송법 제315조 제30조, 제40조	벌금 납부완료	독점규제 및 공정거래에 관한 법률 준수 및 내부기준 강화
		직원	징역, 벌금	5,000천원	-		벌금 납부완료	
2024.05.02	대전지방법검찰청 서산지청	환영철강공업(주)	벌금	5,000천원	-	환경오염시설의 통합관리에 관한 법률 제46조, 제39조 제4호, 제21조 제1항 제2호 가목, 형사소송법 제334조 제1항, 형법 제70조 제1항, 제69조 제2항	벌금 납부완료	환경오염시설의 통합관리에 관한 법률 준수 및 내부기준 강화
		대표이사	벌금	5,000천원	-		벌금 납부완료	

② 행정기관의 제재현황

가. 공정거래위원회의 제재현황

일자	제재기관	대상자	처벌 또는 조치 내용	금전적 제재금액	사유	근거법령	처벌·조치에 대한 회사의 이행사항	재발방지를 위한 회사의 대책
2022.11.18	공정거래위원회	환영철강공업(주)	과징금	20,607,000천원	관수혈근 입찰관련 부당한 공동행위	독점규제 및 공정거래에 관한 법률 제19조 제1항 제3호 및 제8호	과징금 납부완료	독점규제 및 공정거래에 관한 법률 준수 및 내부기준 강화

나. 기타 행정·공공기관의 제재현황

일자	제재기관	대상자	처벌 또는 조치 내용	금전적 제재금액	사유	근거법령	처벌·조치에 대한 회사의 이행사항	재발방지를 위한 회사의 대책
----	------	-----	-------------	----------	----	------	--------------------	-----------------

2023.01.19	조달청	환영철강공업(주)	입찰 참가 자격 제한 (24개월) (2023.01.27~ 2025.01.26)	-	경쟁입찰 담합	국가를 당사자로 하는 계약에 관한 법률 제27조 제1항 제2호	입찰제한 24개월 이행	국가를 당사자로 하는 계약에 관한 법률준수
2023.03.31	대전지방고용 노동청천안지 청	환영철강공업(주)	부분 작업중지 명령 (암연공정 작업 일체)	-	중대재해 발생	산업안전보건법 제55조 제1항	작업중지(*1)	산업안전보건법 법률 준수 및 해당사항 개선조치
2023.11.09	대전지방고용 노동청천안지 청	환영철강공업(주)	과태료 부과	10,800천원	MSDS교육 누락 MSDS경고표 미부착 안전보건표지 미설치	산업안전보건법 제114조 제3항 산업안전보건법 제115조 제2항 산업안전보건법 제37조	과태료 납부완료	산업안전보건법 법률 준수 및 해당사항 개선조치
2024.07.25	금강유역 환경청	환영철강공업(주)	조업중지 명령 (당진공장 사업장 전체)	-	환경오염시설의 통 합관리에 관한 법 률 위반	환경오염시설법 제21조제1항제 2호 가목	조업중지 10일 이행(*2)	환경오염시설의 통합 관리에 관한 법률 준 수 및 해당사항 개선조치

(*1)2023.04.14.부로 중대재해 작업중지 명령이 해제되었습니다.
(*2)2024.08.04.부로 조업중지 명령이 해제되었습니다.

(2) 한국거래소 등으로부터 받은 제재현황

- 해당사항 없음 -

(3) 단기매매차익 미환수 현황

- 해당사항 없음 -

4. 작성기준일 이후 발생한 주요사항 등 기타사항

(1) 작성기준일 이후 발생한 주요사항

- 해당사항 없음 -

(2) 녹색경영

모회사인 KISCO홀딩스는 해당사항이 없으며 주요 종속회사인 한국철강(주)와 환영철강공업(주)는 저탄소 녹색성장 기본법 제42조제5항에 따른 관리업체에 해당됩니다

[한국철강(주)]

회사는 「저탄소 녹색성장 기본법 제42조」 및 「온실가스 에너지 관리업체의 지정 및 관리 등에 관한 지침」(환경부 고시 2010-109호)에 따른 관리업체로 지정되는 등철강산업에 대한 환경관련 규제가 강화됨에 따라 사업장 내에서 발생하는 폐기물을 상시 감시 및 최적의 처리시스템을 통해 처리하고 있으며, 폐기물 감량을 위해 노력하고 있습니다.

회사의 2023년 온실가스 배출량 및 에너지 사용량은 아래와 같습니다.

사업장명	연간 온실가스배출량 (tCO ₂ e)			연간 에너지사용량 (TJ)			
	직접배출	간접배출	총량	연료사용량	전기사용량	스팀사용량	총량
	(Scope1)	(Scope2)					
한국철강	99,434	274,608	374,042	976	5,738	-	6,714

[환영철강공업(주)]

회사는 「저탄소 녹색성장 기본법 제42조」 및 「온실가스 에너지 관리업체의 지정 및 관리 등에 관한 지침」(환경부 고시 2010-109호)에 따른 관리업체로 지정되는 등철강산업에 대한 환경관련 규제가 강화됨에 따라 사업장 내에서 발생하는 폐기물을 상시 감시 및 최적의 처리시스템을 통해 처리하고 있으며, 폐기물 감량을 위해 노력하고 있습니다.

회사의 2023년 온실가스 배출량 및 에너지 사용량은 아래와 같습니다.

사업장명	연간 온실가스배출량 (tCO ₂ e)			연간 에너지사용량(TJ)			
	직접배출	간접배출	총량	연료사용량	전기사용량	스팀사용량	총량
	(Scope1)	(Scope2)					
환영철강공업	58,662	194,113	252,775	651	4,056	-	4,707

XII. 상세표

1. 연결대상 종속회사 현황(상세)

기업공시서식 작성기준에 따라 분기보고서에는 본 항목을 기재하지 아니하였습니다.(사업보고서에 기재 예정)

2. 계열회사 현황(상세)

기업공시서식 작성기준에 따라 분기보고서에는 본 항목을 기재하지 아니하였습니다.(사업보고서에 기재 예정)

3. 타법인출자 현황(상세)

기업공시서식 작성기준에 따라 분기보고서에는 본 항목을 기재하지 아니하였습니다.(사업보고서에 기재 예정)

【 전문가의 확인 】

1. 전문가의 확인

-해당사항 없음-

2. 전문가와의 이해관계

-해당사항 없음-