

목 차

반기보고서	1
【대표이사 등의 확인】	2
I. 회사의 개요	3
1. 회사의 개요	3
2. 회사의 연혁	6
3. 자본금 변동사항	9
4. 주식의 총수 등	10
5. 정관에 관한 사항	12
II. 사업의 내용	13
1. 사업의 개요	13
2. 주요 제품 및 서비스	13
3. 원재료 및 생산설비	16
4. 매출 및 수주상황	21
5. 위험관리 및 파생거래	24
6. 주요계약 및 연구개발활동	28
7. 기타 참고사항	30
III. 재무에 관한 사항	38
1. 요약재무정보	38
2. 연결재무제표	41
3. 연결재무제표 주식	47
4. 재무제표	66
5. 재무제표 주식	71
6. 배당에 관한 사항	81
7. 증권의 발행을 통한 자금조달에 관한 사항	83
7-1. 증권의 발행을 통한 자금조달 실적	83
7-2. 증권의 발행을 통해 조달된 자금의 사용실적	84
8. 기타 재무에 관한 사항	85
IV. 이사의 경영진단 및 분석의견	91
V. 회계감사인의 감사의견 등	92
1. 외부감사에 관한 사항	92
2. 내부통제에 관한 사항	93
VI. 이사회 등 회사의 기관에 관한 사항	94
1. 이사회에 관한 사항	94
2. 감사제도에 관한 사항	95
3. 주주총회 등에 관한 사항	99
VII. 주주에 관한 사항	104
VIII. 임원 및 직원 등에 관한 사항	106
1. 임원 및 직원 등의 현황	106
2. 임원의 보수 등	107
IX. 계열회사 등에 관한 사항	109
X. 대주주 등과의 거래내용	111
XI. 그 밖에 투자자 보호를 위하여 필요한 사항	114
1. 공시내용 진행 및 변경사항	114
2. 우발부채 등에 관한 사항	114
3. 제재 등과 관련된 사항	114

4. 작성기준일 이후 발생한 주요사항 등 기타사항.....	116
XII. 상세표	117
1. 연결대상 종속회사 현황(상세).....	117
2. 계열회사 현황(상세).....	117
3. 타법인출자 현황(상세)	118
【 전문가의 확인 】	119
1. 전문가의 확인	119
2. 전문가와의 이해관계	119

반기보고서

(제 66 기)

사업연도 2021년 01월 01일 부터
 2021년 06월 30일 까지

금융위원회

한국거래소 귀중

2021년 08월 17일

제출대상법인 유형 :

주권상장법인

면제사유발생 :

해당사항 없음

회 사 명 :

KISCO홀딩스주식회사

대 표 이 사 :

이 병 제

본 점 소 재 지 :

경남 창원시 성산구 공단로 103번길 12

(전 화) 055)260-0500

(홈페이지) <http://www.kiscoholdings.co.kr>

작 성 책 임 자 :

(직 책) 재무관리팀장 (성 명) 홍 승 식

(전 화) 02)705-4532

【 대표이사 등의 확인 】

대표이사등의 확인 · 서명

확 인 서

우리는 당사의 대표이사 및 신고업무담당이사로서 이 공시서류의 기재내용에 대해 상당한 주의를 다하여 직접 확인·검토한 결과, 중요한 기재사항의 기재 또는 표시의 누락이나 허위의 기재 또는 표시가 없고, 이 공시서류에 표시된 기재 또는 표시사항을 이용하는 자의 중대한 오해를 유발하는 내용이 기재 또는 표시되지 아니하였음을 확인합니다.

또한, 당사는 「주식회사 등의 외부감사에 관한법률」 제8조의 규정에 따라 내부 회계관리제도를 마련하여 운영하고 있음을 확인합니다.

2021. 08. 17

【회사명】 KISCO홀딩스 주식회사

대표이사 【대표이사명】 이 병 제



신고업무담당이사 【이사명】 문 중 인



I. 회사의 개요

1. 회사의 개요

(1) 연결대상 종속회사 개황

1) 연결대상 종속회사 개황

(단위 : 사)

구분	연결대상회사수				주요 종속회사수
	기초	증가	감소	기말	
상장	1	-	-	1	1
비상장	3	-	-	3	1
합계	4	-	-	4	2

※상세 현황은 '상세표-1. 연결대상 종속회사 현황(상세)' 참조

2) 연결대상회사의 변동내용

구분	자회사	사유
신규 연결	-	-
연결 제외	-	-

(2) 회사의 법적, 상업적 명칭

당사는 KISCO홀딩스주식회사라 칭하고 한글로는 키스코홀딩스주식회사라고 표기하며, 영문으로는 KISCO Holdings Corp. 라고 표기합니다.

(3) 설립일자 및 존속기간

당사는 1957년 2월 19일에 한국철강주식회사로 설립되었으며 1989년 11월에 기업공개를 실시하였습니다. 또한, 2008년 9월 1일부로 투자사업부문을 인적 분할하여 KISCO홀딩스주식회사로 변경하고, 2008년 9월 29일부로 유가증권시장 재상장을 승인받았습니다.

(4) 본사의 주소, 전화번호 및 홈페이지

- ① 주소 : 창원시 성산구공단로 103번길 12
- ② 전화번호 : 055) 260 - 0500
- ③ 홈페이지 : <http://www.kiscoholdings.co.kr>

(5) 회사사업 영위의 근거가 되는 법률

당사는 독점규제 및 공정거래에 관한 법률에 의한 지주회사입니다.

(6) 중소기업 등 해당여부

중소기업 해당 여부	미해당
벤처기업 해당 여부	미해당
중견기업 해당 여부	해당

(7) 주요 사업의 내용 및 향후 추진하려는 신규사업

1) 주요사업의 내용

당사는 사업부문별로 자회사의 주식을 취득하여 소유함으로써 자회사의 사업내용을 지배, 경영지도, 정리, 육성하는 지주사업을 기본으로 하고 있습니다.
또한, 자회사가 영위하는 사업으로는 철근 및 압연제품 제조 및 도매업과 임대업, 섬유 판매업 등이 있습니다.

한국철강(주)는 고객의 요구를 만족시키기 위해 새로운 기술개발과 설비에 과감히 투자하여 120톤 전기로 및 L/F설비를 도입하여 고품질의 철강재 제품을 생산하고 있습니다. 주로 제강, 압연 및 기타 1차 금속제품 제조가공 판매업을 영위하고 있으며 공장내 산소공장에서 생산되는 산소 및 질소, 아르곤 등을 수요처에 판매하고 있습니다. 그외 사업으로 환경보전물품, 환경오염방지시설, 산업폐기물 처리시설, 오물종말처리시설의 설계, 제작, 감리 및 시공업, 선박해체업, 부동산 임대 및 매매업, 수출·입업 및 동대행업, 장단기 금융업 및 전세업, 사업목적 범위내의 기술용역업, 건설업(토목,주택,건축공사업),택지조성 및 공급업, 건설자재 판매업, 주택공급업, 부가통신업,인터넷 및 정보통신업, 전자상거래업, 에너지 관련사업, 각 호에 부대되는 일체의 사업을 영위하고 있습니다.

환영철강공업(주)는 다양한 소비자의 욕구를 만족시키고, 양질의 철강재를 안정적으로 공급하기 위하여 지난 1993년 5월 충남 당진에 1,400억원을 투자 연간 80만톤 규모의 첨단 자동화설비를 갖춘 제강공장과 압연공장을 완공하였습니다. 당사는 100톤급의 DC전기로를 비롯하여 연산 80만톤급 연주기 및 연산 75만톤 압연설비를 갖추고 BILLET및 건설용 자재인 철근을 생산하고 있습니다. 또한 2008년 7월경 당진산소공장을 완공하여 제강공정에 필요한 기체산소를 공급하고 있으며, 잉여물로 생산되는 액체산소와 고순도 액체질소, 액체알곤은 산업가스 수요처에 판매하고 있습니다. 그외 사업으로는 임가공업, 부동산임대업, 고철의 수집 및 가공업, 전자상거래업,인터넷정보통신업, 부가통신업, 동산임대업 등 각 사업에 부대하는 일체의 사업을 영위하고 있습니다.

※자세한 주요사업내용은 II. 사업의 내용을 참고 바라며, 손자회사 및 계열회사는 생략하였습니다.

2) 향후 추진하려는 신규사업

당사는 결산일 현재 해당사항이 없습니다.

(8) 신용평가에 관한 사항

1) 최근3개년도 신용평가

평가일	평가대상	신용등급	평가회사 (신용평가등급범위)	평가구분
2021.07.07	기업신용평가	AA	CRETOP (AAA ~ D)	정기평가
2021.03.11	기업신용평가	AA	CRETOP (AAA ~ D)	정기평가
2019.11.22	기업신용평가	AA+	CRETOP (AAA ~ D)	정기평가

2) 기업평가등급 정의

기업평가등급	정 의
AAA	채무상환능력이 최고 우량한 수준임
AA	채무상환능력이 매우 우량하나, AAA(aaa)보다는 다소 열위한 요소가 있음
A	채무상환능력이 우량하나, 상위등급에 비해 경기침체 및 환경변화의 영향을 받기 쉬움
BBB	채무상환능력이 양호하나, 장래 경기침체 및 환경악화에 따라 채무상환 능력이 저하될 가능성이 내포되어 있음
BB	채무상환능력은 인정되나, 장래의 경제여건 및 시장환경 변화에 따라 그 안정성면에서는 다소 불안한 요소가 내포되어 있음
B	현재시점에서 채무상환 능력에는 당면 문제는 없으나, 장래의 경제여건 및 시장환경 변화에 따라 그 안정성면에서는 불안한 요소가 있음
CCC	현재시점에서 채무불이행 가능성을 내포하고 있음
CC	채무불이행 가능성이 높음
C	채무불이행 가능성이 매우 높음
D	현재 채무불이행 상태에 있음
NR	조사거부, 등급취소 등의 이유로 신용등급을 표시하지 않는 무등급

※ 상기 등급 중 'AA'등급부터 'CCC'등급까지는 등급 내 상대적 우열에 따라 "+", "-" 로 구분됩니다.

(9) 회사의 주권상장(또는 등록·지정)여부 및 특례상장에 관한 사항

주권상장 (또는 등록·지정)여부	주권상장 (또는 등록·지정)일자	특례상장 등 여부	특례상장 등 적용법규
유가증권시장	1989년 11월 13일	-	-

※ 회사는 1989년 11월 13일 주권상장하였으며, KISCO홀딩스(주)와 한국철강(주)로 인적 분할하면서 투자 및 지주사업으로 업종전환함에 따라 2008년 9월 29일부로 유가증권시장재상장을 승인받았습니다.

2. 회사의 연혁

[KISCO홀딩스(주)]

(1) 설립일 이후 회사의 주된 변동내용

- 2008년 09월 : KISCO홀딩스(주)와 한국철강(주)로 분할,
생산설비 한국철강(주)로 이전으로 투자 및 지주사업으로 업종전환
및 유가증권시장 재상장
- 2011년 04월 : 자회사 탈퇴(영흥철강(주), 지분매각)
- 2012년 12월 : 자회사 탈퇴(영와이어비나, 대흥산업에서 지분매각)

(2) 회사의 본점소재지 및 변경

창원시 마산합포구 월영동 621번지에서 창원시 성산구 공단로 103번길 12로
본점 소재지를 이전(2004년 4월 8일)하였습니다.

(3) 최대주주의 변동

최대주주는 장세홍으로 결산일 현재 지분율은 34.97%이며 당기중 최대주주의 변동은 없습니다.

(4) 경영진의 중요한 변동

보고서 작성기준일 현재 당사 대표이사는 장세홍, 이병제의 각자 대표체제로 운영되고 있으며, 최근 5사업연도의 대표이사 변동내역은 다음과 같습니다.

변동일자	주총종류	선임		임기만료 또는 해임
		신규	재선임	
2018년 03월 23일	정기주총	대표이사 이병제	대표이사 장세홍	대표이사 문종인

(4) 상호의 변경

2008년 09월 회사 분할에 따라 상호를 KISCO홀딩스 주식회사로 변경하였습니다.

(5) 합병, 분할(합병), 포괄적 주식교환·이전, 중요한 영업의 양수·도 등

- 한국철강(주) 분할(2008년 9월) : 분할되는 회사 - KISCO홀딩스주식회사
분할신설 회사 - 한국철강주식회사

[한국철강(주)]

설립일 이후 회사의 주된 변동내용은 다음과 같습니다.

- (1) 설립일 : 2008.09. 한국철강(주) 설립
KISCO홀딩스(주) 인적분할
분할전 연혁은 KISCO홀딩스(주) 연혁 참조
- 2008.10. 신규단강(70톤 특수강 전기로) 설비 준공
- 2008.12. 20톤 단강 공장 매각
- 2008.12. 신규단조(10,000톤 프레스) 설비 준공
- 2009.03. 박막태양전지 모듈 국내 제1호 인증획득
- 2009.08. 박막태양전지 모듈 TUV(유럽) 인증획득
- 2009.09. 박막태양전지 모듈 UL(미국),cUL(캐나다) 인증획득

- 2010.06. ISO 14001, OHSAS 18001, KOSHA 18001 인증 획득
- 2011.03. 결정질 모듈라인 설비 준공(65MW) 및 해외인증 획득
- 2011.04. ASME MO 인증 획득
- 2011.07. 미국 선급협회 단강 단조품 제품인증 획득
- 2011.11. KEPIC 단조품 재료업체 인증 및 일본해사협회 선박용 단강 단조품 제품인증 획득
- 2012.02. 프랑스, 독일, 영국, 이탈리아, 노르웨이 선급협회 단강 단조품 제품인증 획득
- 2012.04. 태양광사업부문 가동중단
- 2013.06. 중국선급협회 단강, 단조품 제품인증 획득
- 2014.12. 바르질라 단조품 제품인증 획득
- 2015.10. Crank Throw 가공공장 준공
- 2016.12. 내진용 철근 인증취득
- 2020.05. 단조사업부문 가동중단

(2) 회사의 본점소재지 변경

당사는 2008년 9월 1일 경남 창원시 성산구 공단로103번길 12에서 설립 되었습니다. 이후 본점 소재지 변경은 없습니다.

(3) 최대주주의 변동

최대주주는 지주회사인 KISCO홀딩스(주)로 결산일 현재 지분율은 40.81% 이며, 현재 최대주주의 변동은 없습니다.

(4) 경영진의 중요한 변동

보고서 작성기준일 현재 당사 대표이사는 문종인, 이수하 각자 대표체제로 운영되고 있으며, 최근 5사업연도의 대표이사 변동내역은 다음과 같습니다.

변동일자	주총종류	선임		임기만료 또는 해임
		신규	재선임	
2018년 03월 23일	정기주총	대표이사 문종인 대표이사 이수하	-	대표이사 장세홍 대표이사 조완제

(5) 기타 설립이후 중요한 변동 상황

2008년 09월 29일 유가증권시장 상장하였습니다.

[환영철강공업(주)]

-회사의 주된 변동내역-

- 2002. 01. 18 부산공장 매각 종료
- 2002. 02. 27 본사 이전 (부산에서 당진으로 이전)
- 2002. 04. 27 주식 거래소 상장 폐지
- 2002. 07. 24 회사정리계획변경인가로 무상감자(113만주→24만주로 감소)
- 2002. 10. 10 KISCO홀딩스주식회사(구,한국철강주식회사)그룹으로 편입
제3자 배정에 의한 유상증자(증자400억, 발행주식 800만주)
- 2003. 01. 02 회사정리절차종결 결정(부산지방법원 제12민사부)
- 2003. 07. 29 전기로 로체 교체(전도성 내화물 → PIN TYPE)

2003. 12. 26 서울사무소 이전(주소변경)
 2006. 09. 16 유상감자(200만주감자20%,자본금500억 → 400억)
 2008. 07. 당진 산소공장 준공
 2010. 12. 칠서 제2산소공장 준공
 2019. 12. 31 칠서 제2산소공장 매각

(1) 회사의 본점소재지 변경

- 1) 본점소재지 : 충청남도 당진시 석문면 보덕포로 587
- 2) 최근 5사업연도 이내에 본점소재지가 변경된 사항은 없습니다.

(2) 경영진의 중요한 변동

변동일자	주종종류	선임		임기만료 또는 해임
		신규	재선임	
2018년 03월 23일	정기주총	대표이사 정철기 사내이사 김성봉 사내이사 이수근	-	대표이사 김영진 사내이사 조우용

(3) 최대주주의 변동

환영철강공업(주)는 2002년 10월 KISCO홀딩스(구,한국철강)와의 성공적인 M&A를 통해 KISCO홀딩스그룹사에 편입되었고 최대주주인 KISCO홀딩스의 현재 지분율은 83.50%입니다.

3. 자본금 변동사항

자본금 변동추이

(단위 : 원, 주)

종류	구분	66기 (2021년 반기)	65기 (2020년말)	64기 (2019년말)
보통주	발행주식총수	18,476,380	18,476,380	18,476,380
	액면금액	1,000	1,000	1,000
	자본금	18,476,380,000	18,476,380,000	18,476,380,000
우선주	발행주식총수	-	-	-
	액면금액	-	-	-
	자본금	-	-	-
기타	발행주식총수	-	-	-
	액면금액	-	-	-
	자본금	-	-	-
합계	자본금	18,476,380,000	18,476,380,000	18,476,380,000

4. 주식의 총수 등

(1) 주식의 총수 현황

(기준일 : 2021년 06월 30일)

(단위 : 주)

구 분	주식의 종류			비고
	보통주	우선주	합계	
I. 발행할 주식의 총수	150,000,000	-	150,000,000	-
II. 현재까지 발행한 주식의 총수	18,476,380	-	18,476,380	-
III. 현재까지 감소한 주식의 총수	-	-	-	-
1. 감자 2. 이익소각 3. 상환주식의 상환 4. 기타	-	-	-	-
	-	-	-	-
	-	-	-	-
	-	-	-	-
IV. 발행주식의 총수 (II-III)	18,476,380	-	18,476,380	-
V. 자기주식수	4,621,815	-	4,621,815	-
VI. 유통주식수 (IV-V)	13,854,565	-	13,854,565	-

(2) 자기주식 취득 및 처분 현황

(기준일 : 2021년 06월 30일)

(단위 : 주)

취득방법	주식의 종류	기초수량	변동 수량			기말수량	비고		
			취득(+)	처분(-)	소각(-)				
배당 가능 이익 범위 이내 취득	직접 취득	장내	보통주	3,180,660	-	-	-	3,180,660	-
		직접 취득	우선주	-	-	-	-	-	-
		장외 직접 취득	보통주	-	-	-	-	-	-
			우선주	-	-	-	-	-	-
		공개매수	보통주	-	-	-	-	-	-
			우선주	-	-	-	-	-	-
	소계(a)	보통주	3,180,660	-	-	-	3,180,660	-	
		우선주	-	-	-	-	-	-	
	신탁 계약에 의한 취득	수탁자 보유수량	보통주	297,611	-297,611	-	-	-	-
			우선주	-	-	-	-	-	-
		현물보유수량	보통주	-	1,441,155	-	-	1,441,155	-
			우선주	-	-	-	-	-	-
소계(b)		보통주	297,611	1,143,544	-	-	1,441,155	-	
		우선주	-	-	-	-	-	-	
기타 취득(c)	보통주	-	-	-	-	-	-		
	우선주	-	-	-	-	-	-		
총 계(a+b+c)	보통주	3,478,271	1,143,544	-	-	4,621,815	-		
	우선주	-	-	-	-	-	-		

※ 회사는 2020년 11월 24일 미래에셋증권주식회사와 주가안정 및 주주가치제고를 위해 자기주식 취득 신탁 계약을 체결하였으며, 2021년 5월 24일 해당 신탁계약을 해지후 현물(1,441,155주)로 반환 받았습니다.

5. 정관에 관한 사항

정관변경이력

정관변경일	해당주총명	주요변경사항	변경이유
2018.03.23	제62기 정기주주총회	제5조(발행예정주식의 총수) 제6조(일주의 금액)	주식 액면분할
2019.03.29	제63기 정기주주총회	제9조 (주식 및 신주인수권증서에 표시 되어야 할 권리의 전자등록) 제11조 (명의개서대리인) 제12조 < 삭제 2019.3.29 > 제15조의2 (사채 및 신주인수권증권에 표시되어야 할 권리의 전자등록) 제41조의2 (감사위원회의 구성) 제41조의3 (감사위원회의 직무) 제43조의2 (외부감사인의 선임)	전자증권제도 시행과 상법, 외부감사법 개정사항 반영
2020.03.27	제64기 정기주주총회	제13조(기준일) 제17조(소집시기)	상법 시행령 개정 취지에 따 라 주주총회에서 권리를 행사 할 수 있는 주주의 기준일을 이사회에서 정할 수 있도록 함
2021.03.26	제65기 정기주주총회	제8조의2 (종류주식의 수와 내용) 제10조의3 (주식매수선택권) 제10조의4 (동등배당) 제11조 (명의개서대리인) 제12조 (주주명부 작성 비치) 제14조의2 (전환사채의 발행) 제15조 (신주인수권부사채의 발행) 제19조 (소집통지 및 공고) 제31조 (이사의 임기) 제41조의2 (감사위원회의 구성) 제45조 (이익배당)	상법과 전자증권법에 따른 개 정사항을 반영하고 이사 임기 를 조정함

II. 사업의 내용

1. 사업의 개요

(1) 사업의 개요

KISCO홀딩스는 다른 회사의 주식을 소유한 회사이며 단순히 주식을 소유하는 것만이 아니라 법적기준 이상의 해당회사의 주식(의결권)을 보유함으로써 그 회사에 대하여 실질적인 지배권을 취득하는 것을 사업의 목적으로 하는 지주회사입니다.

현재는 종속기업으로 한국철강(주), 환영철강공업(주), 대흥산업(주), (주)서릉 등이 있으며, 사업부문별로는 지주부문[KISCO홀딩스(주)], 철강제조부문[한국철강(주), 환영철강공업(주)], 임대부문[대흥산업(주)], 섬유판매부문[(주)서릉]이 있습니다. 지주회사의 영업수익은 배당금수익과 용역수익(경영관리용역 및 기타용역) 등으로 구성되어 있습니다.

사업부문	대상회사	품 목	구체적용도
지주부문	KISCO홀딩스(주)	-	용역 및 배당
철강제조	한국철강(주)	철 근	건축구조용
		기 타	-
	환영철강공업(주)	철 근	건축구조용
		기 타	-
임대업	대흥산업(주)	-	임대
섬유판매	(주)서릉	섬유	의류

(2) 공시대상 사업부문의 구분

당사는 주권상장법인으로서 자본시장과 금융투자업에 관한 법률 제 159조에 의하여 주요경영사항을 신고(공시)하고 있으며, 동시에 공정거래위원회에 신고된 지주회사로서 유가증권시장공시규정 제8조에 의하여 자회사의 주요경영사항에 대하여도 신고하고 있습니다.

공정거래법상 신고대상 자회사의 범위는

지주회사가 소유하고 있는 자회사주식의 직전 사업연도말 재무상태표상 가액이

지주회사의 직전 사업연도말 자산총액의 10%이상이거나 750억이상인 자회사이며, 그 대상회사는 종속기업인 한국철강(주)와 환영철강공업(주)인 2개사입니다.

2. 주요 제품 및 서비스

[KISCO홀딩스(주)]

지주회사로서 해당사항이 없습니다.

[한국철강(주)]

(1) 회사는 건설업에 사용되는 철근을 생산, 판매하고 있으며 각 제품별 매출액 및 총 매출액에서 차지하는 비율은 다음과 같습니다.

(단위 :백만원)

부문	매출유형	품 목	구체적용도	매출액	비율(%)
철강	제 품	철 근	건축구조용	362,727	97.04
	상 품	철 근	건축구조용	2,070	0.55
	기 타	BILLET外	-	8,997	2.41
합계			-	373,794	100.00

(2) 주요 제품등의 가격변동

(단위 : 원/ton)

부문	품 목		제14기 반기	제13기	제12기
철강	철 근	내수	769,504	628,389	661,745

(3) 산출기준 및 가격변동원인

부문	품 목	내 용	
철강	철 근	산출기준	제품판매가격은 총매출액에서 총판매수량으로 나눈가격(총평균가격)으로 계산 [제품판매가격 = 총매출액 / 총판매수량]
		가격변동원인	철근제품 시장 판매가격의 상승이 주요 원인

[환영철강공업(주)]

(1) 주요 제품 등의 현황

회사는 제강공장에서 생산한 BILLET를 압연공정에서 가열한 후 생산한 철근을 판매하고 있습니다. 또한 제강 및 압연공장 제품생산시 발생하는 부산물과 기타 발생하는품목을 판매하고 있습니다. 당사의 매출은 철근판매가 주를 이루며 각 품목별 매출액및 총매출액에서 차지하는 비율을 다음과 같이 구분하였습니다

(단위 :백만원)

부문	매출유형	품 목	구체적용도	매출액	비율(%)
철강	제 품	철 근	건축구조용	297,823	96.13
	반제품	BILLET	-	6,606	2.13
	기 타	산소 외	-	5,392	1.74
합계			-	309,821	100.00

(제품설명)

- 1) 철 근 : 건축용 자재. 원형봉강으로 표면에 횡방향으로 일정한 간격의 마디가 있어 콘크리트 부착력이 강하도록 하는 제품.
- 2) BILLET : 반제품으로 철근, 봉강, 형강, 선재 등을 생산하기 위한 원재료임. 절단면의 한변이 120~150mm, 길이는 3~12m를 주로 사용.

당사의 제품가격 산출기준은 월품목별 매출액에 월품목별 판매량을 나눈값으로 산출하고 있습니다. 주요 제품 가격변동추이는 다음과 같이 구분하였습니다.

(단위 : 원/톤)

품 목	제45기 반기	제44기	제43기
철 근(내수)	783,083	646,755	674,839
BILLET(내수)	-	-	580,052
BILLET(수출)	657,868	476,991	-

※ 가격변동원인 : 철강 경기에 따른 가격 변동

3. 원재료 및 생산설비

[KISCO홀딩스(주)]

지주회사로서 해당사항이 없습니다.

[한국철강(주)]

(1) 주요 원재료

당사는 전기로 제강의 주원료로 철스크랩을 사용하고 있습니다. 국내 철스크랩이 수입 철스크랩보다 큰비중을 차지하고 있으나 국내 철스크랩의 발생량이 수요에 미치지 못하여 매년 일정량을 수입에 의존하고 있습니다. 따라서 당사는 시황에 따라 국내 철스크랩과 수입 철스크랩의 비중을 조절하며 운영하고 있습니다. 국내 철스크랩의 경우 주로 태금정(주), (주)정우이앤알, (주)동부스틸 등으로 부터 구매하며, 수입 철스크랩의 경우 상사를 통해 일본, 미국등에서 구입하고 있습니다.

주원료인 철스크랩의 시황가격 변동성이 전기로 제강업체의 제품수익성에 위협요인으로 대두되고 있는 만큼 당사는 대형 철스크랩 공급업자를 고정거래선으로 확대함으로써 철스크랩의 장기적 안정조달을 위해 노력하고 있습니다.

(2) 주요 원재료등의 매입 현황

(단위 : 백만원, %)

부 문	매입유형	품 목	구체적용도	매입액	비율 (%)	주요 매입처
철 강	원재료	국내고철	철근 생산용	229,788	89.82	태금정(주), (주)동인철강, (주)동부스틸 등
		수입고철	철근 생산용	5,814	2.27	JINIL INTERNATIONAL, INC.(관계기업) 등
	부재료	SI-MN 外	철근 생산용	9,993	3.91	(주)디비메탈 등
	보조재료	전극봉 外	철근 생산용	9,281	3.63	(주)동국알앤에스 등
	저장품	경 유 外	철근 생산용	954	0.37	(주)성도에너지 등
합 계				255,830	100.00	

※ 수입고철은 부대비용(하역비 등)이 포함된 금액임.

(3) 주요 원재료등의 가격변동

(단위 : 원/ton)

부 문	품 목	구분	제14기 반기	제13기	제12기
철강	고 철	국내	462,684	312,975	346,598
		수입	454,079	311,225	350,764
	BILLET	국내,수입	-	-	593,829

※ 수입고철은 부대비용(하역비 등)이 포함된 금액임.

(4) 산출기준 및 가격변동원인

부 문	품 목	내 용
-----	-----	-----

철강	고철, (국내,수입)	산출기준	원재료가격은 총매입액에서 총매입수량으로 나눈 가격으로 계산 [매입가 = 총매입액 / 총매입수량]
		가격변동원인	고철등 원재료의 가격변동은 국제 및 국내시세, 환율 변동이 주요 원 인

(5) 생산능력 및 생산능력의 산출근거

당사는 4조 3교대로 작업을 실시하고 있으며 세부내역은 다음과 같습니다.

부 문	품 목	일생산능력(M/T)	가동일수(일)	가동월수(월)	당기생산능력(M/T)
철 강	철 근	3,205	26.36	6	506,818

※ 당기 생산능력은 일생산능력(FULL가동시) × 평균가동가능일수 × 가동월수 로 산출하였습니다.

(6) 생산실적 및 가동률

1) 당기의 생산실적은 다음과 같습니다.

(단위 :M/T)

부 문	품 목	제14기 반기	제13기	제12기
철 강	철 근	473,623	873,759	913,562
	단조강	-	17,405	52,166
	산소등	38,908	79,980	74,573
합 계		512,531	971,144	1,040,301

※ 단조강은 2020년 5월 가동중단.

2) 당기의 가동률은 다음과 같습니다.

(단위 :시간,%)

부 문	품 목	당기가동 가능시간	당기실제 가동시간	평균가동률
철 강	철 근	4,168	3,648	87.52

(7) 당사는 국내에 총 2개 생산공장(창원, 증평)을 보유하고 있으며 당기의 변동내역은 다음과 같습니다.(단위 : 백만원).

구 분 (창원)	토 지	건 물	구 축 물	기계장치	차량운반구	기타의 유형자산	건설중인 자산	계
기초 순장부금액	121,453	57,002	6,942	62,200	1,617	2,462	4,017	255,693
취득/자본적지출	-	-	73	4,152	-	1,070	5,648	10,943
처 분	-	-	-	(62)	-	-	-	(62)
감 가 상 각 비	-	(1,522)	(355)	(3,302)	(121)	(504)	-	(5,804)
대 체 증 감	-	-	-	1,644	-	-	(1,644)	-
기말 순장부금액	121,453	55,480	6,660	64,632	1,496	3,028	8,021	260,770
취 득 원 가	121,453	101,276	22,013	525,664	4,902	9,965	8,021	793,294

기 말 감 가 상 각 누 계 액	-	(45,796)	(15,353)	(347,852)	(3,406)	(6,937)	-	(419,344)
손상차손누계액	-	-	-	(113,180)	-	-	-	(113,180)

구 분 (증평)	토 지	건 물	구 축 물	기계장치	차량운반구	기타의 유형자산	건설중인 자산	계
기초 순장부금액	16,442	713	-	552	-	209	-	17,916
취득/자본적지출	-	-	-	-	-	-	-	-
처 분	-	-	-	-	-	-	-	-
감 가 상 각 비	-	(7)	-	(24)	-	-	-	(31)
대 체 증 감	-	(481)	-	-	-	-	-	(481)
기말 순장부금액	16,442	225	-	528	-	209	-	17,404
취 득 원 가	16,442	706	754	19,304	47	870	-	38,123
기 말 감 가 상 각 누 계 액	-	(161)	(197)	(9,708)	(34)	(617)	-	(10,717)
손상차손누계액	-	(320)	(557)	(9,068)	(13)	(44)	-	(10,002)

[환영철강공업]

(1) 주요 원재료 등의 현황

당사는 100톤 전기로 업체로서 철스크랩을 용해하여 BILLET을 생산하고 압연공정으로 투입시켜 철근을 생산하고 있습니다. 주원재료인 철스크랩 매입비중이 가장 크며 기타 부/보조 재료, 저장품 등이 투입됩니다. 원재료 매입액은 다음과 같습니다.

(단위: 백만원, %)

부 문	유 형	품 목	구체적용도	매입액	(비율)	비 고
제 강	원재료	국내고철	철근제조용	190,566	91.99	안성슈레더공업(주), 베스틸(주) 외
	부재료	합금철 외	철근제조용	8,508	4.11	(주)SIMPAC당진공장, (주)글로벌메탈 외
	보조재료	전극봉 외	철근제조용	7,701	3.72	(주)동국알엔에스, 대한로재(주) 외
	저장품	경유 외	철근제조용	381	0.18	(주)미래엔서해에너지, 현대오일뱅크(주) 외
	합 계		-	207,156	100.00	

(2) 주요 원재료 등의 가격변동추이

당사의 원재료 가격 산출기준은 월총평균법으로 계산하고 있으며, 월품목별 구입금액에 월 품목별 구입수량을 나눈값입니다. 또한 주요 원재료인 고철의 가격변동은 국내 실물경제의 위축과 국제시세 및 환율변동에 기인하여 가격변동에 영향을 미쳤습니다. 주요 원재료등 가격변동추이는 다음과 같습니다

(단위: 원/톤)

품 목		제45기 반기	제44기	제43기
고철	국내	462,912	314,216	349,444
	수입	-	306,370	366,845

※ 수입고철은 부대비용(하역비 등)이 포함된 금액임.

(3) 생산능력 및 생산능력의 산출근거

(단위:톤)

품 목	제45기 반기	제44기	제43기
철 근	383,400	766,800	766,800
BILLET	426,000	852,000	852,000
GAS	55,380	110,760	230,040
합 계	864,780	1,729,560	1,848,840

1) 산출기준

당사의 제강, 압연, 가스 설비능력

제강 : 100톤 전기로 1기, 1HEAT당 생산량 : 85TON

1HEAT당 소요시간 : 51분

압연 : 봉강 압연기 1기, 시간당 생산량 : 90TON

당진가스 : 시간당 생산량 13TON

2) 산출방법

제강:(총시간(분) - 계획운휴시간(분))/1HEAT당 소요시간 * 1HEAT당 생산량)

압연:(총시간 - 계획운휴시간) * 시간당생산량

가스:(총시간 - 계획운휴시간) * 시간당생산량

3) 평균가동시간

제강:8,760(총시간) - 240(계획운휴시간) = 8,520시간

압연:8,760(총시간) - 240(계획운휴시간) = 8,520시간

가스:8,760(총시간) - 240(계획운휴시간) = 8,520시간

(4) 생산실적 및 가동률

1) 생산실적

(단위 : 톤)

품 목	제45기 반기	제44기	제43기
철 근	377,120	642,551	706,180
BILLET	380,226	691,070	736,857
GAS	36,336	61,393	137,010
합 계	793,682	1,395,014	1,580,047

2) 당해 사업연도의 가동률 (단위 : 톤)

품 목	제45기 반기		가동률(%)
	생산능력	생산실적	
철 근	383,400	377,120	98.36
BILLET	426,000	380,226	89.25
GAS	55,380	36,336	65.61

합 계	864,780	793,682	-
-----	---------	---------	---

주) 당사의 가동률은 가동시간에 근거하기 보다는 수량에 근거하여 산정하는 것이 보다 합리적이라고 판단하여 상기 기준에 의해 산출하였습니다.

(5) 당사는 충남 당진(본사)에 제강 및 압연 공장이 있으며 작성 기준일 현재 자산의 항목별 현황은 아래와 같습니다.

(단위 : 백만원)

구분 (본사)	토 지	건 물	구 축 물	기계장치	차량운반구	전기시설	기타의 유 형자산	건설중인 자 산	계
기 초 가 액	32,542	16,818	6,183	46,460	1,286	5,678	622	264	109,853
취득/자본적지출	-	-	-	311	69	-	337	64	781
정부보조금	-	-	-	-	-	-	(130)	-	(130)
처분	(67)	(75)	-	-	(11)	-	-	-	(153)
감가상각비	-	(453)	(119)	(3,973)	(283)	(291)	(137)	-	(5,256)
대체증감	-	-	-	48	-	-	216	(264)	-
기말금액	32,475	16,290	6,064	42,846	1,061	5,387	908	64	105,095

4. 매출 및 수주상황

(1) 매출실적(연결기준)

(단위 : 백만원)

사업부문	대상회사	품 목	구체적용도	2021년 반기	2020년	2019년
지주부문	KISCO홀딩스	용역 및 배당	-	13,492	14,276	14,194
철강제조	한국철강	철근	건설자재	362,727	556,188	598,738
		단조	선박외	-	42,624	79,323
		매입철근외	건설자재	2,070	19,353	34,040
		기타	건설자재외	8,997	15,217	7,001
	환영철강	철근	건설자재	297,823	413,750	477,991
		매입철근외	건설자재외	5,392	27,144	29,266
기타		건설자재외	6,606	25,795	22,133	
섬유판매	서릉	섬 유	-	2,109	4,853	6,461
소 계				699,216	1,119,200	1,269,147
내부거래외 조정				(17,638)	(54,631)	(86,159)
합 계				681,578	1,064,569	1,182,988

(2) 지역부문별 매출실적(연결기준)

(단위 : 백만원)

구 분	국 내			국 외	조 정	합 계
	지주 부문	철강 제조부문	섬유 부문	철강 제조부문		
2021년 반기	13,492	670,851	2,109	12,764	(17,638)	681,578
2020년	14,276	1,046,749	4,853	53,322	(54,631)	1,064,569
2019년	14,194	1,217,548	6,461	30,944	(86,159)	1,182,988

(3) 판매경로

[KISCO홀딩스(주)]

지주회사로서 해당사항이 없습니다.

[한국철강(주)]

1) 판매방법 및 조건

당사는 주문 및 계획생산에 의해 국내외 유통상, 실수요자에게 판매를 하고 있으며 결제는 내수의 경우 현금 및 어음으로 이루어지며, 수출의 경우에는 신용장 (L/C) 및 현금으로 이루어 집니다.

2) 판매전략

당사는 품질, 원가, 서비스 개선을 통한 고객만족강화를 판매전략으로 삼고 다양한 판로를 개척하기 위해 노력하고 있습니다. 또한 비가격 부문 경쟁력 강화를 통해 기존거래처와 전략적 파트너십을 더욱 발전시켜 나갈 것이며, 신규거래처 발굴을 통한 거래처 다변화등으로 매출을 증대 시킬 계획입니다.

3) 주요매출처

당사의 주요 매출처는 동백철강(주), (주)동산에스엔알, 삼공철강(주)이며 각 매출처의 비율은 매출액 대비 각각 4.43%, 4.27%, 3.71%입니다. 주요 매출처는 내수 및 내수로컬 매출액 중 큰 부분을 차지하는 거래처를 표시하였습니다.

[환영철강공업(주)]

1) 판매경로

① 내수판매

제조업체 (MAKER)	→	실수요자(대형건설사)	-	-
	→	대형 유통상	→	소형 유통상 실수요자
	→	소형 유통상	→	실수요자

② 관수판매

관수영업은 관급 수요기관을 판매처로 한 영업활동을 일컫습니다.

ㄱ) 관급 수요기관 : 정부기관, 정부투자기관, 국방부 조달본부 등

ㄴ) 일반적으로 조달청 업무를 말함

- 정부조달물자는 대부분 조달청을 통해 구매

공시대상기간(2021.01.01~2021.06.30)의 판매 경로별 매출액 비중으로는 내수판매 90%, 관급판매 10%정도로 구성되어 있습니다.

2) 판매방법 및 조건

당사는 주문 및 계획생산에 의해 국내 유통상, 실수요자에게 발주를 받아 상차도 또는 도착도 조건을 적용하여 제품을 판매하고 있으며 결제는 현금 및 어음으로 이루어집니다.

3) 판매전략

당사의 판매전략은 첫째, 불황기를 대비한 우량거래처와의 유대강화를 지속적으로 추진하고 둘째, 신규거래처의 지속적인 발굴을 통한 안정적인 영업환경을 조성하며 셋째, 해외시장의 적극적인 모니터링과 시장의 변화감지를 통한 적극적인 가격 및 공급정책을 통해 시장의 선도업체로서의 위치를 견고하게 하는 것입니다.

4) 주요매출처

당사의 주요 매출처는 롯데건설(주), SK에코플랜트(주)이며 각 매출처의 비율은 매출액 대비 각각 7.39%, 5.77%입니다. 주요 매출처는 매출액 중 큰 부분을 차지하는 거래처를 표시 하였습니다.

(4) 수주상황

1) 한국철강(주) 수주상황
2021.06.30 기준

(단위: 톤, 백만원)

품 목	거래처	수주일자	납기	수주총액		기납품액		수주잔고	
				수량	금액	수량	금액	수량	금액
철근	조달청	2020.03.26	2022.03.25	255,000	213,443	174,056	114,218	80,944	99,225

2) 환영철강공업(주) 수주상황
2021.06.30 기준

(단위: 톤, 백만원)

품 목	거래처	수주일자	납기	수주총액		기납품액		수주잔고	
				수량	금액	수량	금액	수량	금액
철근	조달청	2020.03.26	2022.03.25	179,000	131,737	81,849	38,466	97,151	93,271

5. 위험관리 및 파생거래

(1) 재무위험 관리요소

연결회사는 여러 활동으로 인하여 시장위험(외환위험, 가격위험과 이자율위험), 신용위험 및 유동성위험과 같은 다양한 금융위험에 노출되어 있습니다. 연결회사의 전반적인 위험관리는 연결회사의 재무성과에 잠재적으로 불리할 수 있는 효과를 최소화하는데 중점을 두고 있습니다. 위험관리는 이사회에서 승인한 정책에 따라 재무부서의 주관으로 이루어지고 있습니다. 재무부서는 영업부서들과의 긴밀한 협조하에 재무위험을 식별하고 평가하고 관리합니다. 이사회는 전반적인 위험관리에 대한 원칙과 외환위험, 이자율 위험, 신용 위험, 파생금융상품과 비파생금융상품의 이용 및 유동성을 초과하는 투자와 같은 특정 분야에 관한 정책을 문서화하여 제공하고 있습니다.

1) 시장위험

① 외환위험

연결회사의 외환위험은 주로 인식된 자산과 부채의 환율변동과 관련하여 발생하고 있으며, 외환위험은 미래예상거래 및 인식된 자산·부채가 기능통화 외의 통화로 표시될 때 발생하고 있습니다. 연결회사는 외환규정에 의해서 환율변동위험을 관리하고 있습니다. 환율관리의 기본전략은 환율 영향으로 인한 손익 변동성을 축소하는 것입니다.

보고기간말 현재 기능통화 이외의 외화로 표시된 화폐성자산 및 부채의 원화환산기준액은 다음과 같습니다(단위: 천원).

구 분	2021. 06. 30		2020. 12. 31	
	자 산	부 채	자 산	부 채
U S D	4,761,561	2,148,594	9,399,059	3,657,277
J P Y	-	41,666	-	578,543
E U R	-	-	-	27,727
G B R	-	-	-	-
C N Y	-	-	2,691,206	-

보고기간말 현재 다른 모든 변수가 일정하고 각 외화에 대한 원화환율 10%변동시 환율변동이 법인세비용차감전손익에 미치는 영향(단위: 천원)

구 분	2021. 06. 30		2020. 12. 31	
	10%상승시	10%하락시	10%상승시	10%하락시
U S D	261,297	(261,297)	555,437	(555,437)
J P Y	(4,167)	4,167	(57,854)	57,854
E U R	-	-	(2,773)	2,773
G B R	-	-	-	-

C N Y	-	-	269,121	(269,121)
-------	---	---	---------	-----------

② 가격위험

연결회사는 연결채무상대표상 기타금융자산으로 분류되는 보유 지분증권의 가격위험에 노출되어 있습니다. 연결회사는 상품가격위험에는 노출되어 있지 않습니다. 연결회사가 보유하고 있는 상장주식은 공개시장에서 거래되고 있으며, KOSPI 주가지수에 속해 있습니다.

보고기간말 현재 다른 모든 변수가 일정하고 주가의 1% 변동시 연결회사의 세후이익 및 자본에 미치는 영향은 아래 표와 같습니다(단위: 천원).

지 수		세후 이익에 대한 영향		자본에 대한 영향	
		2021. 06. 30	2020. 12. 31	2021. 06. 30	2020. 12. 31
KOSPI	상승시	-	-	104,282	76,546
	하락시	-	-	(104,282)	(76,546)

③ 이자율위험

연결회사의 이자율 위험은 미래 시장이자율 변동에 따라 예금 또는 차입금 등에서 발생하는 이자수익 및 이자비용이 변동될 위험으로서 이는 주로 변동금리부 조건의 차입금과 예금에서 발생하고 있습니다. 연결회사의 이자율관리의 목표는 이자율 변동으로 인한 불확실성을 최소화하면서 순이자 이익 증가 및 손실 감소를 추구함으로써 주주의 이익을 극대화하는 데 있습니다. 이를 위한 이자율 관리는 차입구조 개선을 통한 전사적인 이자 비용 관리활동, 장/단기 차입구조 개선, 고정 대 변동이자 차입조건의 적정비율 유지, 주간/월간 단위의 국내외 금리동향 모니터링 실시 및 대응방안 수립 등을 통해 선제적으로 이자율위험을 관리하고 있습니다.

보고기간말 현재 다른 모든 변수가 일정하고 이자율의 100bp 변동시 연결회사의 세후이익 및 자본에 미치는 영향은 아래 표와 같습니다(단위: 천원).

구 분	세후 이익에 대한 영향		자본에 대한 영향	
	2021. 06. 30	2020. 12. 31	2021. 06. 30	2020. 12. 31
상승시	968,854	905,094	968,854	905,094
하락시	(968,854)	(905,094)	(968,854)	(905,094)

2) 신용위험

신용위험은 보유하고 있는 수취채권 및 확정계약을 포함한 거래처에 대한 신용위험뿐 아니라 현금및현금성자산 및 은행 및 금융기관 예치금으로부터 발생하고 있습니다. 은행 및 금융기관의 경우, 독립적인 신용평가기관으로부터의 신용등급이 최소 A이상인 경우에 한하여 거

래를 하고 있습니다. 거래처의 경우 독립적으로 신용평가를 받는다면 평가된 신용등급이 사용되며, 독립적인 신용 등급이 없는 경우에는 고객의 재무상태, 과거경험, 담보설정여부 등 기타 요소들을 고려하여 신용을 평가하게 됩니다. 개별적인 위험 한도는 이사회가 정한 한도에 따라 내부 또는 외부적으로 결정된 신용등급을 바탕으로 결정됩니다. 신용한도의 사용여부는 정기적으로 검토되고 있습니다. 연결회사가 보유하고 있는 금융자산의 신용위험에 대한 최대노출금액은 당기말 현재 계상된 해당 금융자산의 장부금액입니다. 당기 중 신용한도를 초과한 건은 없었으며 경영진은 상기 거래처로부터 의무불이행으로 인한 손실을 예상하고 있지 않습니다.

3) 유동성위험

연결회사의 재무관리팀은 미사용 차입금한도를 적정수준으로 유지하고 영업 자금 수요를 충족시킬 수 있도록 유동성에 대한 예측을 항시 모니터링하여 차입금 한도나 약정을 위반하는 일이 없도록 하고 있습니다. 유동성에 대한 예측 시에는 연결회사의 자금조달 계획, 약정 준수, 연결회사 내부의 목표채무비율 및 통화에 대한 제한과 같은 외부법규나 법률 요구사항이 있는 경우 그러한 요구사항을 고려하고 있습니다.

연결회사의 유동성 위험 분석내역은 다음과 같습니다(단위: 천원).

2021. 06. 30	3개월이내	~6개월	~1년	~2년	2년초과	계
매 입 채 무	109,827,646	-	-	-	-	109,827,646
기타지급채무	27,396,366	966,942	30,176	518,000	260,000	29,171,484
차 입 금	-	4,601,935	4,400,000	2,000,000	-	11,001,935
기타금융부채	28,396	25,342	37,468	62,235	20,211	173,652
이자비용지급액	47,959	47,959	46,917	47,438	-	190,273
2020. 12. 31	3개월이내	~6개월	~1년	~2년	2년초과	계
매 입 채 무	68,421,183	2,336,545	-	-	-	70,757,728
기타지급채무	39,325,763	51,689,514	1,010,247	2,000	260,000	92,287,524
차 입 금	7,294,883	-	1,700,000	2,000,000	2,000,000	12,994,883
기타금융부채	68,740	68,658	37,080	48,828	10,993	234,299
이자비용지급액	77,198	77,717	78,571	78,571	-	312,057

(2) 자본위험관리

연결회사의 자본관리 목적은 계속기업으로서 주주 및 이해당사자들에게 이익을 지속적으로 제공할 수 있는 능력을 보호하고 자본비용을 절감하기 위해 최적 자본구조를 유지하는 것입니다. 자본구조를 유지 또는 조정하기 위하여 연결회사는 주주에게 지급되는 배당을 조정하고, 부채감소를 위한 신주발행 및 자산매각등을 실시하고 있습니다. 산업내의 타사와 마찬가지로 연결회사는 자본조달비율에 기초하여 자본을 관리하고 있습니다. 자본조달비율은 순부채를 총자본으로 나누어 산출하고 있습니다. 순부채는 총차입금에서 현금및현금성자산을 차감한 금액이며 총자본은 연결재무상태표의 '자본'에 순부채를 가산한 금액입니다.

자본조달비율의 산정내역(단위: 천원).

구 분	2021. 06. 30	2020. 12. 31
-----	--------------	--------------

총 차 입 금	11,001,935	12,994,883
차감: 현금및현금성자산	(139,225,117)	(134,264,008)
순 부 채	(128,223,182)	(121,269,125)
자 본 총 계	1,328,788,432	1,334,815,730

(*) 순부채는 (-)의 금액이므로 자본조달비율을 산정하지 않습니다.

(5) 파생거래

연결회사는 환율 및 상품가격 변동에 따른 위험 등 위험 회피 목적으로 파생상품 계약을 체결할 수 있습니다. 파생상품은 계약에 따라 발생된 권리와 의무를 공정가액으로 평가하여 자산과 부채로 계상하고, 동 계약으로부터 발생한 손익은 발생시점에 당기손익으로 인식하고 있습니다. 파생상품의 공정가액은 거래은행에서 제공한 평가내역을 이용하고 있습니다.

당기 중 파생상품 거래 내역은 없습니다.

6. 주요계약 및 연구개발활동

(1) 경영상의 주요계약

연결회사는 현재 경영상 특별한 주요 계약사항은 없습니다.

(2) 연구개발활동

[한국철강]

1) 연구개발 담당조직

팀 명	수행업무	세부내용
연구팀	제품기획	신기술 시장조사, 신제품 분석
	제품개발	기술자료, 샘플제작 및 성능확인, 시험분석, 제품표준화, 개발효과 분석
		신모델 개발
		주요 원부자재 사용 제품 개발 및 시험
		공정 개선
	인증	제품 사전 시험 및 인증
		제품별 신뢰성 시험 및 표준화
		제품 실증 시험
기술지원	모듈 관련 규격 및 인증지원, 사내 교육지원, 기술자료 분석	
제강팀	기술개발	철강제조 빅데이터 기반 스마트 조업 시스템 개발
	인증	제품별 신뢰성 시험 및 표준화

2) 연구개발 비용

회사의 최근 3년간 연구개발 비용은 다음과 같습니다.

(단위 : 백만원)

과 목	제14기 반기	제13기	제12기	비 고	
원 재 료 비	-	-	-	-	
인 건 비	-	-	12	-	
감 가 상 각 비	-	-	-	-	
위 탁 용 역 비	-	-	-	-	
기 타	17	49	86	-	
연구개발비용 계	17	49	98	-	
회계처리	판매비와 관리비	17	49	98	-
	제조경비	-	-	-	-
	개발비(무형자산)	-	-	-	-
연구개발비 / 매출액 비율 [연구개발비용계 ÷ 당기매출액 × 100]	0.0044	0.0077	0.0136	-	

3) 연구개발실적(지적재산권 보유내역)

순번	내용	출원번호	출원일	등록번호	등록일
1	집적형 박막 광기전력 소자 및 그의 제조 방법	10-2010-0083178	10.08.26	제 10-1060239	11.07.28
2	집적형 박막 태양전지 및 그의 제조방법	10-2009-0045804	09.05.26	제 10-1028971	11.04.06
3	집적형 박막 태양전지 및 그의 제조방법	201010183207.9	10.05.26	ZL 201010183207.9	12.10.12
4	광기전력 장치 및 그 제조 방법	12/851823	10.08.13	0-8802969	12.10.12
5	집적형 박막 광기전력 소자 및 그의 제조 방법	2011-183497	10.08.17	0-5396444	12.10.12
6	광기전력 장치 및 그 제조 방법	2010-177858	10.08.06	0-5220069	13.03.15

7. 기타 참고사항

(1) 업계의 현황

KISCO홀딩스는 다른 회사의 주식을 소유한 회사이며 단순히 주식을 소유하는 것만이 아니라 법적기준 이상의 해당회사의 주식(의결권)을 보유함으로써 그 회사에 대하여 실질적인 지배권을 취득하는 것을 사업의 목적으로 하는 지주회사입니다. 지주회사는 크게 순수지주회사와 사업지주회사로 구분할 수 있습니다. 순수지주회사는 어떠한 사업활동도 하지 않고 다른 회사의 주식을 소유함으로써 그 회사를 지배하는 것을 주된 목적으로 하며 지배하는 자회사들로부터 받는 배당금을 주된 수입원으로 합니다. 사업지주회사는 직접 어떠한 사업활동을 함과 동시에 다른 회사를 지배하기 위하여 주식을 소유하는 회사입니다.

우리나라의 지주회사제도는 독점규제 및 공정거래에 관한 법률(이하 '공정거래법')에 규정되어 있습니다. 정부에서는 1986년 공정거래법 개정시 순수지주회사 설립 및 전환을 금지시켰으나 1997년 외환위기 이후 기업들의 구조조정과정을 촉진한다는 취지하에 1999년 공정거래법을 개정하여 순수지주회사를 허용하였습니다.

지주회사의 장점으로는 기업지배구조의 투명성을 증대시켜 시장으로부터 적정한 기업가치를 평가받음으로써 주주의 가치를 높이고, 독립적인 경영 및 객관적인 성과평가를 가능케 함으로써 책임경영을 정착시키며, 사업부문별 특성에 맞는 신속하고 전문적인 의사결정이 가능한 체제를 확립하여 사업부문별 경쟁력을 강화하고, 전문화된 사업역량에 기업의 역량을 집중함으로써 경영위험의 분산 등을 추구할 수 있습니다.

사업내용의 구성은 2011년 도입한 K-IFRS 기준에 따라 연결대상 주요종속회사(자산규모 750억이상)가 영위하는 사업으로 지주사업[KISCO홀딩스(주)]과 철근 및 압연제품 제조업 [한국철강(주), 환영철강공업(주)]을 중심으로 작성되었습니다.

(2) 회사의 현황

1) 영업개황 및 사업부문의 구분

당사는 2008년 9월 1일부로 투자부문을 존속법인으로 하는 지주회사와 제조부문을 신설법인으로 인적분할을 하였습니다. 지주회사 전환목적 및 기대효과로는 첫째, 제조부문과 투자부문의 분리를 통해 지배구조의 투명성과 경영의 효율성 강화, 둘째, 독립적인 자율경영 및 합리적인 경영실적 평가시스템으로 책임경영체계 정착, 셋째, 사업부문 특성에 적합한 의사결정체계 확립과 사업경쟁력을 강화하여 경영위험성을 최소화 하는데 있습니다.

당사는 다른 회사의 주식을 소유함으로써 그 회사를 지배하는 것을 목적으로 하는 지주회사로, 현재는 종속기업인 한국철강(주), 환영철강공업(주), 대흥산업(주), (주)서룡 등이 있습니다. 사업부문별로는 지주부문[KISCO홀딩스(주)], 철강제조부문[한국철강(주), 환영철강공업(주)], 임대부문[대흥산업(주)], 섬유판매부문[(주)서룡]이 있습니다. 지주회사의 영업수익은 배당금수익과 용역수익(경영관리용역 및 기타용역) 등으로 구성되어 있습니다.

2) 조직도

대 표 이 사				
기 획 본 부			재 정 본 부	
경영기획팀	인사/감사팀	내부회계관리팀	재무관리팀	무역팀

(3) 사업부문별 요약재무정보

연결회사는 제품, 시장 및 판매방법의 특징을 고려하여 부문별 경영성과를 적절히 관리하기 위하여 연결회사의 사업부문을 구분하여 관리하고 있으며, 사업부문별 주요 정보는 다음과 같습니다.

1) 주요 종속기업의 요약 재무정보

① 당반기말과 당반기(단위: 천원)

기업명	자산	부채	자본	매출	당기순이익	총포괄이익
한국철강(주)	828,440,829	154,787,585	673,653,244	373,794,428	41,122,703	43,317,140
환영철강공업(주)	607,790,812	51,272,984	556,517,828	309,821,933	37,426,794	37,700,138
대흥산업(주)	14,140,599	2,067,099	12,073,500	-	(9,123)	(9,123)
(주)서릉	3,487,439	12,030,348	(8,542,909)	2,108,872	(1,022,705)	(1,022,705)

② 전기말과 전반기(단위: 천원)

기업명	자산	부채	자본	매출	당기순이익	총포괄이익
한국철강(주)	868,775,458	171,944,787	696,830,671	323,833,786	26,100,672	22,758,624
환영철강공업(주)	572,178,577	43,013,040	529,165,537	230,327,807	26,425,872	26,371,440
대흥산업(주)	14,153,263	2,070,641	12,082,622	-	(909,677)	(909,677)
(주)서릉	4,706,793	12,226,997	(7,520,204)	2,557,473	(1,127,930)	(1,127,930)

③ 당반기와 전반기 중 부문영업손익(단위: 천원).

당반기	지주부문	철강제조부문	기타부문	조정	합계
총부문수익	13,492,073	679,469,575	2,108,872	(13,492,073)	681,578,447
부문간수익	13,492,073	-	-	(13,492,073)	-
외부고객으로부터의 수익	-	679,469,575	2,108,872	-	681,578,447
보고부문영업이익(손실)	12,077,300	84,826,606	(992,050)	(12,375,898)	83,535,958
전반기	지주부문	철강제조부문	기타부문	조정	합계
총부문수익	13,310,673	534,452,808	2,557,473	(13,310,673)	537,010,281
부문간수익	13,310,673	-	-	(13,310,673)	-
외부고객으로부터의 수익	-	534,452,808	2,557,473	-	537,010,281
보고부문영업이익(손실)	11,768,247	51,147,045	(977,979)	(12,281,620)	49,655,693

④ 부문자산 및 부채(단위: 천원)

구분	당반기말				
	지주부문	철강제조부문	기타부문	조정	합계
보고부문자산	95,659,790	1,436,231,641	17,628,037	(12,104)	1,549,507,364
보고부문부채	572,926	206,060,569	14,097,447	(12,010)	220,718,932

구 분	전 기 말				
	지주부문	철강제조부문	기타부문	조 정	합 계
보고부문자산	104,834,540	1,440,954,034	18,860,057	(58,824)	1,564,589,807
보고부문부채	577,341	214,957,827	14,297,638	(58,730)	229,774,076

(4) 주요종속회사의 사업의 개요

1) 업계의 현황

[한국철강]

① 산업의 특성

철강산업은 자동차, 건설, 조선 및 방위산업을 비롯한 전산업의 기초소재를 공급하는 국가 기간산업으로 국가경제발전의 중추적, 전략적 장치산업입니다.

철강산업은 과거 한국경제성장의 중추적인 역할을 수행하며 놀라운 성장을 이룩해왔습니다. 하지만 이제는 수요정점기를 지나 저성장세로 들어섰으며, 중국 철강산업이라는 강력한 변수를 포함하여 세계 철강산업의 환경도 더욱 경쟁적으로 변할 전망입니다. 이러한 환경에 직면한 한국 철강산업이 안정적으로 발전하기 위해서는 기술력 향상 및 다양한 성장전략이 필요합니다.

② 산업의 성장성

철강산업의 성장은 자동차, 조선, 건설, 가전, 기계 등 주요 수요 산업의 성장과 밀접한 관계를 갖고 있으며, 최근 글로벌 경기침체로 철강산업의 성장은 단기적으로 둔화될 것으로 보입니다. 하지만 장기적으로 글로벌 경기침체 극복을 위한 노력과 국내 산업의 성장세를 기반으로 철강산업은 꾸준히 성장할 것으로 기대됩니다.

또한, 수요산업의 고도화에 발맞추어 고급강, 고기능성 금속 소재의 수요는 더욱 빠른 속도로 증가될 것으로 예상되며 이에 따라 생산 및 조업기술에 비해 상대적으로 열위였던 고급강 생산 및 공급체제가 점차 확대될 것으로 예상됩니다.

③ 경기변동의 특성

전기로 제강업은 주로 국내외 건설경기에 따라 영향을 받으며 최근 건설공법 발달로 계절적 변동이 불분명해지고 있습니다.

장기적 성장 사이클로 보면 사회간접자본확충 및 주거환경개선이 대거 이뤄지는 성장 초기 및 중기에 호황을 누리다가 점차 안정세에 접어드는 특징을 가집니다.

그러나 최근 수년간 경기사이클의 주기적 특성이 불분명해지고 연중 일정한 수요가 형성됨에 따라 상대적으로 건설경기 및 정부의 부동산, 건설 정책의 기조에 의한 영향이 확대되고 있습니다.

④ 경쟁요소

- 기술경쟁력 : 보통강의 경우 일반강의 조업기술은 선진국 수준과 대등하나 제품의 기술 향상 및 고부가가치화를 위한 기술은 선진국에 비해 비교적 열위에 있습니다. 특수강의 경우 생산기술은 저급강의 경우 대등한 수준인 반면 고급강의 경우는 제강, 정련기술이 열세에 있습니다.

- 가격경쟁력 : 철근과 형강 등 조강류는 일본의 고가전략으로 일본에 비해서는 상대적으로 가격경쟁력이 우위를 점하고 있으나 미국과 EU에 비해서는 고철가격 등으로 열위에 있습니다. 또한 최근 중국의 철강설비 급증으로 인한 공급과잉이 세계적인 철강가격을 주도하고 있으며 국내 가격경쟁력을 더욱 위협하고 있습니다.

⑤ 자원조달상의 특성

전기로 제강업체의 주요원료는 철스크랩이며, 우리나라의 경우 철스크랩 발생량이 충분치 못해 일정부분 수입 철스크랩 사용이 필수적이며 세계 철스크랩 시장에 큰영향을 받습니다. 최근과 같이 가격변동성이 높은 시장환경에서는 무엇보다도 가격경쟁력이 있는 양질의 철스크랩을 안정적으로 확보하는 것이 무엇보다도 중요합니다.

[환영철강공업(주)]

① 산업의 특성

철강산업은 대규모 설비투자금액이 요구되고 투자금의 회수기간이 긴 장치산업입니다. 동 산업은 자동차, 조선, 기계, 건설을 비롯한 전체 산업에 기초소재를 공급하는 등 전·후방 연관효과가 큰 국가의 기간산업으로 분류됩니다. 한편 철강산업은 인당매출액이 제조업의 상위업종에 들며 인건비가 제조원가의 5% 미만인 자본집약적인 산업입니다.

당사가 주력으로 생산하는 철근업종의 경우 연도별로 부침은 있었지만, 1991년 500만톤 생산에서 2007년 1,000만톤 생산을 상회하는 등 18년만에 양적으로 2배 이상 성장하였습니다. 그러나 국내 철강산업은 주원료인 철광석, 원료탄을 대부분 수입에 의존하고 있으며 전기로의 주원료인 고철은 자급도가 70%에 불과하여 원료의 대외 의존도가 높은 구조적 문제점을 안고 있습니다.

② 산업의 성장성

철근산업의 경우 건설산업과 밀접한 관련이 있으며 우리나라 건축물의 대부분이 철근 및 철골 콘크리트구조로 형성되어 있는데다 좁은 국토 면적과 고층주거지가 밀집해 있어 인당 철근 소비량이 세계에서 가장 높은 국가 중 하나입니다. 그러나 최근 건설업의 침체기조와 인근국가의 수입재 증가 등으로 다소 어려움이 예상되어, 정부의 꾸준한 정책사업이 요구되고 있습니다.

③ 경기변동의 특성

철근산업의 특성상 국내의 건설경기에 직접적인 영향을 받으며, 공사가 활발한 봄, 가을이 성수기에 해당되며, 콘크리트 타설이 어려운 겨울, 장마철을 비수기로 분류합니다. 보다 장기적인 성장주기로 보면 사회간접자본확충 및 주거환경개선이 대거 이뤄지는 성장 초기 및 중기에 호황을 누리다가 점차 안정세에 접어드는 특징을 가집니다. 그러나 최근 수년간 경기사이클의 주기적 특성이 불분명해지고 연중 일정한 수요가 형성됨에 따라 상대적으로 건설경기 및 정부의 부동산, 건설 정책의 기조에 따른 영향이 확대되고 있습니다.

④ 경쟁요소

철근은 동종 사업자간 제품의 품질을 통한 경쟁우위를 확보하기 어려운 단일품목이며 제품가격도 대체적으로 일물일가의 특성을 보입니다. 따라서 원가경쟁력의 확보가 가장 중요하며 외부적으로는 철스크랩 및 빌렛의 국제수급 가격의 등락에 따른 대응, 내부적으로는 설비합리화 등을 통한 끊임없는 생산성 향상 및 원가절감 노력이 경쟁력을 갖추기 위한 주요 과제입니다.

⑤ 자원조달상의 특징

철근을 생산하는 전기로 제강업체의 주요 원료는 철스크랩이며 제조원가 기준으로도 약 70%를 상회하고 있습니다. 우리나라의 경우 철스크랩 발생량이 충분치 못해 매년 수요량의 20% 정도를 수입에 의존하고 있습니다. 철스크랩 가격은 수급상황에 따라 가격변동폭이 커 양질의 철스크랩을 안정적으로 확보하는것이 무엇보다도 중요합니다.

2) 회사의 현황

[한국철강(주)]

① 영업개황

최근 세계경제는 글로벌 경기 부진 및 보호무역주의 확산 등 불확실성이 높아지고 있습니다. 이러한 가운데 재건축 및 재개발등으로 국내 건설업 경기가 양호하게 유지 되면서 철근 판매가 호조를 보이고 있으나, 경기부진에 따른 부동산 및 건설 시장이 조정될 가능성이 높고 원자재 가격변동 심화되어 전기로 제강사들의 대내외적 영업환경이 어려워져 경영상 리스크가 증가 하고 있습니다.

이에 당사는 이러한 어려움을 타개하고 적극적으로 대처해 나가기 위해 내부적으로는 원가 절감 및 저가 원재료의 확보, 외부적으로는 판매처 다각화 및 신규수요창출, 저가 수입철강재 대응 등으로 다각도의 수익창출을 위해 노력하고 있습니다.

② 시장점유율 (단위 : %)

구 분	제14기 반기	제13기	제12기
철 근	9.4	9.4	9.2

※ 위 자료는 내수시장점유율이며, 스틸데일리의 자료를 인용하여 작성하였습니다.

※ 기타 제품은 시장점유율이 미미하여 반영하지 않았습니다.

③ 시장의 특성

당사는 본사인 창원공장에서 철근을 주요 품목으로 생산, 판매하고 있으며, 주요 영업지역은 부산, 경남, 경인지역으로 창원영업팀과 서울영업팀, 광주영업소 및 전주, 순천, 목포, 울산, 대구, 대전, 광주, 진주, 영주, 청주, 세종, 시흥, 서울, 제주, 동대구,이천, 천안, 익산하치장을 통해 판매를 하고 있으며, 철근 수요자의 50% 이상은 유통상이며 나머지는 관급 및 건설업체입니다.

④ 사업부문별 요약정보

회사는 철근 제조·판매를 주요사업으로 하는 단일의 영업부문으로 이루어져 있습니다.

[환영철강공업(주)]

① 시장의 특성

전국적인 영업망을 구축하여 건설사와 유통사를 통해 판매하고 있으며, 공장부지의 지리적 위치로 인해 주 수요처인 경인지역에 즉시 공급이 가능합니다. 또한 관급 계약의 이행을 위해 전국 각지역의 하치장을 통해 판매되고 있습니다.

② 수요의 변동요인 및 시장특성

철근산업의 경우 전량 건설토목으로 공급되기 때문에 건설경기시황에 절대적으로 영향을 받

습니다. 건설경기의 경우 정부의 산업정책에 따른 SOC투자 및 민간건설업체의 주택수주, 투자현황에 따라 수요변동의 폭이 커집니다. 한편 일년중 건설공사가 활발한 하절기가 동절기보다 수요가 많습니다.

③ 회사의 영업 및 생산

- 회사의 영업 개황

당사는 1996년 12월 9일 당진공장 완공이 2년간 늦어지면서 생산력 저하 및 금융비용 부담으로 인한 자금운용의 문제발생, 전문 인력부족, 장기간의 경기침체로 인한 매출감소 등의 요인으로 부도가 발생하였으나, 기업구조조정을 위한 M&A(KISCO홀딩스)를 추진하여 2003년 1월 2일자로 회사정리법 제271조 제1항에 근거하여 부산지방법원 제12민사부로부터 회사정리절차 종결 결정을 받았습니다. 또한 지속적인 구조조정과 2001년 하반기부터 건설을 비롯한 산업전반의 회복세가 급속히 이루어지면서 수급불균형이 완전히 해소되었습니다.

- 회사의 영업전략 및 실천

당사의 영업전략은 첫째, 불황기를 대비한 우량거래처와의 유대강화를 지속적으로 추진하고 둘째, 신규거래처의 지속적인 발굴을 통한 안정적인 영업환경을 조성하며 셋째, 해외시장의 적극적인 모니터링과 시장의 변화감지를 통한 적극적인 가격 및 공급정책을 통해 시장의 선도업체로서의 위치를 견고하게 하는 것입니다.

- 회사의 생산전략 및 실천

당사의 생산전략은 첫째, 제강공정시 회수율 향상을 위해 원재료인 철스크랩의 불순물 혼입을 최대한 억제하는 관리를 강화하고 있으며 둘째, 지속적인 설비합리화 및 사용연한에 따른 설비부품 교체로 안정적인 조업환경을 구축하며 셋째, 치밀한 생산계획을 통해 생산손실을 최소화하는 것입니다. 마지막으로 주기적인 안전교육 실시 및 안전관리자의 운용을 통해 무재해 사업장을 만드는 것이 당사의 생산 전략 및 실천 계획입니다.

④ 회사의 경쟁력

- 원가경쟁력

당사는 동종업체에 비해 상대적으로 가격이 낮은 국내 철스크랩의 구매 비중이 높습니다. 당사의 철스크랩 국내구입 비율은 99%(2020년 기준)를 기록할 정도로 동종업계 최고수준의 구매비율을 보여주고 있습니다. 당사의 국내 철스크랩의 안정적인 수급관리는 시황변동시 구매정책의 신속한 반영으로 구매 경쟁력을 강화시켜왔으며 기존의 공급처들과의 긴밀한 인적네트워크를 통한 장기적 상생의 관계를 구축해왔습니다.

당사는 공정별, 자재별 목표원단위를 설정하고 관리함으로써 제조원가 경쟁력을 갖추려고 노력하고 있습니다. 전기로공정에서는 상대적으로 가격이 낮은 철스크랩의 활용도를 점차 높여나가고 있으며 일반 자재관리의 경우 입출고 시스템을 강화하는 등 효율적인 재고관리를 통해 손실을 최소화시키고 있습니다.

- 기술경쟁력

당사는 현재 국내에 상용화되고 있는 철근 전품종 및 전규격의 생산이 가능해 수요자의 어떠한 주문요청에도 즉시 대응할 수 있는 생산환경을 갖추고 있습니다. 하지만 철근의 경우 소비품목이 한정되어 있어 기술개발 방향이 신품종 개발이 아닌 효과적인 조업방법의 연구, 생산체제의 연구 등을 통하여 생산성 향상 및 원가경쟁력 확보에 맞춰져 있습니다. 품질보증팀의 공정반 조직을 통해 생산체제의 개선을 위해 노력하고 있으며 현재 전기로 일 최대가동횟수는 30HEAT/일(주1) 수준으로 동종업계 상위수준입니다.

2004년에는 수냉철근설비를 도입하여 기존의 빌렛공정시 투입되던 부재료인 Fe-V의 사용을 제거함으로써 획기적인 원가절감효과를 보고 있습니다. 2014년에는 전력산업기술(KEPIC)에서 요구되는 원자력 품질시스템 인증을 취득하여 한국수력원자력(주)에 유자격공급자로 등록되어 있습니다.

이밖에도 철원(철스크랩)의 전기로내의 배합비, 대체재 등을 연구하여 보다 내실있는회사로 만들기 위해 노력하고 있습니다.

주1) 일 30회 전기로에서 쇳물을 제조해낼수 있는 능력을 말합니다.

- 시장 점유율

당사는 2021년 반기 기준 시장점유율(판매량 기준)은 7.6% 수준으로 유지하고 있습니다. 철근산업의 경우 대규모 투자비가 수반되는 장치산업으로 시장진입이 용이하지 않아 매년 비슷한 시장점유율을 유지합니다.

(단위:%)

구분	2021년 반기	2020년	2019년
철근	7.6%	7.2%	7.6%

※ 위 자료는 스틸데일리 조사 자료를 바탕으로 하여 당사의 점유율을 추정하였습니다.

※ 기타제품은 시장점유율이 미미하여 반영하지 않았습니다.

- 시장의 특성

당사는 철근을 주요 품목으로 생산, 판매하고 있으며, 물류의 중심지라 할 수 있는 충남에 위치해 있어 중부와 남부지역으로 원활한 납품이 가능하며, 또한 전국 각 지역 15개의 하치장을 운영하며 판매에 가담하고 있습니다.

(5) 환경관련 규제사항 등

모회사인 KISCO홀딩스는 해당사항이 없으며 주요 종속회사인 한국철강(주)와 환영철강공업(주)는 저탄소 녹색성장 기본법 제42조제5항에 따른 관리업체에 해당됩니다

[한국철강(주)]

회사는 제품생산과정에서 발생하는 오염물질의 배출을 최소화하기 위하여 대기 오염방지시설, 수질오염방지시설, 폐기물보관시설과 같은 환경오염방지 시설을 설치하여운영함으로써 주변 환경에 대한 영향을 최소화 하도록 하고 있습니다.

이러한 사업장의 환경관리는 관련 부처, 지방자치단체의 관리감독을 받고 있으며, 국제 환경 안전보건경영시스템 인증 (ISO14001, ISO45001, KOSHA-MS)을 취득하여 법규준수 및 자율관리 체제를 강화하고 있습니다.

주요한 관련 법률은 다음과 같습니다.

환경오염물질 배출 규제: 대기환경보전법, 물환경보전법, 폐기물관리법, 대기관리권역의 대기환경개선에 관한 특별법, 환경오염시설의 통합관리에 관한 법률 등

온실가스 배출 관리 : 온실가스 배출권의 할당 및 거래에 관한 법률, 저탄소 녹색성장기본법 등

기타 사업장환경관리법 : 화학물질관리법, 위험물안전관리법, 악취방지법, 토양환경보전법

등

회사는 「저탄소 녹색성장 기본법 제42조」 및 「온실가스 에너지 관리업체의 지정 및 관리 등에 관한 지침」(환경부 고시 2010-109호)에 따른 관리업체로 지정되어 온실가스 배출 감량을 위해 노력하고 있습니다.

회사의 2020년 온실가스 배출량 및 에너지 사용량은 아래와 같습니다.

사업장명	연간 온실가스배출량 (tCO ₂ e)			연간 에너지사용량 (TJ)			
	직접배출	간접배출	총량	연료사용량	전기사용량	스팀사용량	총량
	(Scope1)	(Scope2)					
한국철강	90,802	291,991	382,793	1,089	6,012	-	7,101

[환영철강공업(주)]

회사는 제품생산과정에서 발생하는 오염물질의 배출을 최소화하기 위하여 대기 오염방지시설, 수질오염방지시설, 폐기물보관시설과 같은 환경오염방지 시설을 설치하여 운영함으로써 주변 환경에 대한 영향을 최소화 하도록 하고 있습니다.

이러한 사업장의 환경관리는 관련 부처, 지방자치단체의 관리감독을 받고 있으며, 국제 환경 안전보건경영시스템 인증 (ISO14001, ISO45001, KOSHA-MS)을 취득하여 법규준수 및 자율관리 체제를 강화하고 있습니다.

주요한 관련 법률은 다음과 같습니다.

환경오염물질 배출 규제: 대기환경보전법, 물환경보전법, 폐기물관리법, 대기관리권역의 대기환경개선에 관한 특별법, 환경오염시설의 통합관리에 관한 법률 등

온실가스 배출 관리: 온실가스 배출권의 할당 및 거래에 관한 법률, 저탄소 녹색성장 기본법 등

기타 사업장환경관리법: 화학물질관리법, 위험물안전관리법, 악취방지법, 토양환경보전법 등

회사는 「저탄소 녹색성장 기본법 제42조」 및 「온실가스 에너지 관리업체의 지정 및 관리 등에 관한 지침」(환경부 고시 2010-109호)에 따른 관리업체로 지정되어 온실가스 배출 감량을 위해 노력하고 있습니다.

회사의 2020년 온실가스 배출량 및 에너지 사용량은 아래와 같습니다.

사업장명	연간 온실가스배출량 (tCO ₂ e)			연간 에너지사용량(TJ)			
	직접배출	간접배출	총량	연료사용량	전기사용량	스팀사용량	총량
	(Scope1)	(Scope2)					
환영철강공업	57,498	211,578	269,075	593	4,356	-	4,949

III. 재무에 관한 사항

1. 요약재무정보

(1) 연결요약재무정보

(단위 : 백만원)

구분	제66기 반기	제65기	제64기
	2021년 06월말	2020년 12월말	2019년 12월말
[유동자산]	1,087,013	1,136,286	1,083,174
· 현금 및 현금성자산	139,225	134,264	120,531
· 기타금융자산	635,752	735,417	636,067
· 매출채권 및 기타채권	185,156	163,069	195,843
· 재고자산	126,594	103,062	130,211
· 기타	286	474	522
[매각예정비유동자산]	-	-	11,613
[비유동자산]	462,494	428,304	462,527
· 기타금융자산	51,397	17,744	41,589
· 유형자산	383,387	383,662	405,692
· 투자부동산	18,476	18,155	7,235
· 무형자산	2,337	2,383	2,477
· 기타	6,897	6,360	5,534
자산총계	1,549,507	1,564,590	1,557,314
[유동부채]	184,866	196,741	184,875
[매각예정비유동부채]	-	-	8,196
[비유동부채]	35,853	33,033	36,687
부채총계	220,719	229,774	229,758
[지배기업 소유주지분]	892,392	843,363	817,497
· 자본금	18,476	18,476	18,476
· 주식발행초과금	60,372	60,372	60,372
· 이익잉여금	641,532	596,814	569,533
· 기타포괄손익누계액	(1,734)	(3,461)	(2,132)
· 기타자본구성요소	173,746	171,162	171,248
[비지배지분]	436,396	491,453	510,059
자본총계	1,328,788	1,334,816	1,327,556
	(2021.1.1~ 2021.06.30)	(2020.1.1~ 2020.12.31)	(2019.1.1~ 2019.12.31)
[매출액]	681,578	1,064,569	1,182,988
[영업이익(손실)]	83,536	82,682	57,567

[계속사업이익(손실)]	77,632	37,386	62,680
[중단사업이익(손실)]	-	(901)	209
[당기순이익(손실)]	77,632	36,484	62,889
· 지배회사지분순이익(손실)	49,219	34,525	44,500
· 소수주주지분순이익(손실)	28,413	1,959	18,389
[주당순이익(원)]	3,465	2,260	2,909
· 계속영업주당순이익	3,465	2,312	2,909
· 중단영업주당순이익	-	(52)	-
[연결에 포함된 회사수]	5	5	5

※ 한국채택국제회계기준(K-IFRS)에 따라 작성되었습니다.

(2) 요약재무정보

(단위 : 백만원)

구분	제66기 반기	제65기	제64기
	2021년 06월말	2020년 12월말	2019년 12월말
[유동자산]	89,802	99,508	95,748
· 현금 및 현금성자산	6,809	30,260	3,585
· 기타금융자산	82,916	68,876	91,802
· 기타	77	372	361
[비유동자산]	469,437	468,906	469,310
· 무형자산	1,533	1,533	1,533
· 투자부동산	1,009	1,009	1,009
· 종속기업투자	463,579	463,579	463,579
· 기타	3,316	2,785	3,189
자산총계	559,239	568,414	565,058
[유동부채]	193	351	301
[비유동부채]	380	226	354
부채총계	573	577	655
[자본금]	18,476	18,476	18,476
[주식발행초과금]	60,372	60,372	60,372
[이익잉여금]	372,691	364,676	356,762
[기타포괄손익누계액]	69	(468)	(111)
[기타자본구성요소]	107,058	124,781	128,904
자본총계	558,666	567,837	564,403
종속기업 투자주식의 평가방법	원가법	원가법	원가법
	(2021.1.1~ 2021.06.30)	(2020.1.1~ 2020.12.31)	(2019.1.1~ 2019.12.31)
영업수익	13,492	14,276	14,195
영업이익(손실)	12,077	11,002	11,130
당기순이익(손실)	12,514	12,607	12,938
주당순이익(원)	881	825	846

※ 한국채택국제회계기준(K-IFRS)에 따라 작성되었습니다.

2. 연결재무제표

연결 재무상태표

제 66 기 반기말 2021.06.30 현재

제 65 기말 2020.12.31 현재

(단위 : 원)

	제 66 기 반기말	제 65 기말
자산		
Ⅰ. 유동자산	1,087,013,593,430	1,136,285,642,353
(1) 현금및현금성자산	139,225,116,994	134,264,007,563
(2) 기타금융자산	635,751,786,814	735,416,767,621
(3) 매출채권 및 기타수취채권	185,155,792,220	163,068,925,533
(4) 재고자산	126,593,976,106	103,062,075,875
(5) 당기법인세자산	57,727,330	265,201,647
(6) 기타유동자산	229,193,966	208,664,114
Ⅱ. 비유동자산	462,493,770,984	428,304,164,222
(1) 기타금융자산	51,397,255,011	17,743,790,462
(2) 매출채권 및 기타수취채권	3,289,751,132	3,289,751,132
(3) 유형자산	383,386,660,090	383,662,052,163
(4) 투자부동산	18,475,862,190	18,155,080,423
(5) 무형자산	2,337,457,624	2,383,050,698
(6) 관계기업투자	3,419,945,168	2,690,700,499
(7) 이연법인세자산	13,188,033	145,439,467
(8) 기타비유동자산	173,651,736	234,299,378
자산총계	1,549,507,364,414	1,564,589,806,575
부채		
Ⅰ. 유동부채	184,866,111,312	196,741,084,669
(1) 매입채무 및 기타지급채무	138,221,130,389	162,783,251,674
(2) 단기차입금	9,001,935,250	8,994,883,486
(3) 당기법인세부채	22,620,751,076	14,705,639,888
(4) 기타금융부채	91,205,817	174,478,181
(5) 기타유동부채	14,931,088,780	10,082,831,440
Ⅱ. 비유동부채	35,852,820,858	33,032,991,424
(1) 기타지급채무	778,000,000	262,000,000
(2) 장기차입금	2,000,000,000	4,000,000,000
(3) 순확정급여부채	11,009,671,462	7,488,845,873
(4) 이연법인세부채	18,587,861,429	17,845,540,498
(5) 기타비유동부채	3,394,842,048	3,376,783,856
(6) 기타금융부채	82,445,919	59,821,197

부채총계	220,718,932,170	229,774,076,093
자본		
Ⅰ. 지배기업의 소유지분	892,392,428,685	843,362,622,409
(1) 자본금	18,476,380,000	18,476,380,000
(2) 주식발행초과금	60,371,815,850	60,371,815,850
(3) 이익잉여금(결손금)	641,532,743,130	596,813,522,856
(4) 기타포괄손익누계액	(1,734,089,022)	(3,460,756,413)
(5) 기타자본구성요소	173,745,578,727	171,161,660,116
Ⅱ. 비지배지분	436,396,003,559	491,453,108,073
자본총계	1,328,788,432,244	1,334,815,730,482
자본과부채총계	1,549,507,364,414	1,564,589,806,575

연결 포괄손익계산서

제 66 기 반기 2021.01.01 부터 2021.06.30 까지

제 65 기 반기 2020.01.01 부터 2020.06.30 까지

(단위 : 원)

	제 66 기 반기		제 65 기 반기	
	3개월	누적	3개월	누적
I. 영업수익(매출액)	428,841,723,032	681,578,446,992	293,812,388,293	537,010,280,590
II. 매출원가	341,827,363,419	567,842,289,599	238,777,759,920	452,003,031,485
III. 매출총이익	87,014,359,613	113,736,157,393	55,034,628,373	85,007,249,105
IV. 판매비와관리비	16,331,856,636	30,200,199,531	22,707,658,518	35,351,555,584
V. 영업이익(손실)	70,682,502,977	83,535,957,862	32,326,969,855	49,655,693,521
VI. 기타수익	4,928,940,519	10,743,993,066	4,420,511,271	10,197,219,024
VII. 기타비용	102,686,644	202,377,338	333,309,878	647,561,247
VIII. 금융수익	4,416,940,334	7,345,149,699	4,894,038,014	10,085,565,125
IX. 금융비용	2,049,322,525	2,707,567,943	714,020,932	950,712,984
X. 관계기업에 대한 자본법손익	267,683,760	618,585,131	66,532,418	159,694,061
XI. 법인세비용차감전순이익	78,144,058,421	99,333,740,477	40,660,720,748	68,499,897,500
XII. 법인세비용	17,660,831,552	21,701,828,046	10,352,616,221	16,714,484,574
XIII. 계속영업이익	60,483,226,869	77,631,912,431	30,308,104,527	51,785,412,926
XIV. 중단영업이익(손실)			661,222,571	(901,492,002)
XV. 반기순이익	60,483,226,869	77,631,912,431	30,969,327,098	50,883,920,924
XVI. 반기순이익의 귀속				
(1) 지배기업의 소유주 지분	38,522,062,899	49,219,069,674	20,335,284,284	31,587,681,361
1. 계속영업순이익	38,522,062,899	49,219,069,674	19,748,800,155	32,387,277,102
2. 중단영업순이익			586,484,129	(799,595,741)
(2) 비지배지분	21,961,163,970	28,412,842,757	10,634,042,814	19,296,239,563
1. 계속영업순이익	21,961,163,970	28,412,842,757	10,559,304,372	19,398,135,824
2. 중단영업순이익			74,738,442	(101,896,261)
XVII. 기타포괄손익(세후)	1,809,899,382	3,005,590,771	686,269,772	(4,270,080,127)
(1) 당기손익으로 재분류되지 않는항목(세후기타포괄손익)				
1. 기타포괄손익-공정가치금융자산평가손익	1,817,890,868	2,894,931,233	740,693,156	(4,369,751,102)
(2) 후속적으로 당기손익으로 재분류되는 항목				
1. 지분법 자본변동	(7,991,486)	110,659,538	(54,423,384)	99,670,975
XVIII. 총포괄손익	62,293,126,251	80,637,503,202	31,655,596,870	46,613,840,797
XIX. 총 포괄손익의 귀속				
(1) 지배기업의 소유주 지분	39,727,932,682	50,945,737,065	20,693,218,474	29,304,201,372
(2) 비지배지분	22,565,193,569	29,691,766,137	10,962,378,396	17,309,639,425
XX. 주당이익				
(1) 기본주당이익(손실) (단위 : 원)				
1. 계속영업기본주당이익(손실) (단위 : 원)	2,771	3,465	1,291	2,117
2. 중단영업기본주당이익(손실) (단위 : 원)			38	(52)

연결 자본변동표

제 66 기 반기 2021.01.01 부터 2021.06.30 까지

제 65 기 반기 2020.01.01 부터 2020.06.30 까지

(단위 : 원)

		자본							비배분자본	자본 합계
		지배기업의 소유주에게 귀속되는 자본						지배기업의 소유주 에게 귀속되는 자본 합계		
		자본금	주식발행초과금	이익잉여금	기타포괄손익누계액	기타자본구성요소				
2020.01.01 (Ⅰ.기초자본)		18,476,380,000	60,371,815,850	569,532,652,715	(2,132,353,951)	171,248,405,961	817,496,900,575	510,059,193,786	1,327,556,094,361	
Ⅱ.반기손이익				31,587,681,361			31,587,681,361	19,296,239,563	50,883,920,924	
Ⅲ.기타포괄손익	(1)기타포괄손익-공 정가치금융자산평가 손익				(2,324,171,729)		(2,324,171,729)	(2,045,579,373)	(4,369,751,102)	
	(2)지분법자본변동				40,691,740		40,691,740	58,979,235	99,670,975	
Ⅳ.연차배당				(4,282,801,600)			(4,282,801,600)	(7,154,998,550)	(11,437,800,150)	
Ⅴ.자기주식의 취득										
Ⅵ.비배분자본의 변동						818,166,078	818,166,078	(1,314,193,302)	(496,027,224)	
2020.06.30 (Ⅶ.기말자본)		18,476,380,000	60,371,815,850	596,837,532,476	(4,415,833,940)	172,066,572,039	843,336,466,425	518,899,641,359	1,362,236,107,784	
2021.01.01 (Ⅰ.기초자본)		18,476,380,000	60,371,815,850	596,813,522,856	(3,460,756,413)	171,161,660,116	843,362,622,409	491,453,108,073	1,334,815,730,482	
Ⅱ.반기손이익				49,219,069,674			49,219,069,674	28,412,842,757	77,631,912,431	
Ⅲ.기타포괄손익	(1)기타포괄손익-공 정가치금융자산평가 손익				1,680,947,270		1,680,947,270	1,213,983,963	2,894,931,233	
	(2)지분법자본변동				45,720,121		45,720,121	64,939,417	110,659,538	
Ⅳ.연차배당				(4,499,849,400)			(4,499,849,400)	(7,003,719,550)	(11,503,568,950)	
Ⅴ.자기주식의 취득						(17,722,212,050)	(17,722,212,050)		(17,722,212,050)	
Ⅵ.비배분자본의 변동						20,306,130,661	20,306,130,661	(77,745,151,101)	(57,439,020,440)	
2021.06.30 (Ⅶ.기말자본)		18,476,380,000	60,371,815,850	641,532,743,130	(1,734,089,022)	173,745,578,727	892,392,428,685	436,396,003,559	1,328,788,432,244	

연결 현금흐름표

제 66 기 반기 2021.01.01 부터 2021.06.30 까지

제 65 기 반기 2020.01.01 부터 2020.06.30 까지

(단위 : 원)

	제 66 기 반기	제 65 기 반기
I. 영업활동으로 인한 현금흐름	33,366,984,817	76,143,766,562
(1) 영업에서 창출된 현금흐름	40,828,422,473	82,846,354,578
(2) 이자의 수취	5,678,334,488	6,025,108,130
(3) 이자의 지급	(160,765,876)	(261,348,103)
(4) 배당금수취(영업)	542,623,360	575,226,280
(5) 법인세의 환급(납부)	(13,521,629,628)	(13,041,574,323)
II. 투자활동으로 인한 현금흐름	60,338,586,470	(282,356,748)
(1) 단기대여금의 감소	190,560,413	651,973,000
(2) 상각후원가측정금융자산의 감소	140,000	1,028,065,000
(3) 단기금융상품의 감소	71,000,000,000	28,186,739,726
(4) 기타금융상품의 순감소	77,868,326,282	
(5) 당기손익-공정가치금융자산의 순감소		140,765,537,878
(6) 장기금융상품의 감소	12,500,000	4,000,000
(7) 임차보증금의 감소		17,365,191
(8) 유형자산의 처분	783,000,000	538,310,500
(9) 국고보조금의 증가	30,000,000	
(10) 매각예정비유동자산의 처분		3,346,531,253
(11) 단기대여금의 증가	(103,910,413)	(360,993,000)
(12) 상각후원가측정금융자산의 증가		(10,000,000,000)
(13) 단기금융상품의 증가	(65,802,191,780)	(39,950,910,958)
(14) 기타금융상품의 순증가		(109,884,756,712)
(15) 당기손익-공정가치금융자산의 순증가	(15,013,259,387)	
(16) 임차보증금의 증가		(108,370,443)
(17) 유형자산의 취득	(8,626,578,645)	(14,515,848,183)
III. 재무활동으로 인한 현금흐름	(88,797,379,699)	(16,958,261,456)
(1) 단기차입금의 차입	6,495,791,965	10,065,535,687
(2) 장기차입금의 차입		2,000,000,000
(3) 단기차입금의 상환	(8,488,740,201)	(16,952,354,467)
(4) 배당금의 지급	(11,495,919,500)	(11,428,971,820)
(5) 리스부채의 상환	(147,279,473)	(146,443,632)
(6) 자기주식의 취득	(17,722,212,050)	
(7) 비지배지분의 취득	(57,439,020,440)	(496,027,224)
IV. 현금및현금성자산의 증가	4,908,191,588	58,903,148,358
V. 기초의 현금및현금성자산	134,264,007,563	120,530,411,451

VI. 현금및현금성자산의 환율변동효과	52,917,843	(45,789,082)
VII. 기말의 현금및현금성자산	139,225,116,994	179,387,770,727

3. 연결재무제표 주식

당반기 : 2021년 06월 30일 현재

전 기 : 2020년 12월 31일 현재

키스코홀딩스주식회사와 그 종속기업

1. 일반사항 :

키스코홀딩스주식회사(이하 '회사')는 1989년 11월 13일자로 주식을 한국거래소가 개설한 유가증권시장에 상장하였으며, 2008년 9월 1일을 분할기준일로 인적분할하여 상호를 한국철강주식회사에서 키스코홀딩스주식회사로 변경하였고, 회사가 영위하는 사업 중 제조 사업 부문을 신설된 한국철강주식회사로 이전하고 회사는 종속기업의 주식 또는 지분을 취득·소유함으로써 종속기업의 제반 사업내용을 지배하고 경영사항을 지도 및 정리·육성하는 지주 사업으로 주된 목적사업을 변경하였습니다.

1.1 종속기업 현황

회사의 연결대상 종속기업의 현황은 다음과 같습니다.

종 속 기 업	소재지	당 반 기 말		전 기 말		결산월	업 종
		지배지분율(%)	비지배지분율(%)	지배지분율(%)	비지배지분율(%)		
한국철강(주)(*1)	한 국	40.81	59.19	40.81	59.19	12월	제철 및 제강업
환영철강공업(주)	"	83.50	16.50	83.50	16.50	"	철근 등의 제조
대홍산업(주)(*2)	"	88.70	11.30	88.70	11.30	"	임 대 업
(주)서 룡(*3)	"	76.77	23.23	76.77	23.23	"	석유 및 합성수지의 유통

(*1) 한국철강(주)에 대해서는 소유지분율이 과반수 미만이나, 특수관계자를 제외한 나머지 주주는 대부분 1% 이하 주주로 넓게 분산되어 있으며 의사결정과정에서 과반수의 의결권을 행사할 수 있었던 상황 등을 감안하여 지배력이 있는 것으로 판단하였습니다. 또한, 한국철강(주)가 보유한 자기주식을 고려한 유효지분율은 48.41%(전기말 : 41.63%)입니다.

(*2) 대홍산업(주)가 보유한 자기주식을 고려한 유효지분율은 99.04%(전기말: 99.04%)입니다.

(*3) 종속기업인 환영철강공업(주)이 (주)서 룡의 지분 76.77%를 보유하고 있습니다.

1.2 주요 종속기업의 요약 재무정보

연결대상 종속기업의 요약재무현황은 다음과 같습니다.

1.2.1 당반기말과 당반기(단위: 천원)

기 업 명	자 산	부 채	자 본	매 출	반기순손익	총포괄손익
한국철강(주)	828,440,829	154,787,585	673,653,244	373,794,428	41,122,703	43,317,140
환영철강공업(주)	607,790,812	51,272,984	556,517,828	309,821,933	37,426,794	37,700,138
대홍산업(주)	14,140,599	2,067,099	12,073,500	-	(9,123)	(9,123)

(주)서 룡	3,487,439	12,030,348	(8,542,909)	2,108,872	(1,022,705)	(1,022,705)
--------	-----------	------------	-------------	-----------	-------------	-------------

1.2.2 전기말과 전반기(단위: 천원)

기 업 명	자 산	부 채	자 본	매 출	반기순손익	총포괄손익
한국철강(주)	868,775,458	171,944,787	696,830,671	323,833,786	26,100,672	22,758,624
환영철강공업(주)	572,178,577	43,013,040	529,165,537	230,327,807	26,425,872	26,371,440
대흥산업(주)	14,153,263	2,070,641	12,082,622	-	(909,677)	(909,677)
(주)서 룡	4,706,793	12,226,997	(7,520,204)	2,557,473	(1,127,930)	(1,127,930)

1.3 연결대상범위의 변동

당반기 중 신규로 연결에 포함되거나 제외된 기업은 없습니다.

2. 중요한 회계정책 :

2.1 재무제표 작성기준

연결회사의 2021년 6월 30일로 종료하는 6개월 보고기간에 대한 요약반기연결재무제표는 기업회계기준서 제1034호 "중간재무보고"에 따라 작성되었습니다. 이 요약반기연결재무제표는 보고기간말인 2021년 6월 30일 현재 유효하거나 조기 도입한 한국채택국제회계기준에 따라 작성되었습니다.

2.1.1 연결회사가 채택한 제·개정 기준서 및 해석서

연결회사는 2021년 1월 1일로 개시하는 회계기간부터 다음의 제·개정 기준서 및 해석서를 신규로 적용하였습니다.

(1) 기업회계기준서 제 1116호 '리스' 개정 - 코로나19 관련 임차료 할인 등에 대한 실무적 간편법

실무적 간편법으로, 리스이용자는 코로나19의 직접적인 결과로 발생한 임차료 할인 등이 리스변경에 해당하는지 평가하지 않을 수 있습니다. 이러한 선택을 한 리스이용자는 임차료 할인 등으로 인한 리스료 변동을 그러한 변동이 리스변경이 아닐 경우에이 기준서가 규정하는 방식과 일관되게 회계처리하여야 합니다. 해당 기준서의 개정이 재무제표에 미치는 중요한 영향은 없습니다.

(2) 기업회계기준서 제1109호 '금융상품', 제1039호 '금융상품: 인식과 측정', 제1107호 '금융상품: 공시', 제1104호 '보험계약' 및 제1116호 '리스' 개정 - 이자율지표 개혁(2단계 개정)

이자율지표개혁과 관련하여 상각후원가로 측정되는 금융상품의 이자율지표대체시 장부금액이 아닌 유효이자율을 조정하고, 위험회피관계에서 이자율지표대체가 발생한 경우에도 중단 없이 위험회피회계를 계속할 수 있도록 하는 등의 예외규정을 포함하고 있습니다. 해당 기

준서의 개정이 재무제표에 미치는 중요한 영향은 없습니다.

2.1.2 연결회사가 적용하지 않은 제·개정 기준서 및 해석서

제정 또는 공표되었으나 시행일이 도래하지 않아 적용하지 아니한 제·개정 기준서 및 해석서는 다음과 같습니다.

(1) 기업회계기준서 제1103호 '사업결합' 개정 - 개념체계의 인용

인식할 자산과 부채의 정의를 개정된 재무보고를 위한 개념체계를 참조하도록 개정되었으나, 기업회계기준서 제1037호 '충당부채, 우발부채 및 우발자산' 및 해석서 제2121호 '부담금'의 적용범위에 포함되는 부채 및 우발부채에 대해서는 해당 기준서를 적용하도록 예외를 추가하고, 우발자산이 취득일에 인식되지 않는다는 점을 명확히 하였습니다. 동 개정사항은 2022년 1월 1일 이후 시작하는 회계연도부터 적용되며, 조기적용이 허용됩니다. 연결회사는 동 개정으로 인해 재무제표에 중요한 영향은 없을 것으로 예상하고 있습니다.

(2) 기업회계기준서 제1016호 '유형자산' 개정 - 의도한 사용 전의 매각금액

기업이 자산을 의도한 방식으로 사용하기 전에 생산된 품목의 판매에서 발생하는 수익을 생산원가와 함께 당기손익으로 인식하도록 요구하며, 유형자산의 취득원가에서 차감하는 것을 금지하고 있습니다. 동 개정사항은 2022년 1월 1일 이후 시작하는 회계연도부터 적용되며, 조기적용이 허용됩니다. 연결회사는 동 개정으로 인한 재무제표의 영향을 검토 중에 있습니다.

(3) 기업회계기준서 제1037호 '충당부채, 우발부채 및 우발자산' 개정 - 손실부담계약: 계약 이행원가

손실부담계약을 식별할 때 계약이행원가의 범위를 계약 이행을 위한 증분원가와 계약 이행에 직접 관련되는 다른 원가의 배분이라는 점을 명확히 하였습니다. 동 개정사항은 2022년 1월 1일 이후 시작하는 회계연도부터 적용되며, 조기적용이 허용됩니다. 연결회사는 동 개정으로 인해 재무제표에 중요한 영향은 없을 것으로 예상하고 있습니다.

(4) 한국채택국제회계기준 연차개선 2018-2020

한국채택국제회계기준 연차개선 2018-2020은 2022년 1월 1일 이후 시작하는 회계연도부터 적용되며, 조기적용이 허용됩니다. 연결회사는 동 개정으로 인해 재무제표에 중요한 영향은 없을 것으로 예상하고 있습니다.

- 기업회계기준서 제1101호 '한국채택국제회계기준의 최초 채택' : 최초채택기업인 종속기업
- 기업회계기준서 제1109호 '금융상품' : 금융부채 제거 목적의 10% 테스트 관련 수수료
- 기업회계기준서 제1116호 '리스' : 리스 인센티브
- 기업회계기준서 제1041호 '농림어업' : 공정가치 측정

(5) 기업회계기준서 제1001호 '재무제표 표시' 개정 - 부채의 유동/비유동 분류

보고기간말 현재 존재하는 실질적인 권리에 따라 유동 또는 비유동으로 분류되며, 부채의 결제를 연기할 수 있는 권리의 행사가능성이나 경영진의 기대는 고려하지 않습니다. 또한, 부채의 결제에 자기지분상품의 이전도 포함되나, 복합금융상품에서 자기지분상품으로 결제하는 옵션이 지분상품의 정의를 충족하여 부채와 분리하여 인식된 경우는 제외됩니다. 동 개정사항은 2023년 1월 1일 이후 시작하는 회계연도부터 적용하며, 조기적용이 허용됩니다. 연결회사는 동 개정으로 인한 재무제표의 영향을 검토 중에 있습니다.

(6) 기업회계기준서 제1116호 '리스' 개정 - 2021년 6월 30일 후에도 제공되는 코로나19 관련 임차료 할인 등

코로나19의 직접적인 결과로 발생한 임차료 할인 등(rent concession)이 리스변경에 해당하는지 평가하지 않을 수 있도록 하는 실무적 간편법의 적용대상이 2022년 6월 30일 이전에 지급하여야 할 리스료에 영향을 미치는 리스료 감면으로 확대되었습니다. 리스이용자는 비슷한 상황에서 특성이 비슷한 계약에 실무적 간편법을 일관되게 적용해야 합니다. 동 개정사항은 2021년 4월 1일 이후 시작하는 회계연도부터 적용되며, 조기도입이 가능합니다. 연결회사는 동 개정으로 인해 재무제표에 중요한 영향은 없을 것으로 예상하고 있습니다.

2.2 회계정책

요약반기연결재무제표의 작성에 적용된 유의적 회계정책과 계산방법은 주석 2.1.1에서 설명하는 제·개정 기준서의 적용으로 인한 변경 및 아래 문단에서 설명하는 사항을 제외하고는 전기 연결재무제표 작성에 적용된 회계정책이나 계산방법과 동일합니다.

2.2.1 법인세비용

중간기간의 법인세비용은 전체 회계연도에 대해서 예상되는 최선의 가중평균연간법인세율, 즉 추정평균연간유효법인세율을 중간기간의 세전손익에 적용하여 계산합니다.

3. 중요한 회계추정 및 가정 :

연결회사는 미래에 대하여 추정 및 가정을 하고 있습니다. 추정 및 가정은 지속적으로 평가되며, 과거 경험과 현재의 상황에서 합리적으로 예측가능한 미래의 사건과 같은 다른 요소들을 고려하여 이루어집니다. 이러한 회계추정은 실제 결과와 다를 수도 있습니다.

요약반기연결재무제표 작성시 사용된 중요한 회계추정 및 가정은 법인세비용을 결정하는데 사용된 추정의 방법을 제외하고는 전기 연결재무제표 작성시 적용된 회계추정 및 가정과 동일합니다.

4. 공정가치 :

당반기 중 연결회사의 금융자산과 금융부채의 공정가치에 영향을 미치는 사업환경 및 경제적인 환경의 유의적인 변동은 없습니다.

가. 금융상품 종류별 공정가치

금융상품의 종류별 장부금액 및 공정가치 세부내역(단위: 천원)

구 분	당 반 기 말		전 기 말	
	장부금액	공정가치	장부금액	공정가치
금융자산				
현금및현금성자산	139,225,117	139,225,117	134,264,008	134,264,008
기타금융자산(*1)	687,149,042	687,149,042	753,160,558	753,160,558
매출채권	183,664,491	183,664,491	161,100,488	161,100,488
기타수취채권	4,781,052	4,781,052	5,258,189	5,258,189
소 계	1,014,819,702	1,014,819,702	1,053,783,243	1,053,783,243
금융부채				
매입채무	109,827,646	109,827,646	70,757,728	70,757,728
차입금	11,001,935	11,001,935	12,994,883	12,994,883
기타지급채무	29,171,484	29,171,484	92,287,524	92,287,524
소 계	150,001,065	150,001,065	176,040,135	176,040,135

(*1) 연결회사는 하나은행, 대구은행에 차입금과 거래이행보증에 대한 담보로 단기금융상품 1,700,000천원을 제공하였습니다(주석 16참조).

나. 공정가치 서열체계

공정가치로 측정되는 금융상품은 공정가치 서열체계에 따라 구분되며 정의된 수준들은 다음과 같습니다.

- 측정일에 동일한 자산이나 부채에 대해 접근할 수 있는 활성시장의 (조정하지 않은) 공시가격 (수준 1)
- 수준 1의 공시가격 외에 자산이나 부채에 대해 직접적으로나 간접적으로 관측할 수 있는 투입변수 (수준 2)
- 자산이나 부채에 대한 관측할 수 없는 투입변수 (수준 3)

공정가치로 측정되는 금융상품의 공정가치 서열체계 구분은 다음과 같습니다(단위: 천원).

구 분	당 반 기 말			
	수준 1	수준 2	수준 3	계
반복적인 공정가치 측정치				
기타포괄손익-공정가치 측정 금융자산	13,757,481	2,640,207	-	16,397,688
당기손익-공정가치 측정 금융자산(*)	-	107,324,661	201,980,587	309,305,248
소 계	13,757,481	109,964,868	201,980,587	325,702,936

구 분	전 기 말			
	수준 1	수준 2	수준 3	계
반복적인 공정가치 측정치				
기타포괄손익-공정가치 측정 금융자산	10,098,441	2,587,356	-	12,685,797
당기손익-공정가치 측정 금융자산(*)	-	107,606,553	188,594,876	296,201,429
소 계	10,098,441	110,193,909	188,594,876	308,887,226

(*) 현금성자산이 포함되어 있습니다.

다. 반복적인 공정가치 측정치의 서열체계 수준 간 이동

보고기간말 현재 연결회사의 각 공정가치 서열체계의 수준 간 이동내역은 없습니다.

라. 가치평가기법 및 투입변수

연결회사는 공정가치 서열체계에서 수준 2로 분류되는 금융상품의 반복적인 공정가치 측정치에 대해서는 시장접근법(투입변수 PBR 이용)을 통해 가치를 평가하는 방법을 사용하였고, 수준 2로 분류되는 ABSTB, ABCP 및 MMF는 현재가치법(투입변수 '신용위험이 반영된 할인율' 이용)을 통해 가치를 평가하는 방법을 사용하였습니다.

수준 3으로 분류되는 금융상품의 공정가치는 현재가치기법(투입변수 '부도율, 회수율 및 변동성' 이용)을 적용하여 측정하고 있습니다.

한편, 연결회사의 수준 3으로 분류된 금융상품과 관련한 관측불가능한 투입변수의 변동에 따른 금융상품의 가치변동은 중요하지 않습니다.

5. 금융자산 :

가. 기타포괄손익-공정가치 측정 금융자산(단위: 천원)

구 분	당 반 기 말	전 기 말
비유동항목		
상장주식		
(주)BNK금융지주	9,981,927	7,334,716
(주)무학	3,202,500	2,513,000
STX중공업(주)	91,379	42,394
(주)웅진	264,246	97,189
(주)한국특강	217,429	111,143
비상장주식		
교보생명보험(주)	2,159,265	2,106,413
(주)라보JAPAN	29,842	29,842
(주)페럼인프라	451,100	451,100
합 계	16,397,688	12,685,797

위 지분상품의 처분시에는 관련 기타포괄손익누계액은 이익잉여금으로 재분류되며 당기손익으로 재분류되지 않습니다.

나. 매출채권 및 기타 상각후원가 측정 금융자산

(1) 매출채권 및 손실충당금(단위: 천원)

구 분	당 반 기 말	전 기 말
매출채권	183,664,491	161,100,848
손실충당금	-	(360)
매출채권(순액)	183,664,491	161,100,488

(2) 기타 상각후원가 측정 금융자산(단위: 천원)

구 분	당 반 기 말			전 기 말		
	유동	비유동	합계	유동	비유동	합계
국공채	9,075	1,390	10,465	430	10,175	10,605
단기금융상품	120,002,192	-	120,002,192	115,400,000	-	115,400,000
장기금융상품	-	24,941	24,941	-	37,441	37,441
특정금전신탁	-	-	-	90,961,865	-	90,961,865
ABCP	59,922,295	-	59,922,295	59,702,548	-	59,702,548
ABSTB	260,799,577	-	260,799,577	257,725,785	-	257,725,785
기타수취채권	1,491,301	3,289,751	4,781,052	1,968,438	3,289,751	5,258,189
총 장부금액	442,224,440	3,316,082	445,540,522	525,759,066	3,337,367	529,096,433
차감: 손실충당금	-	-	-	-	-	-
상각후원가	442,224,440	3,316,082	445,540,522	525,759,066	3,337,367	529,096,433

6. 영업부문정보 :

연결회사는 제품, 시장 및 판매방법의 특징을 고려하여 부문별 경영성과를 적절히 관리하기 위하여 연결회사의 사업부문을 구분하여 관리하고 있으며, 사업부문별 주요 정보는 다음과 같습니다.

가. 당반기와 전반기 중 부문영업손익(단위: 천원)

당 반 기	지주부문	철강제조 부문	기타부문	조 정	합 계
총부문수익	13,492,073	679,469,575	2,108,872	(13,492,073)	681,578,447
부문간수익	13,492,073	-	-	(13,492,073)	-
외부고객으로부터의 수익	-	679,469,575	2,108,872	-	681,578,447
보고부문영업이익(손실)	12,077,300	84,826,606	(992,050)	(12,375,898)	83,535,958

전 반 기	지주부문	철강제조 부문	기타부문	조 정	합 계
총부문수익	13,310,673	534,452,808	2,557,473	(13,310,673)	537,010,281
부문간수익	13,310,673	-	-	(13,310,673)	-
외부고객으로부터의 수익	-	534,452,808	2,557,473	-	537,010,281
보고부문영업이익(손실)	11,768,247	51,147,045	(977,979)	(12,281,620)	49,655,693

나. 부문자산 및 부채(단위: 천원)

구 분	당 반 기 말				
	지주부문	철강제조부문	기타부문	조 정	합 계

보고부문자산	95,659,790	1,436,231,641	17,628,037	(12,104)	1,549,507,364
보고부문부채	572,926	206,060,569	14,097,447	(12,010)	220,718,932

구 분	전 기 말				
	지주부문	철강제조부문	기타부문	조 정	합 계
보고부문자산	104,834,540	1,440,954,034	18,860,057	(58,824)	1,564,589,807
보고부문부채	577,341	214,957,827	14,297,638	(58,730)	229,774,076

7. 유·무형자산 및 투자부동산 :

가. 유·무형자산 및 투자부동산의 변동내역(단위: 천원)

당 반 기	유 형 자 산	투 자 부 동 산	무 형 자 산
기 초 금 액	383,662,052	18,155,081	2,383,051
취 득	11,726,145	-	-
정 부 보 조 금	(130,000)	-	-
처 분	(215,732)	-	-
감 가 상 각	(11,174,672)	(160,352)	(45,593)
대 체 증 감	(481,133)	481,133	-
반 기 말 금 액	383,386,660	18,475,862	2,337,458

전 반 기	유 형 자 산	투 자 부 동 산	무 형 자 산
기 초 금 액	405,691,892	7,234,456	2,477,338
취 득	4,515,955	-	-
처 분	(188,736)	-	-
감 가 상 각	(11,257,775)	(103,587)	(47,144)
대 체 증 감	92,695	-	-
반 기 말 금 액	398,854,031	7,130,869	2,430,194

나. 보험가입자산

연결회사의 주요 보험가입내역

부 보 처	자 산 종 류	부 보 가 액(천원)	
		당 반 기 말	전 기 말
한화손해보험 등	건물 및 기계장치 등	271,015,735	271,635,328
메리츠화재해상보험	재 고 자 산	1,050,000	1,050,000
계		272,065,735	272,685,328

또한, 연결회사는 상기 보험 이외에 가스사고배상책임보험과 차량운반구에 대하여 자동차책
임보험 및 종합보험에 가입되어 있으며, 종업원에 대한 산업재해보상보험에 가입되어 있습니
다.

8. 영업의 계절적 특성 :

연결회사의 철강부문과 섬유부문은 계절적 특성으로 인하여, 하반기 매출 및 영업이익이 상
반기에 비하여 다소 높을 것으로 기대됩니다. 전기 1년 동안 전체 누적매출의 50%가 상반기
에 발생하였으며, 50%가 하반기에 발생하였습니다.

9. 관계기업투자 :

관계기업 투자의 변동내역(단위: 천원)

구 분	당 반 기	전 반 기
기 초 금 액	2,690,700	2,712,805
이익 중 지분	618,585	159,694
외화환산차이	110,660	99,671
반 기 말 금 액	3,419,945	2,972,170

10. 차입금 :

차입금 장부금액의 내역(단위: 천원)

구 분	차 입 처	최장 만기일	연이자율(%)	당반기말	전 기 말	
			당반기말			
단기차입금	기업자금회전대출(*)	하나은행	2021.10.14	2.64	700,000	1,700,000
	기업자금회전대출(*)	대구은행	2022.02.21	2.20	1,000,000	-
	USANCE	하나은행	-	-	-	1,312,279
	USANCE	하나은행	-	-	-	96,429
	USANCE	신한은행	-	-	-	569,240
	운영자금대출(*)	주식회사 다봄	2022.03.22	3.58 ~ 4.60	2,400,000	2,400,000
	운영자금대출	은성인더스트리	2022.02.24	2.49	2,000,000	-
	임원단기차입금	-	-	-	2,901,935	2,916,935
소 계					9,001,935	8,994,883
장기차입금	운영자금대출	은성인더스트리	2023.02.09	2.49 ~ 2.75	4,000,000	4,000,000
유 동 성 장 기 부 채					(2,000,000)	-
소 계					2,000,000	4,000,000
합 계					11,001,935	12,994,883

(*) 상기 차입금과 관련하여 단기금융상품 1,700,000천원을 하나은행, 대구은행에 담보로 제공하고 있으며, 특수관계자의 부동산 1,400,000천원을 주식회사 다봄에 담보로 제공하고 있습니다(주석 16참조).

11. 순확정급여부채 :

가. 포괄손익계산서에 반영된 금액(단위: 천원)

구 분	당 반 기		전 반 기	
	3개월	누 적	3개월	누 적
당기근무원가	1,817,097	3,634,193	1,891,449	3,799,312
순 이 자 원 가	(24,038)	(27,608)	39,720	125,259
종업원 급여에 포함된 총 비용	1,793,058	3,606,584	1,931,169	3,924,571

나. 총비용의 발생내역(단위: 천원)

구 분	당 반 기		전 반 기	
	3개월	누 적	3개월	누 적
매 출 원 가	1,368,693	2,703,128	1,350,833	2,847,111
판매비와관리비	424,365	903,456	580,336	1,077,460
계	1,793,058	3,606,584	1,931,169	3,924,571

다. 순확정급여부채 산정내역(단위: 천원)

구 분	당 반 기 말	전 기 말
기금이 적립된 확정급여채무의 현재가치	95,037,714	91,062,426
사외적립자산의 공정가치(*)	(84,028,043)	(83,573,580)
재무상태표상 순확정급여부채	11,009,671	7,488,846

(*) 사외적립자산의 공정가치는 기존의 국민연금전환금 144,235천원(전기말: 142,322천원)이 포함된 금액입니다.

12. 비경상적인 항목 :

내용, 크기, 또는 발생빈도에 따라 중요한 비경상적인 항목은 연결포괄손익계산서상 관련항목으로 통합표시되었습니다. 하기의 비경상적인 항목에 대한 내용과 금액에 대한 정보는 연결회사의 영업성과를 예측하는데 보다 유용한 정보를 제공합니다.

연결회사는 전반기중 구조조정의 일환으로 희망퇴직자를 모집하였으며, 관련 지급액 7,216,146천원을 포괄손익계산서상 판매비와 관리비에 계상하였습니다.

상각대상자산 및 금융자산 등은 장부금액이 회수가능하지 않을 수 있다는 징후를 나타내는 사건이나 환경의 변화가 있을 때마다 손상검사를 수행합니다.

비한정 내용연수인 비금융자산은 상각하지 않고, 매년 말(12월 31일) 또는 손상징후가 있을 때마다 손상검사를 수행합니다. 당반기 중 비한정내용연수인 비금융자산과 관련하여 자산손상을 시사하는 징후는 발견되지 아니하였습니다.

13. 판매비와관리비 :

판매비와관리비의 세부내역(단위: 천원)

구 분	당 반 기		전 반 기	
	3개월	누 적	3개월	누 적
급여	3,629,004	7,266,745	4,318,507	8,117,680
퇴직급여	445,180	924,271	7,544,165	8,042,828
복리후생비	196,337	477,340	510,549	851,618
교육훈련비	5,130	5,411	176	312
여비교통비	64,585	123,874	66,252	182,855
통신비	25,238	52,691	25,511	55,390
외주용역비	155,163	330,466	274,441	472,457
소모품비	37,234	96,173	45,320	83,370
사무비	53	229	119	422
세금과공과	623,529	1,082,059	842,957	1,271,611
도서인쇄비	4,510	13,948	5,596	18,779
접대비	18,635	116,725	36,721	124,939
임차료	119,144	238,288	133,944	297,888
감가상각비	1,101,100	2,195,543	702,324	966,471
무형자산상각비	22,797	45,593	23,572	47,144
수선비	9,036	20,402	9,929	17,114
보험료	9,151	34,200	7,375	31,572
차량유지비	37,453	66,657	39,438	73,932
광고선전비	27,717	73,904	26,662	81,903
대손상각비	(2,236)	-	(82,820)	(94,243)
수출비용	293,414	293,414	644,261	1,082,218
지급수수료	1,969,019	3,650,184	1,140,785	1,610,702
경상연구개발비	(606)	46,356	6,548	48,540
사용권자산감가상각비	73,120	147,279	73,222	146,444
판매수수료	134,142	273,886	142,319	254,823
수출하자보상비	-	-	-	34,734
수도광열비	8,796	18,064	10,261	19,024
해외시장개척비	3,322	13,392	10,996	22,950
운반비	7,321,882	12,592,918	6,136,341	11,459,634
통관료	-	-	48	48
잡비	8	188	12,140	28,397
계	16,331,857	30,200,200	22,707,659	35,351,556

14. 법인세비용 :

법인세비용은 전체 회계연도에 대해서 예상되는 최선의 가중평균 연간법인세율의 추정에 기초하여 인식하였습니다.

15. 배당금 :

2020년 12월 31일로 종료하는 회계기간에 대한 배당금 4,499,849천원은 2021년 4월에 지급되었습니다(전기 지급액: 4,282,802천원).

16. 우발채무와 약정사항 :

가. 연결회사와 금융기관과의 주요 약정사항(원화단위: 천원)

구 분	거 래 처	당 반 기 말	
당 좌 차 월	하나은행 등	KRW	3,000,000
일 반 대 출(*)		KRW	6,000,000
외상매출채권담보대출		KRW	114,300,000
파생상품거래		KRW	3,500,000
무역어음대출(*)		KRW	700,000
수 입 신 용 장		USD	10,000,000
수 입 금 용		USD	54,400,000
선 물 환		KRW	1,000,000

(*) 상기 차입금과 관련하여 단기금융상품 1,700,000천원을 하나은행, 대구은행에 담보로 제공하고 있습니다(주석 10참조).

나. 연결회사가 거래이행보증 등과 관련하여 타인으로부터 제공받은 지급보증의 내역(단위: 천원)

구 분	거 래 은 행	당 반 기 말	전 기 말
서울보증보험(주)	계약이행보증	8,890,508	8,941,863
서울보증보험(주)	공탁금지급보증	195,500	195,500
계		9,086,008	9,137,363

다. 연결회사가 타인에게 제공한 담보 또는 지급보증은 없습니다.

라. 당반기말 현재 연결회사가 진행중인 소송사건의 내역

연결회사는 당반기말 현재 정상적인 영업과정에서 발생한 소송, 규제기관의 조사 등이 진행

되고 있습니다. 이에 따른 자원의 유출금액 시기는 불확실하며 회사의 경영진은 이러한 소송 등의 결과가 회사의 재무상태에 중요한 영향을 미치지 않을 것으로 판단하고 있습니다.

마. 자산취득 및 자본적지출 약정(단위: 천원)

구 분	당 반 기 말	전 기 말
유 형 자 산	4,153,800	8,103,266

17. 특수관계자와의 거래 :

가. 지배·종속관계

구 분	당 반 기 말	전 기 말
관 계 기 업	JINIL INTERNATIONAL, INC.	JINIL INTERNATIONAL, INC.
기타 특수관계자	(주)영 흥	(주)영 흥
	(주)라보상사	(주)라보상사
	(주)대유코아	(주)대유코아
	(주)라보JAPAN	(주)라보JAPAN
	영흥태창강사승유한공사	영흥태창강사승유한공사
	YOUNG WIRE VINA	YOUNG WIRE VINA
	(주)대 흥	(주)대 흥
	(주)평 안	(주)평 안
	KSS홀딩스(주)	KSS홀딩스(주)
	YOUNG WIRE USA	YOUNG WIRE USA
	YOUNG WIRE JAPAN	YOUNG WIRE JAPAN
	YOUNG WIRE VT	YOUNG WIRE VT
	한영특수강(주) (구. 한영선재(주))	한영선재(주)
	(주)대호특수강	-
	마산항5부두운영(주)	마산항5부두운영(주)
주식회사 다봄	주식회사 다봄	

나. 특수관계자와의 중요한 영업상의 거래내역(단위: 천원)

당 반 기	회 사 명	매 출	매 입	기타수익거래	기타비용거래
관계기업	JINIL INTERNATIONAL, INC.	-	5,626,357	-	-
기 타	(주)영흥	-	2,907,503	53,751	3,887,570
	(주)대 유 코 아	3,176,343	2,678,207	-	-
	주식회사 다봄	396,205	-	-	47,416
계		3,572,548	11,212,067	53,751	3,934,986

전반기	회사명	매출	매입	기타수익거래	유형자산매입	기타비용거래
관계기업	JINIL INTERNATIONAL, INC.	-	6,878,693	-	-	-
기타	(주)영흥	2,904,115	3,979,661	24,000	-	8,897,210
	한국특수형강(주)(*)	-	-	143,400	-	-
	(주)대유코아	2,801,359	2,653,938	-	-	-
	(주)라보JAPAN	1,295,886	3,117,450	-	98,480	-
	YOUNG WIRE VINA	114,957	22,721	-	-	-
	(주)평안	-	1,384,711	-	-	-
	주식회사 다봄	339,771	-	-	-	27,580
계	7,456,088	18,037,174	167,400	98,480	8,924,790	

(*) 특수관계가 소멸되기 전까지의 거래내역을 기재하였습니다.

다. 특수관계자에 대한 채권·채무내역(단위: 천원)

당반기말	회사명	채권		채무	
		매출채권	기타채권	매입채무	기타채무
관계기업	JINIL INTERNATIONAL, INC.	-	-	1,071,743	-
기타	(주)영흥	-	-	-	1,813,131
	(주)대유코아	2,951,033	-	562,617	1,431
	주식회사 다봄	147,672	-	-	2,400,000
주요 경영진		-	-	-	2,901,935
계		3,098,705	-	1,634,360	7,116,497

전기말	회사명	채권		채무	
		매출채권	기타채권	매입채무	기타채무
관계기업	JINIL INTERNATIONAL, INC.	-	-	858,687	-
기타	(주)영흥	-	-	-	1,581,219
	(주)대유코아	2,737,258	-	523,963	1,606
	주식회사 다봄	140,015	-	-	2,401,233
주요 경영진		-	-	-	2,916,935
계		2,877,273	-	1,382,650	6,900,993

라. 특수관계자와의 자금 거래(단위: 천원)

구분	회사명	당반기		전반기	
		차입	상환	차입	상환
주요 경영진	-	85,000	100,000	-	316,000

마. 주요 경영진에 대한 보상금액

연결회사는 등기이사 및 회사 기업활동의 계획, 운영 및 통제에 대한 중요한 권한과 책임을 가진 임원을 주요 경영진에 포함하고 있으며, 주요 경영진에 대한 보상금액은 다음과 같습니다(단위: 천원).

구 분	당 반 기		전 반 기	
	3 개월	누 적	3 개월	누 적
단기종업원급여	1,217,606	2,427,084	1,130,049	2,198,175
퇴 직 급 여	257,291	513,496	212,031	424,061
계	1,474,897	2,940,580	1,342,080	2,622,236

18. 중단영업 :

2020년 4월 29일 연결회사의 종속기업인 대흥산업(주)는 와이어로프 사업부문을 매각하였으며, 이를 전반기 포괄손익계산서에 중단영업으로 분류하였습니다.

가. 포괄손익계산서에 포함된 중단영업손익(단위: 천원)

구 분	전 반 기
매출액	6,174,805
매출원가	7,247,855
매출총손익	(1,073,050)
판매비와 관리비	386,411
영업손익	(1,459,461)
기타수익	125,147
기타비용	234,601
금융수익	147
법인세비용차감전손익	(1,568,768)
법인세비용	-
중단영업이익(손실)	(1,568,768)
중단영업자산처분 세전손익	738,519
중단영업자산처분관련 법인세비용	71,243
중단영업자산처분 세후손익	667,276
중단영업손익	(901,492)

나. 중단영업에서 발생한 현금흐름(단위: 천원)

구 분	전 반 기
영업활동으로 인한 순현금흐름	952,965
투자활동으로 인한 순현금흐름	3,304,131

재무활동으로 인한 순현금흐름	-
중단영업으로 인한 순현금흐름	4,257,096

4. 재무제표

재무상태표

제 66 기 반기말 2021.06.30 현재

제 65 기말 2020.12.31 현재

(단위 : 원)

	제 66 기 반기말	제 65 기말
자산		
Ⅰ.유동자산	89,802,248,175	99,507,884,995
(1)현금및현금성자산	6,808,564,677	30,260,491,431
(2)매출채권 및 기타수취채권	26,266,776	106,973,997
(3)기타금융자산	82,916,056,012	68,875,796,450
(4)당기법인세자산	51,360,710	264,623,117
Ⅱ.비유동자산	469,436,703,369	468,905,816,619
(1)매출채권 및 기타수취채권	81,330,000	81,330,000
(2)기타금융자산	3,202,760,000	2,513,260,000
(3)유형자산	3,000	3,000
(4)무형자산	1,533,000,000	1,533,000,000
(5)투자부동산	1,008,698,168	1,008,698,168
(6)종속기업투자	463,579,161,995	463,579,161,995
(7)이연법인세자산	13,188,033	145,439,467
(8)기타비유동자산	18,562,173	44,923,989
자산총계	559,238,951,544	568,413,701,614
부채		
Ⅰ.유동부채	193,097,404	351,412,750
(1)매입채무 및 기타지급채무	87,058,699	236,763,000
(2)기타금융부채	18,562,173	38,678,179
(3)기타유동부채	87,476,532	75,971,571
Ⅱ.비유동부채	379,828,851	225,927,989
(1)순확정급여부채	316,527,999	156,381,327
(2)종업원급여부채	63,300,852	63,300,852
(3)기타금융부채		6,245,810
부채총계	572,926,255	577,340,739
자본		
Ⅰ.자본금	18,476,380,000	18,476,380,000
Ⅱ.주식발행초과금	60,371,815,850	60,371,815,850
Ⅲ.이익잉여금(결손금)	372,690,457,889	364,676,391,426
Ⅳ.기타포괄손익누계액	68,879,476	(468,930,525)
Ⅴ.기타자본구성요소	107,058,492,074	124,780,704,124

자본총계	558,666,025,289	567,836,360,875
자본과부채총계	559,238,951,544	568,413,701,614

포괄손익계산서

제 66 기 반기 2021.01.01 부터 2021.06.30 까지

제 65 기 반기 2020.01.01 부터 2020.06.30 까지

(단위 : 원)

	제 66 기 반기		제 65 기 반기	
	3개월	누적	3개월	누적
I. 영업수익(매출액)	609,400,000	13,492,073,300	422,000,000	13,310,673,300
II. 영업비용	724,980,647	1,414,773,122	805,194,803	1,542,426,446
III. 영업이익(손실)	(115,580,647)	12,077,300,178	(383,194,803)	11,768,246,854
IV. 기타수익	24,325	53,766,613	46,515	164,029
V. 기타비용	295,979	295,986		10
VI. 금융수익	186,947,670	384,635,823	507,705,661	980,231,381
VII. 법인세비용차감전순이익	71,095,369	12,515,406,628	124,557,373	12,748,642,254
VIII. 법인세비용	948,208	1,490,765	29,742,510	58,103,049
IX. 반기순이익	70,147,161	12,513,915,863	94,814,863	12,690,539,205
X. 기타포괄손익(세후)	619,710,001	537,810,001	122,850,000	(873,600,000)
(1)당기손익으로 재분류되지 않는항목(세후기타포괄손익)				
1.기타포괄손익-공정가치금융자산평가손익	619,710,001	537,810,001	122,850,000	(873,600,000)
XI. 총포괄손익	689,857,162	13,051,725,864	217,664,863	11,816,939,205
XII. 주당이익				
(1)기본주당이익(손실) (단위 : 원)	5	881	6	830

자본변동표

제 66 기 반기 2021.01.01 부터 2021.06.30 까지

제 65 기 반기 2020.01.01 부터 2020.06.30 까지

(단위 : 원)

		자본					자본 합계
		자본금	주식발행초과금	이익잉여금	기타포괄손익누계액	기타자본구성요소	
2020.01.01 (I .기초자본)		18,476,380,000	60,371,815,850	356,762,360,658	(111,300,525)	128,903,862,624	564,403,118,607
II .반기순이익				12,690,539,205			12,690,539,205
III .기타포괄손익	(1)기타포괄손익-공 평가치금융자산 평가 손익				(873,600,000)		(873,600,000)
IV .연차배당				(4,282,801,600)			(4,282,801,600)
V .자기주식의 취득							
2020.06.30 (VI .기말자본)		18,476,380,000	60,371,815,850	365,170,098,263	(984,900,525)	128,903,862,624	571,937,256,212
2021.01.01 (I .기초자본)		18,476,380,000	60,371,815,850	364,676,391,426	(468,930,525)	124,780,704,124	567,836,360,875
II .반기순이익				12,513,915,863			12,513,915,863
III .기타포괄손익	(1)기타포괄손익-공 평가치금융자산 평가 손익				537,810,001		537,810,001
IV .연차배당				(4,499,849,400)			(4,499,849,400)
V .자기주식의 취득						(17,722,212,050)	(17,722,212,050)
2021.06.30 (VI .기말자본)		18,476,380,000	60,371,815,850	372,690,457,889	68,879,476	107,058,492,074	558,666,025,289

현금흐름표

제 66 기 반기 2021.01.01 부터 2021.06.30 까지

제 65 기 반기 2020.01.01 부터 2020.06.30 까지

(단위 : 원)

	제 66 기 반기	제 65 기 반기
I. 영업활동으로 인한 현금흐름	12,835,729,191	12,692,504,700
(1) 영업에서 창출된 현금흐름	(137,403,364)	(516,947,629)
(2) 이자의 수취	328,626,178	753,983,019
(3) 배당금수취(영업)	12,452,173,300	12,399,673,300
(4) 법인세의 환급(납부)	192,333,077	55,796,010
II. 투자활동으로 인한 현금흐름	(14,040,259,562)	(8,106,017,737)
(1) 단기대여금의 감소	1,950,000	2,820,000
(2) 기타금융상품의 순감소	960,686,858	
(3) 당기손익-공정가치금융자산의 순감소		6,927,775,139
(4) 장기금융상품의 감소		2,000,000
(5) 단기대여금의 증가	(1,950,000)	(2,900,000)
(6) 기타금융상품의 순증가		(15,035,712,876)
(7) 당기손익-공정가치금융자산의 순증가	(15,000,946,420)	
III. 재무활동으로 인한 현금흐름	(22,247,396,383)	(4,308,872,286)
(1) 배당금의 지급	(4,499,539,790)	(4,282,510,470)
(2) 자기주식의 취득	(17,722,212,050)	
(3) 리스부채의 상환	(25,644,543)	(26,361,816)
IV. 현금및현금성자산의순증가(감소)	(23,451,926,754)	277,614,677
V. 기초의 현금및현금성자산	30,260,491,431	3,585,163,096
VI. 기말의 현금및현금성자산	6,808,564,677	3,862,777,773

5. 재무제표 주석

당반기 : 2021년 06월 30일 현재

전 기 : 2020년 12월 31일 현재

키스코홀딩스주식회사

1. 일반사항 :

키스코홀딩스주식회사(이하 '회사')는 1989년 11월 13일자로 주식을 한국거래소가 개설한 유가증권시장에 상장하였으며, 2008년 9월 1일을 분할기준일로 인적분할하여 상호를 한국철강주식회사에서 키스코홀딩스주식회사로 변경하였고, 회사가 영위하는 사업 중 제조 사업 부문을 신설된 한국철강주식회사로 이전하고 회사는 종속기업의 주식 또는 지분을 취득·소유함으로써 종속기업의 제반 사업내용을 지배하고 경영사항을 지도 및 정리·육성하는 지주 사업으로 주된 목적사업을 변경하였습니다.

2. 중요한 회계정책 :

2.1 재무제표 작성기준

회사의 2021년 6월 30일로 종료하는 6개월 보고기간에 대한 요약반기재무제표는 기업회계기준서 제1034호 "중간재무보고"에 따라 작성되었습니다. 이 요약반기재무제표는 보고기간 말인 2021년 6월 30일 현재 유효하거나 조기 도입한 한국채택국제회계기준에 따라 작성되었습니다.

2.1.1 회사가 채택한 제·개정 기준서 및 해석서

회사는 2021년 1월 1일로 개시하는 회계기간부터 다음의 제·개정 기준서 및 해석서를 신규로 적용하였습니다.

(1) 기업회계기준서 제 1116호 '리스' 개정 - 코로나19 관련 임차료 할인 등에 대한 실무적 간편법

실무적 간편법으로, 리스이용자는 코로나19의 직접적인 결과로 발생한 임차료 할인 등이 리스변경에 해당하는지 평가하지 않을 수 있습니다. 이러한 선택을 한 리스이용자는 임차료 할인 등으로 인한 리스료 변동을 그러한 변동이 리스변경이 아닐 경우에이 기준서가 규정하는 방식과 일관되게 회계처리하여야 합니다. 해당 기준서의 개정이 재무제표에 미치는 중요한 영향은 없습니다.

(2) 기업회계기준서 제1109호 '금융상품', 제1039호 '금융상품: 인식과 측정', 제1107호 '금융상품: 공시', 제 1104호 '보험계약' 및 제 1116호 '리스' 개정 - 이자율지표 개혁(2단계 개정)

이자율지표개혁과 관련하여 상각후원가로 측정되는 금융상품의 이자율지표대체시 장부금액이 아닌 유효이자율을 조정하고, 위험회피관계에서 이자율지표대체가 발생한 경우에도 중단 없이 위험회피회계를 계속할 수 있도록 하는 등의 예외규정을 포함하고 있습니다. 해당 기준서의 개정이 재무제표에 미치는 중요한 영향은 없습니다.

2.1.2 회사가 적용하지 않은 제·개정 기준서 및 해석서

제정 또는 공표되었으나 시행일이 도래하지 않아 적용하지 아니한 제·개정 기준서 및 해석서는 다음과 같습니다.

(1) 기업회계기준서 제1103호 '사업결합' 개정 - 개념체계의 인용

인식할 자산과 부채의 정의를 개정된 재무보고를 위한 개념체계를 참조하도록 개정되었으나, 기업회계기준서 제1037호 '충당부채, 우발부채 및 우발자산' 및 해석서 제2121호 '부담금'의 적용범위에 포함되는 부채 및 우발부채에 대해서는 해당 기준서를 적용하도록 예외를 추가하고, 우발자산이 취득일에 인식되지 않는다는 점을 명확히 하였습니다. 동 개정사항은 2022년 1월 1일 이후 시작하는 회계연도부터 적용되며, 조기적용이 허용됩니다. 회사는 동 개정으로 인해 재무제표에 중요한 영향은 없을 것으로 예상하고 있습니다.

(2) 기업회계기준서 제1016호 '유형자산' 개정 - 의도한 사용 전의 매각금액

기업이 자산을 의도한 방식으로 사용하기 전에 생산된 품목의 판매에서 발생하는 수익을 생산원가와 함께 당기손익으로 인식하도록 요구하며, 유형자산의 취득원가에서 차감하는 것을 금지하고 있습니다. 동 개정사항은 2022년 1월 1일 이후 시작하는 회계연도부터 적용되며, 조기적용이 허용됩니다. 회사는 동 개정으로 인한 재무제표의 영향을 검토 중에 있습니다.

(3) 기업회계기준서 제1037호 '충당부채, 우발부채 및 우발자산' 개정 - 손실부담계약: 계약 이행원가

손실부담계약을 식별할 때 계약이행원가의 범위를 계약 이행을 위한 증분원가와 계약 이행에 직접 관련되는 다른 원가의 배분이라는 점을 명확히 하였습니다. 동 개정사항은 2022년 1월 1일 이후 시작하는 회계연도부터 적용되며, 조기적용이 허용됩니다. 회사는 동 개정으로 인해 재무제표에 중요한 영향은 없을 것으로 예상하고 있습니다.

(4) 한국채택국제회계기준 연차개선 2018-2020

한국채택국제회계기준 연차개선 2018-2020은 2022년 1월 1일 이후 시작하는 회계연도부터 적용되며, 조기적용이 허용됩니다. 회사는 동 개정으로 인해 재무제표에 중요한 영향은 없을 것으로 예상하고 있습니다.

- 기업회계기준서 제1101호 '한국채택국제회계기준의 최초 채택' : 최초채택기업인 종속기업
- 기업회계기준서 제1109호 '금융상품' : 금융부채 제거 목적의 10% 테스트 관련 수수료
- 기업회계기준서 제1116호 '리스' : 리스 인센티브
- 기업회계기준서 제1041호 '농림어업' : 공정가치 측정

(5) 기업회계기준서 제1001호 '재무제표 표시' 개정 - 부채의 유동/비유동 분류

보고기간말 현재 존재하는 실질적인 권리에 따라 유동 또는 비유동으로 분류되며, 부채의 결제를 연기할 수 있는 권리의 행사가능성이나 경영진의 기대는 고려하지 않습니다. 또한, 부채의 결제에 자기지분상품의 이전도 포함되나, 복합금융상품에서 자기지분상품으로 결제하는 옵션이 지분상품의 정의를 충족하여 부채와 분리하여 인식된 경우는 제외됩니다. 동 개정사항은 2023년 1월 1일 이후 시작하는 회계연도부터 적용하며, 조기적용이 허용됩니다. 회사는 동 개정으로 인한 재무제표의 영향을 검토 중에 있습니다.

(6) 기업회계기준서 제 1116호 '리스' 개정 - 2021년 6월 30일 후에도 제공되는 코로나19 관련 임차료 할인 등

코로나19의 직접적인 결과로 발생한 임차료 할인 등(rent concession)이 리스변경에 해당하는지 평가하지 않을 수 있도록 하는 실무적 간편법의 적용대상이 2022년 6월 30일 이전에 지급하여야 할 리스료에 영향을 미치는 리스료 감면으로 확대되었습니다. 리스이용자는 비슷한 상황에서 특성이 비슷한 계약에 실무적 간편법을 일관되게 적용해야 합니다. 동 개정사항은 2021년 4월 1일 이후 시작하는 회계연도부터 적용되며, 조기도입이 가능합니다. 회사는 동 개정으로 인해 재무제표에 중요한 영향은 없을 것으로 예상하고 있습니다.

2.2 회계정책

요약반기재무제표의 작성에 적용된 유의적 회계정책과 계산방법은 주석 2.1.1에서 설명하는 제·개정 기준서의 적용으로 인한 변경 및 아래 문단에서 설명하는 사항을 제외하고는 전기 재무제표 작성에 적용된 회계정책이나 계산방법과 동일합니다.

2.2.1 법인세비용

중간기간의 법인세비용은 전체 회계연도에 대해서 예상되는 최선의 가중평균연간법인세율, 즉 추정평균연간유효법인세율을 중간기간의 세전이익에 적용하여 계산합니다.

3. 중요한 회계추정 및 가정 :

회사는 미래에 대하여 추정 및 가정을 하고 있습니다. 추정 및 가정은 지속적으로 평가되며, 과거 경험과 현재의 상황에서 합리적으로 예측가능한 미래의 사건과 같은 다른 요소들을 고려하여 이루어집니다. 이러한 회계추정은 실제 결과와 다를 수도 있습니다.

요약반기재무제표 작성시 사용된 중요한 회계추정 및 가정은 법인세비용을 결정하는데 사용된 추정의 방법을 제외하고는 전기 재무제표 작성시 적용된 회계추정 및 가정과 동일합니다.

4. 공정가치 :

당반기 중, 회사의 금융자산과 금융부채의 공정가치에 영향을 미치는 사업환경 및 경제적인 환경의 유의적인 변동은 없습니다.

가. 금융상품 종류별 공정가치

금융상품의 종류별 장부금액 및 공정가치 세부내역(단위: 천원)

구 분	당 반 기 말		전 기 말	
	장부금액	공정가치	장부금액	공정가치
금융자산				
현금및현금성자산	6,808,564	6,808,564	30,260,491	30,260,491
기타금융자산	86,118,816	86,118,816	71,389,057	71,389,057
기타수취채권	107,597	107,597	188,304	188,304
소 계	93,034,977	93,034,977	101,837,852	101,837,852
금융부채				
기타지급채무	87,059	87,059	236,763	236,763
소 계	87,059	87,059	236,763	236,763

나. 공정가치 서열체계

공정가치로 측정되거나 공정가치가 공시되는 금융상품을 공정가치 서열체계에 따라 구분되며 정의된 수준들은 다음과 같습니다.

- 동일한 자산이나 부채에 대한 활성시장의(조정되지 않은) 공시가격(수준 1)
- 직접적으로(예: 가격) 또는 간접적으로(예: 가격에서 도출되어) 관측 가능한, 자산이나 부채에 대한 투입변수. 단 수준 1에 포함된 공시가격은 제외함(수준 2)
- 관측가능한 시장자료에 기초하지 않은, 자산이나 부채에 대한 투입변수(관측가능하지 않은 투입변수)(수준 3)

공정가치로 측정되는 자산의 공정가치 서열체계 구분내역(단위: 천원)

구 분	당 반 기 말			
	수 준 1	수 준 2	수 준 3	계
반복적인 공정가치 측정치				

기타포괄손익-공정가치 측정 금융자산				
- 지분상품	3,202,500	-	-	3,202,500
당기손익-공정가치 측정 금융자산(*)				
- MMF	-	6,515,451	-	6,515,451
-ABTSB	-	15,000,946	-	15,000,946

구 분	전 기 말			
	수 준 1	수 준 2	수 준 3	계
반복적인 공정가치 측정치				
기타포괄손익-공정가치 측정 금융자산				
- 지분상품	2,513,000	-	-	2,513,000
당기손익-공정가치 측정 금융자산(*)				
- MMF	-	30,069,921	-	30,069,921

(*) 현금성자산이 포함되어 있습니다.

다. 반복적인 공정가치 측정치의 서열체계 수준 간 이동

당반기 중 회사의 각 공정가치 서열체계의 수준 간 이동내역은 없습니다.

라. 가치평가기법 및 투입변수

공정가치 서열체계에서 수준2로 분류되는 MMF, ABSTB는 현재가치법(투입변수 '신용위험이 반영된 할인율' 이용)을 통해 가치를 평가하는 방법을 사용하였습니다.

5. 금융자산 :

가. 기타포괄손익-공정가치측정 금융자산(단위: 천원)

구 분	당 반 기 말	전 기 말
<시장성 있는 지분증권>		
(주)무학	3,202,500	2,513,000

위 지분상품의 처분시에는 관련 기타포괄손익누계액은 이익잉여금으로 재분류되며 당기손익으로 재분류되지 않습니다.

나. 기타 상각후원가 측정 금융자산(단위: 천원)

구 분	당 반 기 말			전 기 말		
	유동	비유동	합계	유동	비유동	합계
국공채	-	260	260	-	260	260
특정금전신탁	-	-	-	25,909,067	-	25,909,067
ABCP	19,948,616	-	19,948,616	9,966,729	-	9,966,729
ABSTB	47,966,493	-	47,966,493	33,000,000	-	33,000,000
기타수취채권	26,267	81,330	107,597	106,974	81,330	188,304
총 장부금액	67,941,376	81,590	68,022,966	68,982,770	81,590	69,064,360
차감: 손실충당금	-	-	-	-	-	-
상각후원가	67,941,376	81,590	68,022,966	68,982,770	81,590	69,064,360

6. 유형자산 및 투자부동산 :

가. 유형자산의 변동내역(단위: 천원)

구 분	당 반 기	전 반 기
기 초 금 액	3	3,699
감 가 상 각	-	(1,848)
반 기 말 금 액	3	1,851

나. 투자부동산의 변동내역(단위: 천원)

구 분	당 반 기	전 반 기
기 초 금 액	1,008,698	1,008,698
감 가 상 각	-	-
반 기 말 금 액	1,008,698	1,008,698

다. 보고기간말 현재 담보로 제공된 유형자산 및 투자부동산은 없습니다.

7. 종속기업 투자 :

종속기업 투자현황(단위: 천원)

구 분	종 목	소재 국가	당 반 기 말		전 기 말	
			지 분 율	장 부 금 액	지 분 율	장 부 금 액
종속기업	한국철강(주)(*1)	한국	40.81%	233,565,581	40.81%	233,565,581
	환영철강공업(주)	"	83.50%	216,700,643	83.50%	216,700,643
	대흥산업(주)(*2)	"	88.70%	13,312,938	88.70%	13,312,938
	계			463,579,162		463,579,162

(*1) 한국철강(주)가 보유한 자기주식을 고려한 유효지분율은 48.41%(전기말 : 41.63%)입니다.

(*2) 대흥산업(주)가 보유한 자기주식을 고려한 유효지분율은 99.04%(전기말 : 99.04%)입니다.

8. 순확정급여부채 :

가. 포괄손익계산서에 반영된 금액(단위: 천원)

구 분	당 반 기		전 반 기	
	3개월	누 적	3개월	누 적
당 기 근 무 원 가	79,276	158,552	73,735	147,470
순 이 자 원 가	797	1,595	1,311	2,622
종업원 급여에 포함된 총 비용	80,073	160,147	75,046	150,092

당반기 및 전반기 인식액 모두 영업비용에 포함되었습니다.

나. 순확정급여부채 산정내역(단위: 천원)

구 분	당 반 기 말	전 기 말
기금이 적립된 확정급여채무의 현재가치	4,974,918	4,770,908
사외적립자산의 공정가치(*)	(4,658,390)	(4,614,527)

재무상태표상 순확정급여부채	316,528	156,381
----------------	---------	---------

(*) 사외적립자산의 공정가치는 기존의 국민연금전환금 3,095천원(전기말: 3,095천원)이 포함된 금액입니다.

9. 자본금 등 :

가. 회사가 발행할 주식의 총수는 150,000,000주이고, 발행한 주식수는 보통주 18,476,380주이며 1주당 액면금액은 1,000원입니다.

나. 보통주 자본금 관련 내역

구 분	당 반 기 말	전 기 말
발행할 주식의 총수	150,000,000주	150,000,000주
1주당 액면금액	1,000원	1,000원
발행한 주식의 수	18,476,380주	18,476,380주
자 본 금	18,476,380,000원	18,476,380,000원

다. 당반기말 현재 회사는 4,621,815주(전기말 : 3,478,271주)의 자기주식을 보유하고 있으며, 향후 소각 또는 매각할 예정입니다.

10. 영업비용 :

영업비용의 세부내역(단위: 천원)

구 분	당 반 기		전 반 기	
	3개월	누 적	3개월	누 적
급여	464,398	903,935	440,973	904,844
퇴직급여	80,073	160,147	168,403	243,448
복리후생비	4,314	17,166	12,192	40,162
교육훈련비	760	760	-	-
여비교통비	598	1,449	559	1,759
통신비	1,136	1,136	-	-
외주용역비	17,475	23,775	17,579	35,058
소모품비	-	622	482	5,042
세금과공과	65,494	113,444	55,674	105,580
도서인쇄비	-	1,919	-	2,029
임차료	39,690	79,380	39,690	79,380
감가상각비	-	-	924	1,848
차량유지비	7,463	14,298	5,472	13,729
지급수수료	31,116	71,098	50,066	83,185

사용권자산감가상각비	12,464	25,644	13,181	26,362
계	724,981	1,414,773	805,195	1,542,426

11. 법인세비용 :

법인세비용은 전체 회계연도에 대해서 예상되는 최선의 가중평균연간법인세율의 추정에 기초하여 인식하였습니다.

12. 배당금 :

2020년 12월 31일로 종료하는 회계기간에 대한 배당금 4,499,849천원은 2021년 4월에 지급되었습니다(전기 지급액: 4,282,802천원).

13. 우발상황과 약정사항 :

가. 보고기간말 현재 정상적인 영업과정에서 발생하는 법정소송과 관련한 우발부채는 없습니다.

나. 보고기간말 현재 타인으로부터 제공받거나 타인에게 제공한 지급보증은 없습니다.

다. 보고기간말 현재 회사와 금융기관과의 주요 약정사항은 없습니다.

14. 특수관계자와의 거래 :

가. 특수관계자 현황

구 분	당 반 기 말	전 기 말
종 속 기 업	한국철강(주)	한국철강(주)
	환영철강공업(주)	환영철강공업(주)
	(주)서 룡	(주)서 룡
	대흥산업(주)	대흥산업(주)
기타 특수관계자	JINIL INTERNATIONAL, INC.	JINIL INTERNATIONAL, INC.
	(주)영 흥	(주)영 흥
	(주)라보상사	(주)라보상사
	(주)대유코아	(주)대유코아
	(주)라보JAPAN	(주)라보JAPAN
	영흥태창강사승유한공사	영흥태창강사승유한공사
	YOUNG WIRE VINA	YOUNG WIRE VINA
	(주)대 흥	(주)대 흥

	(주)평 안	(주)평 안
	KSS홀딩스(주)	KSS홀딩스(주)
	YOUNG WIRE USA	YOUNG WIRE USA
	YOUNG WIRE JAPAN	YOUNG WIRE JAPAN
	YOUNG WIRE VT	YOUNG WIRE VT
	한영특수강(주) (구. 한영선재(주))	한영선재(주)
	(주)대호특수강	-
	마산항5부두운영(주)	마산항5부두운영(주)

나. 매출 및 매입거래(단위: 천원)

특수관계구분	회 사 명	매 출(*)		외 주 용 역 비	
		당 반 기	전 반 기	당 반 기	전 반 기
종 속 기 업	한국철강(주)	4,851,185	4,669,785	23,775	13,100
	한영철강공업(주)	8,640,888	8,640,888	-	-
계		13,492,073	13,310,673	23,775	13,100

(*) 매출에는 용역의 제공과 배당수익이 포함되어 있습니다.

다. 당반기말 현재 특수관계자에 대한 채권·채무의 주요 잔액은 없습니다.

라. 특수관계자와의 자금거래는 없습니다.

마. 보고기간말 현재 회사가 특수관계자의 자금조달 등을 위하여 제공하고 있는 지급보증 및 담보는 없으며, 특수관계자로부터 제공받고 있는 담보 및 지급보증은 없습니다.

바. 주요 경영진에 대한 보상금액

회사는 등기이사 및 회사 기업활동의 계획, 운영 및 통제에 대한 중요한 권한과 책임을 가진 임원을 주요 경영진에 포함하고 있으며, 주요 경영진에 대한 보상금액은 다음과 같습니다(단위: 천원).

구 분	당 반 기		전 반 기	
	3개월	누 적	3개월	누 적
단기종업원급여	165,090	319,680	149,800	298,600
퇴 직 급 여	40,228	80,456	36,784	73,568
계	205,318	400,136	186,584	372,168

6. 배당에 관한 사항

당사는 주주중심 경영을 시현하고자 매년 배당을 실시해 오고 있으며 연결 배당성향을 기준으로, 2019년에는 9.62%(280원), 2020년에는 13.03%(300원)을 결의하였습니다. 향후에도 당사는 미래의 성장과 이익의 주주 환원을 균형있게 고려하여 배당을 실시할 계획입니다. 또한, 당사는 주주가치 제고를 위하여 비정기적으로 자사주를 매입하고 있으며, 매입규모는 투자, 재무구조, 배당 안정성을 종합적으로 고려하여 결정하고 있습니다. 최근 당사의 자사주 매입 내역은 다음과 같습니다.

신탁계약기간	2020년 11월 24일~ 2021년 5월 24일
계약기간내 취득주식수	1,441,155주
계약기간내 취득가액총액	218억원

배당 관련한 회사의 정관 내용은 다음과 같습니다.

제45조 (이익배당)

- (1) 이익의 배당은 금전, 주식 및 기타의 재산으로 할 수 있다.
- (2) 제1항의 배당은 제13조에서 정한 날 현재의 주주명부에 기재된 주주 또는 등록된 질권자에게 지급한다.

제46조 (배당금지청구권의 소멸시효)

- (1) 배당금의 지급청구권은 5년간 이를 행사하지 아니하면 소멸시효가 완성한다.
- (2) 제1항의 시효의 완성으로 인한 배당금은 이 회사에 귀속한다.

주요배당지표

구 분	주식의 종류	당기	전기	전전기
		제66기	제65기	제64기
주당액면가액(원)		1,000	1,000	1,000
(연결)당기순이익(백만원)		49,219	34,525	44,500
(별도)당기순이익(백만원)		12,514	12,607	12,938
(연결)주당순이익(원)		3,465	2,260	2,909
현금배당금총액(백만원)		-	4,500	4,283
주식배당금총액(백만원)		-	-	-
(연결)현금배당성향(%)		-	13.03	9.62
현금배당수익률(%)	보통주	-	2.10	2.20
	우선주	-	-	-
주식배당수익률(%)	보통주	-	-	-
	우선주	-	-	-
주당 현금배당금(원)	보통주	-	300	280
	우선주	-	-	-

주당 주식배당(주)	보통주	-	-	-
	우선주	-	-	-

※ 상기 (연결)당기순이익은 지배기업소유주지분 금액입니다.

2. 과거 배당 이력

(단위: 회, %)

연속 배당횟수		평균 배당수익률	
분기(중간)배당	결산배당	최근 3년간	최근 5년간
-	19	2.13	1.93

※ 당사의 결산배당은 공시된 정보 기준으로 제 47기(2002년)부터 제 65기(2020년)까지 연속 배당하였습니다

※ 당사는 결산배당은 공시된 정보 기준으로 제 47기(2002년)부터 제 65기(2020년)까지 매년 중간배당은 미 실시하였습니다.

※ 평균 배당수익률은 단순평균법으로 계산하였습니다.

7. 증권의 발행을 통한 자금조달에 관한 사항

7-1. 증권의 발행을 통한 자금조달 실적

[지분증권의 발행 등과 관련된 사항]

(1) 공시대상기간(최근 5사업연도) 중 자본의 변동내역

(기준일 : 2021년 06월 30일)

(단위 : 원, 주)

주식발행 (감소)일자	발행(감소) 형태	발행(감소)한 주식의 내용				
		종류	수량	주당 액면가액	주당발행 (감소)가액	비고
2018년 05월 03일	주식분할	보통주	14,781,104	1,000	-	액면분할로 증가된 보통주(5:1) 유통주식수 확대목적

(2) 미상환 전환사채의 발행

- 해당사항 없음 -

(3) 미상환 신주인수권부사채 등 발행

- 해당사항 없음 -

(4) 미상환 전환형 조건부자본증권 등 발행

- 해당사항 없음 -

[채무증권의 발행 등과 관련된 사항]

- 해당사항 없음 -

채무증권 발행실적

(기준일 : 2021년 06월 30일)

(단위 : 원, %)

발행회사	증권종류	발행방법	발행일자	권면(전자등 록)총액	이자율	평가등급 (평가기관)	만기일	상환 여부	주관회사
-	-	-	-	-	-	-	-	-	-
-	-	-	-	-	-	-	-	-	-
합 계	-	-	-	-	-	-	-	-	-

기업어음증권 미상환 잔액

(기준일 : 2021년 06월 30일)

(단위 : 원)

잔여만기		10일 이하	10일초과 30일이하	30일초과 90일이하	90일초과 180일이하	180일초과 1년이하	1년초과 2년이하	2년초과 3년이하	3년 초과	합 계
미상환 잔액	공모	-	-	-	-	-	-	-	-	-
	사모	-	-	-	-	-	-	-	-	-
	합계	-	-	-	-	-	-	-	-	-

단기사채 미상환 잔액

(기준일 : 2021년 06월 30일)

(단위 : 원)

잔여만기		10일 이하	10일초과 30일이하	30일초과 90일이하	90일초과 180일이하	180일초과 1년이하	합 계	발행 한도	잔여 한도
미상환 잔액	공모	-	-	-	-	-	-	-	-
	사모	-	-	-	-	-	-	-	-
	합계	-	-	-	-	-	-	-	-

회사채 미상환 잔액

(기준일 : 2021년 06월 30일)

(단위 : 원)

잔여만기		1년 이하	1년초과 2년이하	2년초과 3년이하	3년초과 4년이하	4년초과 5년이하	5년초과 10년이하	10년초과	합 계
미상환 잔액	공모	-	-	-	-	-	-	-	-
	사모	-	-	-	-	-	-	-	-
	합계	-	-	-	-	-	-	-	-

신종자본증권 미상환 잔액

(기준일 : 2021년 06월 30일)

(단위 : 원)

잔여만기		1년 이하	1년초과 5년이하	5년초과 10년이하	10년초과 15년이하	15년초과 20년이하	20년초과 30년이하	30년초과	합 계
미상환 잔액	공모	-	-	-	-	-	-	-	-
	사모	-	-	-	-	-	-	-	-
	합계	-	-	-	-	-	-	-	-

조건부자본증권 미상환 잔액

(기준일 : 2021년 06월 30일)

(단위 : 원)

잔여만기		1년 이하	1년초과 2년이하	2년초과 3년이하	3년초과 4년이하	4년초과 5년이하	5년초과 10년이하	10년초과 20년이하	20년초과 30년이하	30년초과	합 계
미상환 잔액	공모	-	-	-	-	-	-	-	-	-	-
	사모	-	-	-	-	-	-	-	-	-	-
	합계	-	-	-	-	-	-	-	-	-	-

7-2. 증권의 발행을 통해 조달된 자금의 사용실적

- 해당사항 없음 -

8. 기타 재무에 관한 사항

(1) 재무제표 제작성 등 유의사항

1) 재무제표 제작성

- 해당사항 없음

2) 합병, 분할, 자산양수도, 영업양수도에 관한 사항

- 해당사항 없음

3) 자산유동화와 관련한 자산매각의 회계처리 및 우발채무 등에 관한 사항

- 우발채무 등에 관한 사항은 재무제표 주석을 참조하시기 바랍니다.

4) 기타 재무제표 이용에 유의하여야 할 사항

(감사보고서상 강조사항과 핵심감사사항)

구분	강조사항 등	핵심감사사항
제66기 반기	해당사항 없음	(연결재무제표) 해당사항 없음 (별도재무제표) 해당사항 없음
제65기	해당사항 없음	(연결재무제표) 없음 (별도재무제표) 없음
제64기	해당사항 없음	(연결재무제표) 중속기업 한국철강(주)의 단조부문 손상평가 (별도재무제표) 없음

(2) 대손충당금 설정 현황(연결기준)

1) 최근 사업연도의 계정과목별 대손충당금 설정내역

(단위 :백만원,%)

구분	계정과목	채권 총액	대손충당금	대손충당금 설정률(%)
제66기 반기	매출채권	183,664	0	0.00
	미수금	379	0	0.00
	합 계	184,043	0	0.00
제65기	매출채권	161,101	0	0.00
	미수금	262	0	0.00
	합 계	161,363	0	0.00

제64기	매출채권	186,201	105	0.06
	미수금	6,637	0	0.00
	합 계	192,838	105	0.05

※ 연결기준임

2) 최근 사업연도의 대손충당금 변동현황

(단위 : 백만원)

구 분	제66기 반기	제65기	제64기
1. 기초 대손충당금 잔액합계	-	105	154
2. 순대손처리액(①-②±③)	-	-	-
① 대손처리액(상각채권액)	-	-	-
② 상각채권회수액	-	-	-
③ 기타증감액	-	-	-
3. 대손상각비 계상(환입)액	-	(105)	(49)
4. 기말 대손충당금 잔액합계	-	-	105

※ 연결기준임

3) 매출채권관련 대손충당금 설정방침

회사는 연령분석 및 경험율에 근거하여 전체기간 기대신용손실을 손실충당금으로 인식하는 간편법을 적용합니다.

기대신용손실을 측정하기 위해 매출채권은 신용위험 특성과 연체일을 기준으로 구분하였습니다. 기대신용손실율은 확인된 과거 신용손실 정보를 근거로 산출하였으며, 채무자 특유의 요소와 미래 전망정보를 반영하여 조정합니다.

회사는 채무자의 부도 및 파산 등 회수가 불확실한 채권을 사고채권으로 분류합니다. 사고채권은 회생채권 및 기타 사고채권으로 구분되며 회생채권은 예상 변제금액을 고려하여 손상평가를 수행하고, 기타 사고채권은 담보의 종류 및 금액을 고려하여 손상차손을 인식합니다.

4) 당해 사업연도말 현재 경과기간별 매출채권 잔액현황 (연결기준)

(단위 : 백만원)

경과기간 구분		6월 이하	6월 초과 1년 이하	1년 초과 3년 이하	3년 초과	계
금액	일반	180,256	8	301	-	180,565
	특수관계자	3,099	-	-	-	3,099
	계	183,355	8	301	-	183,664
구성비율		99.83%	0.00%	0.16%	0.00%	100.00%

(3) 재고자산 현황 등(연결기준)

1) 최근 사업연도의 재고자산의 보유현황

(단위 :백만원)

사업부문	계정과목	제66기 반기	제65기	제64기	비고
철강제조부문	제품 및 상품	38,862	33,944	47,795	-
	반제품 및 재공품	18,595	21,213	29,271	-
	원재료 및 저장품	65,791	44,034	46,791	-
	미착품	1,236	1,011	2,992	-
	소 계	124,484	100,202	126,849	-
섬유부문	제품 및 상품	1,817	2,675	3,113	-
	반제품 및 재공품	116	117	117	-
	원재료 및 저장품	42	63	73	-
	미착품	135	5	59	-
	소 계	2,110	2,860	3,362	-
합 계	제품 및 상품	40,679	36,619	50,908	-
	반제품 및 재공품	18,711	21,330	29,388	-
	원재료 및 저장품	65,833	44,097	46,864	-
	미착품	1,371	1,016	3,051	-
	합 계	126,594	103,062	130,211	-
총자산대비 재고자산 구성비율(%) [재고자산합계÷당기말자산총계×100]		8.17%	6.59%	8.36%	-
재고자산회전율(회수) [연환산매출원가÷{(기초재고 + 기말재고)÷2}]		9.89회	7.74회	7.96회	-

2) 재고자산의 실사내역 등

[한국철강(주)]

① 실시일자

당사는 2020년 12월 31일 24시를 기준으로 2021년 1월 1일 ~ 4일 입고 및 불출을 가감하여 2021년 1월 5일에 실사하였습니다. 회사의 재고자산은 계속기록법과 실지재고조사에 의하여 그수량이 파악되고, 개별법으로 평가하는 미착품(원재료)을 제외하고는 총평균법을 적용하여 산정한 취득원가(순실현가능가액이 취득원가보다 하락한 경우에는 순실현가능가액)로 평가되고 있습니다.

② 실사방법

- 재고별 조사 방법 : 사내보관 재고 수량 파악 점검, 장부상의 재고와 실물재고의 실재성 확인, 거래처 보관재고 조사시 실사자 및 거래처 수기확인 및 타처보관조회서를 발송하였습니다.
- 재고보관 상태 점검 : 재고 상태 및 파손여부점검, 공정중인 재고 확인 하였습니다.
- 외부감사인은 당사의 재고실사에 입회·확인하고 일부 항목에 대해 표본 추출하여 그 실재성 및 완전성을 확인하였습니다.

③ 재고실사시 전문가의 참여 또는 감사인의 입회여부 등
 선일회계법인 소속 공인회계사의 입회하에 2021년 1월 5일 재고실사를 실시하였습니다.

[환영철강공업(주)]

① 실사일자

당사는 2020년 12월 31일 장부마감 기준으로 2021년 1월 1일 ~ 4일 입고 및 불출을가감하여 2021년 1월 5일에 실사하였습니다. 회사의 재고자산은 계속기록법과 정기적으로 실시하는 실지재고조사에 의하여 확정되며, 개별법으로 평가하는 미착품(원재료)을 제외하고는 월 총평균법을 적용하여 산정한 원가로 평가되고 있습니다. 또한 재고자산의 시가가 취득원가보다 하락한 경우에는 시가(제품,상품 및 반제품의 시가는 순실현가능가액, 원부재료 및 저장품의 시가는 현행대체원가)를 대차대조표가액으로 하고 있습니다.

② 재고실사시 전문가의 참여 또는 감사인의 입회여부 등

선일회계법인 소속 공인회계사의 입회하에 2021년 1월 5일 재고실사를 실시하였습니다.

3) 장기체화재고 등 내역

재고자산의 시가가 취득원가보다 하락한 경우에는 시가를 재무상태표가액으로 하고 있으며, 당기말 현재 재고자산에 대한 평가내역은 다음과 같습니다.

(단위 :백만원)

계정과목	취득원가	보유금액	평가총당금	당기말잔액	비고
제품 및 상품	2,701	2,701	(884)	1,817	-
반제품 및 재공품	193	193	(76)	117	-
원재료 및 저장품	8,516	8,516	(5,160)	3,356	-
합계	11,410	11,410	(6,120)	5,290	-

(4) 공정가치평가 절차요약

1) 금융상품 종류별 공정가치

금융상품의 종류별 장부금액 및 공정가치 세부내역(단위: 천원)

구 분	당 반 기 말		전 기 말	
	장부금액	공정가치	장부금액	공정가치
금융자산				
현금및현금성자산	139,225,117	139,225,117	134,264,008	134,264,008
기타금융자산(*)	687,149,042	687,149,042	753,160,558	753,160,558
매출채권	183,664,491	183,664,491	161,100,488	161,100,488
기타수취채권	4,781,052	4,781,052	5,258,189	5,258,189
소 계	1,014,819,702	1,014,819,702	1,053,783,243	1,053,783,243
금융부채				

매입채무	109,827,646	109,827,646	70,757,728	70,757,728
차입금	11,001,935	11,001,935	12,994,883	12,994,883
기타지급채무	29,171,484	29,171,484	92,287,524	92,287,524
소 계	150,001,065	150,001,065	176,040,135	176,040,135

(*) 연결회사는 하나은행, 대구은행에 차입금과 거래이행보증에 대한 담보로 단기금융상품 1,700,000천원을 제공하였습니다.

2) 공정가치 서열체계

공정가치로 측정되는 금융상품은 공정가치 서열체계에 따라 구분되며 정의된 수준들은 다음과 같습니다.

- 측정일에 동일한 자산이나 부채에 대해 접근할 수 있는 활성시장의 (조정하지 않은) 공시가격 (수준 1)
- 수준 1의 공시가격 외에 자산이나 부채에 대해 직접적으로나 간접적으로 관측할 수 있는 투입변수 (수준 2)
- 자산이나 부채에 대한 관측할 수 없는 투입변수 (수준 3)

공정가치로 측정되는 금융상품의 공정가치 서열체계 구분은 다음과 같습니다.

(단위: 천원)

구 분	당 반 기 말			
	수준 1	수준 2	수준 3	합 계
반복적인 공정가치 측정치				
기타포괄손익-공정가치 측정 금융자산	13,757,481	2,640,207	-	16,397,688
당기손익-공정가치 측정 금융자산(*)	-	107,324,661	201,980,587	309,305,248
소 계	13,757,481	109,964,868	201,980,587	325,702,936

(단위: 천원)

구 분	전 기 말			
	수준 1	수준 2	수준 3	합 계
반복적인 공정가치 측정치				
기타포괄손익-공정가치 측정 금융자산	10,098,441	2,587,356	-	12,685,797
당기손익-공정가치 측정 금융자산(*)	-	107,606,553	188,594,876	296,201,429
소 계	10,098,441	110,193,909	188,594,876	308,887,226

(*) 현금성자산이 포함되어 있습니다.

3) 반복적인 공정가치 측정치의 서열체계 수준 간 이동

보고기간말 현재 연결회사의 각 공정가치 서열체계의 수준 간 이동내역은 없습니다.

4) 가치평가기법 및 투입변수

연결회사는 공정가치 서열체계에서 수준 2로 분류되는 지분상품의 반복적인 공정가치 측정치에 대해서는 시장접근법(투입변수 PBR 이용)을 통해 가치를 평가하는 방법을 사용하였고, 수준 2로 분류되는 ABSTB, ABCP 및 MMF는 현재가치법(투입변수 '신용위험이 반영된 할인율' 이용)을 통해 가치를 평가하는 방법을 사용하였습니다.

수준 3으로 분류되는 금융상품의 공정가치는 현재가치기법(투입변수 '부도율, 회수율 및 변동성' 이용)을 적용하여 측정하고 있습니다.

한편, 연결회사의 수준 3으로 분류된 금융상품과 관련한 관측불가능한 투입변수의 변동에 따른 금융상품의 가치변동은 중요하지 않습니다

(5) 진행률적용 수주계약 현황

-해당사항 없음-

IV. 이사의 경영진단 및 분석의견

- 작성지침에 따라 분/반기 보고서에는 이사의 경영진단 및 분석의견을 기재하지 않습니다. (사업보고서에 기재예정)

V. 회계감사인의 감사의견 등

1. 외부감사에 관한 사항

(1) 회계감사인의 명칭 및 감사의견

사업연도	감사인	감사의견	강조사항 등	핵심감사사항
제66기 반기(당기)	선일회계법인	한국채택국제회계기준 제1034호(중간재무보고)에 따라 중요성의 관점에서 공정하게 표시하지 않은 사항이 발견되지 아니함	해당사항 없음	(연결재무제표) 해당사항 없음 (별도재무제표) 해당사항 없음
제65기(전기)	선일회계법인	적정	해당사항 없음	(연결재무제표) 없음 (별도재무제표) 없음
제64기(전전기)	선일회계법인	적정	해당사항 없음	(연결재무제표) 종속기업 한국철강(주)의 단조부문 손상평가 (별도재무제표) 없음

<제66기 감사일정>

구 분	감사기간
1분기 재무제표(연결포함) 검토	2021.04.26 ~ 2021.04.28
반기 재무제표(연결포함) 검토	2021.07.23 ~ 2021.07.27

(2) 감사용역 체결현황

사업연도	감사인	내 용	감사계약내역		실제수행내역	
			보수	시간	보수	시간
제66기 반기(당기)	선일회계법인	1분기,반기, 3분기, 기말 별도 및 연결 재무제표에 대한 감사, 재고실사 내부회계관리제도 감사	70백만원	1,200	70백만원	300
제65기(전기)	선일회계법인	1분기,반기, 3분기, 기말 별도 및 연결 재무제표에 대한 감사, 재고실사 내부회계관리제도 감사	70백만원	1,002	70백만원	1,002
제64기(전전기)	선일회계법인	1분기,반기, 3분기, 기말 별도 및 연결 재무제표에 대한 감사, 재고실사	50백만원	713	50백만원	713

※ 제66기 실제수행시간은 반기 검토까지 소요된 시간이며, 보수 및 감사계약시간은 연간 보수 및 계약시간입니다.

(3) 회계감사인과의 비감사용역 계약체결 현황

사업연도	계약체결일	용역내용	용역수행기간	용역보수	비고
제66기(당기)	2021년 04월	세무조정수임	2021년4월~2022년3월	2백만원	-
제65기(전기)	2020년 04월	세무조정수임	2020년4월~2021년3월	2백만원	-
제64기(전전기)	2019년 04월	세무조정수임	2019년4월~2020년3월	2백만원	-

(4) 재무제표 중 이해관계자의 판단에 상당한 영향을 미칠 수 있는 사항에 대해 내부감사기구 회계감사인과 논의한 결과

구분	일자	참석자	방식	주요 논의 내용
1	2021년 03월 12일	회사측: 감사위원회 감사인측: 업무수행이사	서면회의	감사업무 수행 결과(핵심감사사항 등), 감사인의 독립성 등
2	2021년 05월 07일	회사측: 감사위원회 감사인측: 업무수행이사	서면회의	감사전략(핵심감사사항등), 감사계약 및 감사인의 독립성 등

2. 내부통제에 관한 사항

[회계감사인의 내부회계관리제도 감사의견]

사업연도	감사인	감사의견	지적사항
제66기 반기 (당기)	선일회계법인	해당사항 없음	해당사항 없음
제65기 (전기)	선일회계법인	회사의 내부회계관리제도는 2020년 12월 31일 현재 「내부회계관리제도 설계 및 운영 개념체계」에 따라 중요성의 관점에서 효과적으로 설계 및 운영되고 있습니다.	해당사항 없음
제64기 (전전기)	선일회계법인	회사의 내부회계관리제도는 2019년 12월 31일 현재 「내부회계관리제도 설계 및 운영 개념체계」에 따라 중요성의 관점에서 효과적으로 설계 및 운영되고 있습니다.	해당사항 없음

VI. 이사회 등 회사의 기관에 관한 사항

1. 이사회에 관한 사항

(1) 이사회 구성 개요

결산일 현재 당사의 이사회는 3명의 등기 상근이사, 3인의 사외이사 등 6인의 이사로 구성되어 있습니다. 또한 이사회 내에는 감사위원회 1개의 소위원회가 있습니다.
 작성기준일(2021년 06월 30일) 현재 당사의 이사회는 사내이사 3인(장세홍, 이병제, 문종인), 사외이사 3인(김동회, 조재철, 박경환)으로 구성되어 있습니다.

→ 각 이사의 주요 이력 및 업무분장은 VIII. 임원 및 직원 등에 관한 사항을 참조하시기 바랍니다.

(2) 주요의결현황

회차	개최 일자	의안내용	가결 여부	찬반여부					
				사내이사			사외이사		
				장세홍 (출석률: 16.7%)	이병제 (출석률:100%)	문종인 (출석률:100%)	김동회 (출석률:100%)	조재철 (출석률:100%)	박경환 (출석률:100%)
1	2021.02.10	제65기 별도재무제표 승인의 건	가결	불참	찬성	찬성	찬성	찬성	해당사항없음 (신규선임)
2	2021.02.17	제65기 연결재무제표 승인의 건	가결	불참	찬성	찬성	찬성	찬성	
3	2021.02.23	대표이사 내부회계관리제도 운영실태 보고 제65기 정기주주총회 개최의 건	가결	불참	찬성	찬성	찬성	찬성	
4	2021.03.10	제65기 내부회계관리제도 평가보고 승 인의 건 제65기 영업보고서 승인의 건	가결	불참	찬성	찬성	찬성	찬성	
5	2021.03.19	제65기 재무제표 및 연결재무제표 이익잉여금처분계산서승인 확 정의 건	가결	불참	찬성	찬성	찬성	찬성	
6	2021.03.26	대표이사 선임의 건	가결	찬성	찬성	찬성	찬성	찬성	

※ 2021년 3월 26일 박경환 사외이사가 신규 선임되었습니다.

(3) 이사회 내 위원회

당사는 결산일 현재 사외이사 3명(김동회-감사위원장, 조재철, 박경환) 등 총 3명으로 감사위원회를 운영하고 있습니다. 설치목적 및 권한사항으로는 회사의 회계와 업무의 감사, 영업에 관한 보고 요구, 회사의 업무와 재산상태의 조사 등이 있습니다.

(4) 이사의 독립성

1) 이사의 선임

이사는 주주총회에서 선임하며, 주주총회에서 선임할 이사 후보자는 이사회에서 선정하며 주주총회에 제출할 의안으로 확정하고 있습니다. 이사의 선임과 관련하여 관련법규에 의거

한 주주제안이 있는 경우, 이사회는 적법한 범위 내에서 이를 주주총회에 의안으로 제출하고 있습니다.

이러한 절차에 따라 선임된 이사는 다음과 같습니다.

구분	이사명	추천인	선임배경	활동분야(담당업무)	회사와의 거래	최대주주와의 관계
사내이사	장세홍	이사회	당사의 업무 총괄 및 대외적 업무를 안정적으로 수행하기 위한	대표이사 전사 업무 총괄	없음	본인
	이병제	이사회	당사의 업무 총괄 및 대외적 업무를 안정적으로 수행하기 위한	대표이사 전사 업무 총괄	"	-
	문종인	이사회	재정 업무 총괄 및 대외적 업무를 안정적으로 수행하기 위한	재정부문 총괄	"	-
사외이사	김동희	이사회	회계분야의 전문가	회계자문 및 감사위원장	"	-
	조재철	이사회	경영분야의 전문가	경영자문 및 감사위원	"	-
	박경환	이사회	경영분야의 전문가	경영자문 및 감사위원	"	-

※ 2021년 06월 30일 기준.

2) 사외이사의 전문성

회사 내 지원조직은 사외이사가 이사회 및 이사회내 위원회에서 전문적인 직무수행이 가능하도록 보조하고 있습니다. 이사회 및 위원회 개최 전에 해당 안건 내용을 충분히 검토할 수 있도록 사전에 자료를 제공하고 필요시 별도의 설명회를 개최하고 있으며, 기타 사내 주요현안에 대해서도 수시로 정보를 제공하고 있습니다.

(5) 사외이사 및 그 변동현황

(단위 : 명)

이사의 수	사외이사 수	사외이사 변동현황		
		선임	해임	중도퇴임
6	3	1	-	-

※ 2021년 3월 26일 박경환 사외이사가 신규 선임되었습니다.

(6) 사외이사 교육 미실시 내역

사외이사 교육 실시여부	사외이사 교육 미실시 사유
미실시	사외이사들은 해당분야 전문가로 구성되어 있어 별도 교육을 실시하거나 위탁교육 등 외부기관이 제공하는 교육을 이수한 바 없습니다.

2. 감사제도에 관한 사항

(1) 감사위원회 위원의 인적사항 및 사외이사 여부

당사는 결산일 현재 3인의 사외이사로 구성된 감사위원회를 운영하고 있습니다.

성명	사외이사	경력	회계·재무전문가 관련	
			회계	재무전문가

	여부		해당 여부	전문가 유형	관련 경력
김동회 (감사위원장)	예	서우회계법인 전무이사(2019년 4월 ~ 현재) HSD엔진 사외이사(감사위원회)(2018년 ~ 현재) 한국자산관리공사(KAMCO) 자산운용위원회 위원(2017년 ~ 현재) 기업회생전문가 양성과정 감사(한국경영자총협회, 2010년 ~ 현재) 딜로이트 안진회계법인, 재무자문본부, 전무이사(1993년 ~ 2017년) 기금운용평가단(기획재정부, 2013년, 2015년 ~ 2017년) MBC 경영평가위원(방송문화진흥회, 2009년 ~ 2011년) 산림조합중앙회 상호금융예금자보호기금 관리위원회 위원(2008년 ~ 2010년) 대통령자문 정부혁신지방분권위원회 재정세제전문위원회 위원 및 자문위원 (2004년 ~ 2007년) 한국 공인회계사 / 세무사 (1993년 합격)	예	회계사(1호유형)	서우회계법인 전무이사 (2019년 4월 ~ 현재)
조재철	예	KISCO홀딩스(주)사외이사(2017년 ~ 현재) 영흥철강(주) 영업본부장(2004년 ~ 2010년) 한국철강(주) 근무(1986년 ~ 2004년)	-	-	-
박경환	예	박경환 법률사무소 변호사(1995년 ~ 현재) 대구광역시 교육청 고문변호사(2016년 ~ 현재) (주)화신 사외이사(2013년 ~ 현재) 대구광역시 소청심사위원회 위원장(2016년 ~ 현재) 한국가정법률상담소 상담위원(2007년 ~ 현재) 더케이 자동차손해보험 주식회사 법률고문변호사(2006년 ~ 현재) 한국교직원공제회 고문변호사(2004년 ~ 현재) 대구지방경찰청 수사이의심사위원회 위원장(2010년 ~ 2016년) 공정거래위원회(대구지방공정거래협의회) 자문위원(2001년 ~ 2011년) 육군경찰관 및 검찰부장(1992년 ~ 1995년) 변호사(1989년 합격)	-	-	-

※ 전문가 유형은 기업공시서식 작성기준 및 「상법 시행령」 제37조 제2항에 따른 상장회사 회계·재무분야 경력자 유형입니다.

※ 회계사(1호 유형)

- 기본자격 : 회계사인지 여부
- 근무기간 : 자격관련 업무에 5년 이상 종사하였는지 여부

※ 2021년 3월 26일 박경환 사외이사가 신규 선임되었습니다.

(2) 감사위원회 위원의 독립성

감사위원회 위원은 상법 등 관련 법령상의 절차를 준수하여 선출되고 있으며, 전원(3인)이 상법상 결격사유가 없는 사외이사로 구성되어 독립성을 견지하고 있으며, 이사회에 임격한 심사를 거친 후 주주총회에서 최종적으로 선임됩니다.

1) 선출기준의 주요 내용은 다음과 같습니다.

주요내용	선출기준의 충족 여부	관련 법령 등
3명의 이사로 구성	충족(3명)	「상법」 제415조의2 제2항, 당사 감사위원회 규정 제2조
사외이사가 위원의 3분의 2 이상	충족(전원 사외이사)	
위원 중 1명 이상은 회계 또는 재무전문가	충족(1명, 김동회)	「상법」 제542조의11 제2항,

감사위원회의 대표는 사외이사	충족	당사 감사위원회 규정 제3조
그 밖의 결격요건(최대주주의 특수관계자 등)	충족(해당사항 없음)	「상법」 제542조의11 제3항

※ 2021년 3월 26일 박경환 사외이사가 신규 선임되었습니다.

2) 감사위원회 위원인 이사의 현황은 다음과 같습니다.

성명	선임배경	추천인	임기	연임 여부	연임횟수	회사와의 관계	최대주주와의 관계
김동희	회계전문가로서 폭넓은 경험과 전문성을 바탕으로 경영전반에 대해 객관적이고 중립적인 시각으로 감사위원회 활동을 수행할 것으로 판단	이사회	20년 3월 ~ 23년 3월	○	1회	해당사항 없음	해당사항 없음
조재철	(주)영흥(구, 영흥철강(주)) 영업본부장 경력이 있으며 회사 경영전반에 대한 이해도가 높아 감사위원회의 안정적 운영에 지속적으로 기여할 것으로 판단되어 감사위원으로 선임함.	이사회	17년 3월 ~ 23년 3월	○	4회	해당사항 없음	해당사항 없음
박경환	법률전문가로서 폭넓은 경험과 전문성을 바탕으로 경영전반에 대해 객관적이고 중립적인 시각으로 감사위원회 활동을 수행할 것으로 판단	이사회	21년 3월 ~ 23년 3월	X	-	해당사항 없음	해당사항 없음

당사는 관련법령 및 정관에 따라 위원회의 구성, 운영 및 권한·책임 등을 감사위원회 규정에 정의하여 감사업무를 수행하고 있습니다.

감사위원회의 감사업무 수행은 회계감사를 위해서는 재무제표 등 회계관련서류 및 회계법인의 감사절차와 감사결과를 검토하고 필요한 경우에는 회계법인에 대하여 회계에 관한 장부와 관련서류에 대한 추가 검토를 요청하고 그 결과를 검토합니다. 그리고 감사위원회는 신뢰할 수 있는 회계정보의 작성 및 공시를 위하여 설치한 내부회계관리제도의 운영실태를 대표이사 및 내부회계관리자로부터 보고 받고 이를 검토합니다. 또한 감사위원회는 업무감사를 위하여 이사회 및 기타 중요한 회의에 출석하고 필요할 경우에는 이사회로부터 경영위원회의 심의내용과 영업에 관한 보고를 받고 중요한 업무에 관한 회사의 보고에 대해 추가검토 및 자료보완을 요청하는 등 적절한 방법을 사용하여 검토합니다.

(3) 감사의 주요활동내역

회차	개최일자	의안내용	가결 여부	찬반여부		
				사외이사		
				김동희	조재철	박경환

				(출석률:100%)	(출석률:100%)	(출석률:100%)	
1	2021.02.23	대표이사의 내부회계관리제도 운영실태 보고	가결	찬성	찬성	해당사항없음 (신규선임)	
2	2021.03.09	제65기 내부회계관리제도의 운영실태 평가 윤리 / 준법 경영 현황 평가 회계기준 제·개정사항 재무제표 영향 검토 중요한 추정이나 판단이 개입되는 재무제표 항목, 비경상적인 거래나 회계처리에 대한 검토	가결	찬성	찬성		
3	2021.03.18	제65기 감사보고서 제출의 건 제65기 재무제표 및 연결재무제표, 이익잉여금처분계산서 이사회 승인 확정 동의의 건	가결	찬성	찬성		
4	2021.03.26	감사위원회 위원장 선정의 건	가결	찬성	찬성		찬성
5	2021.04.23	제66기 1분기 재무제표 실사 2021년도 내부회계관리제도 연간 평가계획 보고	가결	찬성	찬성		찬성

※ 2021년 3월 26일 박경환 사외이사가 신규 선임되었습니다.

(4) 감사위원회 교육 미실시 내역

감사위원회 교육 실시여부	감사위원회 교육 미실시 사유
미실시	감사위원회 위원들은 해당분야 전문가로 구성되어 있어 별도 교육을 실시하거나 위탁교육 등 외부기관이 제공하는 교육을 이수한 바 없습니다.

(5) 감사위원회 지원조직 현황

부서(팀)명	직원수(명)	직위(근속연수)	주요 활동내역
재무관리팀	7	팀장외(평균6년)	재무제표, 이사회 등 경영전반에 관한 감사직무 수행지원
내부회계관리팀	2	팀장외(평균1년)	내부회계관리제도 운영실태 평가 지원

※ 2021.06.30일 기준

(6) 준법지원인 현황

- 보고서 제출일 현재 준법지원인 선임내역이 없습니다.

3. 주주총회 등에 관한 사항

(1) 투표제도

(기준일 : 2021년 06월 30일)

투표제도 종류	집중투표제	서면투표제	전자투표제
도입여부	배제	미도입	도입
실시여부	미실시	미실시	제65기 (2020사업연도) 정기주주총회

※ 당사는 공시서류제출일 현재 의결권대리행사권유제도를 도입, 제65기 (2020사업연도) 정기주주총회에서 전자위임장 및 서면위임장 용지를 교부하였습니다.

(2) 소수주주권의 행사여부

- 해당사항 없음 -

(3) 경영권 경쟁

- 해당사항 없음 -

(4) 의결권 현황

(기준일 : 2021년 06월 30일)

(단위 : 주)

구 분	주식의 종류	주식수	비고
발행주식총수(A)	보통주	18,476,380	-
	우선주	-	-
의결권없는 주식수(B)	보통주	4,621,815	자기주식
	우선주	-	-
정관에 의하여 의결권 행사가 배제된 주식수(C)	보통주	-	-
	우선주	-	-
기타 법률에 의하여 의결권 행사가 제한된 주식수(D)	보통주	-	-
	우선주	-	-
의결권이 부활된 주식수(E)	보통주	-	-
	우선주	-	-
의결권을 행사할 수 있는 주식수 (F = A - B - C - D + E)	보통주	13,854,565	-
	우선주	-	-

(5) 주식사무

정관상 신주인수권의 내용	<p>① 이 회사가 이사회의 결의로 신주를 발행하는 경우 다음 각 호의 방식에 의한다.</p> <p>1. 주주에게 그가 가진 주식 수에 따라서 신주를 배정하기 위하여 신주인수의 청약할 기회를 부여하는 방식</p> <p>2. 발행주식총수의 100분의 50을 초과하지 않는 범위 내에서 신기술의 도입, 재무구조의 개선 등 회사의 경영상 목적을 달성하기 위하여 필요한 경우 제1호 외의 방법</p>
------------------	---

	<p>로 특정한 자(이 회사의 주주를 포함한다)에게 신주를 배정하기 위하여 신주인수의 청약을 할 기회를 부여하는 방식</p> <p>3.발행주식총수의 100분의 50을 초과하지 않는 범위 내에서 제1호 외의 방법으로 불특정 다수인(이 회사의 주주를 포함한다)에게 신주인수의 청약을 할 기회를 부여하고 이에 따라 청약을 한 자에 대하여 신주를 배정하는 방식</p> <p>4.회사가 독점규제 및 공정거래에 관한 법률상의 자회사의 주식을 추가로 취득하기 위하여 또는 다른 회사를 독점규제 및 공정거래에 관한 법률상의 자회사로 만들기 위하여 당해 회사의 주식을 취득할 필요가 있는 경우 및 기타 금전 이외의 재산을 취득할 필요가 있는 경우에는, 회사는 당해 주식 또는 기타 재산을 현물출자 받기 위하여 당해 주식 또는 기타 재산을 소유한 자에게 이사회 결의에 의하여 신주를 배정할 수 있다.</p> <p>② 제1항 제3호의 방식으로 신주를 배정하는 경우에는 이사회 결의로 다음 각 호의 어느 하나에 해당하는 방식으로 신주를 배정하여야 한다.</p> <p>1. 신주인수의 청약을 할 기회를 부여하는 자의 유형을 분류하지 아니하고 불특정 다수의 청약자에게 신주를 배정하는 방식</p> <p>2. 관계 법령에 따라 우리사주조합원에 대하여 신주를 배정하고 청약되지 아니한 주식까지 포함하여 불특정 다수인에게 신주인수의 청약을 할 기회를 부여하는 방식</p> <p>3. 주주에 대하여 우선적으로 신주인수의 청약을 할 수 있는 기회를 부여하고 청약되지 아니한 주식이 있는 경우 이를 불특정 다수인에게 신주를 배정받을 기회를 부여하는 방식</p> <p>4. 투자매매업자 또는 투자중개업자가 인수인 또는 주선인으로서 마련한 수요예측 등 관계 법규에서 정하는 합리적인 기준에 따라 특정한 유형의 자에게 신주인수의 청약을 할 수 있는 기회를 부여하는 방식</p> <p>③ 제1항 각호의 어느 하나의 방식에 의해 신주를 발행할 경우에는 발행할 주식의 종류와 수 및 발행가격 등은 이사회 결의로 정한다.</p> <p>④ 회사는 신주를 배정하는 경우 그 기일까지 신주인수의 청약을 하지 아니하거나 그 가격을 납입하지 아니한 주식이 발생하는 경우에 그 처리방법은 발행가액의 적정성 등 관련 법령에서 정하는 바에 따라 이사회 결의로 정한다.</p> <p>⑤ 제1항 제2호 및 제3호에 따라 신주를 배정하는 경우 상법 제416조 제1호, 제2호, 제2호의2, 제3호 및 제4호에서 정하는 사항을 그 납입기일의 2주 전까지 주주에게 통지하거나 공고하여야 한다. 다만, 자본시장과 금융투자업에 관한 법률 제165조의9에 따라 주요사항보고서를 금융위원회 및 거래소에 공시함으로써 그 통지 및 공고를 갈음할 수 있다.</p> <p>⑥ 회사는 신주를 배정하면서 발생하는 단주에 대한 처리방법은 이사회 결의로 정한다.</p> <p>⑦회사는 제1항 제1호에 따라 신주를 배정하는 경우에는 주주에게 신주인수권증서를 발행하여야 한다.</p>		
결산일	12월 31일	정기주주총회	이사회 결정 기준일 3월 이내
주주명부폐쇄시기	이사회 결의로 정함		
공고방법	인터넷 홈페이지에 공고 (www.kischoholdings.com)		

주 권 의 종 류	전자등록기관의 전자등록계좌부에 권리 전자등록
명의개서대리인	(주) 하 나 은 행

(6) 주주총회의사록의 요약

당사는 공시대상기간(최근 3사업연도) 동안 정기주주총회 3회를 개최하였으며 각 주주총회에서 결의한 내용들은 다음과 같습니다.

주총일자	안 건	결 의 내 용	비 고
제 65기 주주총회 (21.03.26)	○ 제1호 의안 : 제65기 재무제표 및 연결재무제표 승인의 건	상법 제449조의 2 및 정관 제43조에 따른 보고사항으로 같음	
	○ 제2호 의안 : 정관 일부 변경의 건		
	- 제2-1호 의안 : 제8조의2 종류주식의 수와 내용	가결	
	제10조의3 주식매수선택권		
	제10조의4 동등배당		
	제11조 명의개서대리인		
	제12조 주주명부 작성 비치,		
	제14조의2 전환사채의 발행		
	제15조 신주인수권부사채의 발행		
	제19조 소집통지 및 공고		
	제31조 이사의 임기,		
	제41조의2 감사위원회의 구성		
	제45조 이익배당		
	- 제2-2호 의안 : 제45조의2 중간배당(주주제안)	부결	
	○ 제3호 의안 : 이사 선임의 건		
	- 제3-1호 의안 : 사내이사 선임 (장세홍)	가결	
	- 제3-2호 의안 : 사내이사 선임 (이병제)	가결	
	- 제3-3호 의안 : 사내이사 선임 (문종인)	가결	
- 제3-4호 의안 : 사외이사 선임 (김동희)	가결		
- 제3-5호 의안 : 사외이사 선임 (조재철)	가결		
○ 제4호 의안 : 감사위원이 되는 사외이사 선임의 건			
- 제4-1호 의안 : 양 후보 동시 과반 득표시 다득표자 1인 선임에 대한 동의 여부	가결		
- 제4-2호 의안 : 감사위원이 되는 사외이사 선임 (박경환)	가결		
- 제4-3호 의안 : 감사위원이 되는 사외이사 선임 (오재열, 주주제안)	부결		
○ 제5호 의안 : 감사위원 선임의 건			
- 제5-1호 의안 : 감사위원 선임 (김동희)	가결		
- 제5-2호 의안 : 감사위원 선임 (조재철)	가결		
○ 제6호 의안 : 이사 보수한도 승인의 건	가결		

<p>제 64기 주주총회 (20.03.27)</p>	<ul style="list-style-type: none"> ○ 제1호 의안 : 제64기 재무제표 및 연결재무제표 승인의 건 ○ 제2호 의안 : 정관 일부 변경의 건 <ul style="list-style-type: none"> - 제2-1호 의안 : 제13조 기준일, 제17조 소집시기 - 제2-2호 의안 : 제45조의2 중간배당(주주제안) ○ 제3호 의안 : 이사 선임의 건 <ul style="list-style-type: none"> - 제3-1호 의안 : 사내이사 선임 (장세홍) - 제3-2호 의안 : 사내이사 선임 (이병제) - 제3-3호 의안 : 사내이사 선임 (문종인) - 제3-4호 의안 : 사외이사 선임 (조재철) - 제3-5호 의안 : 사외이사 선임 (한길구) - 제3-6호 의안 : 사외이사 선임 (김동희) - 제3-7호 의안 : 사외이사 선임 (오재열, 주주제안) ○ 제4호 의안 : 감사위원 선임의 건 <ul style="list-style-type: none"> - 제4-1호 의안 : 감사위원 선임 (조재철) - 제4-2호 의안 : 감사위원 선임 (한길구) - 제4-3호 의안 : 감사위원 선임 (김동희) - 제4-4호 의안 : 감사위원 선임 (오재열, 주주제안) ○ 제5호 의안 : 이사 보수한도 승인의 건 	<p>상법 제449조의 2 및 정관 제43조에 따른 보고사항으로</p> <p>같음</p> <p>가결</p> <p>부결</p> <p>가결</p> <p>가결</p> <p>가결</p> <p>가결</p> <p>가결</p> <p>가결</p> <p>부결</p> <p>가결</p> <p>가결</p> <p>가결</p> <p>이사 선임 부결에 따라 자동부결</p> <p>가결</p>	
--------------------------------------	---	--	--

<p>제 63기 주주총회 (19.03.29)</p>	<ul style="list-style-type: none"> ○ 제1호 의안 : 제63기 재무제표 및 연결재무제표 승인의 건 ○ 제2호 의안 : 정관 일부 변경의 건 <ul style="list-style-type: none"> - 제2-1호 의안 : 제9조 주식 및 신주인수권증서에 표시되어야 할 권리의 <li style="padding-left: 40px;">전자등록 <li style="padding-left: 40px;">제11조 명의개서대리인 <li style="padding-left: 40px;">제12조 주주등의 주소, 성명 및 인감 또는 서명 등 신고 <li style="padding-left: 40px;">-> 삭제 <li style="padding-left: 40px;">제15조의 2 사채 및 신주인수권 증권에 표시되어야 할 <li style="padding-left: 40px;">권리의 전자등록 -> 신설 <li style="padding-left: 40px;">제16조 사채발행에 관한 준용규정 <li style="padding-left: 40px;">제41조의3 감사위원회의 직무 <li style="padding-left: 40px;">제43조의2 외부감사인의 선임 - 제2-2호 의안 : 제45조의2 중간배당(주주제안) ○ 제3호 의안 : 이사 선임의 건 <ul style="list-style-type: none"> - 제3-1호 의안 : 사내이사 선임 (장세홍) - 제3-2호 의안 : 사내이사 선임 (이병제) - 제3-3호 의안 : 사내이사 선임 (문종인) - 제3-4호 의안 : 사외이사 선임 (정상민) - 제3-5호 의안 : 사외이사 선임 (조재철) - 제3-6호 의안 : 사외이사 선임 (한길구) - 제3-7호 의안 : 사외이사 선임 (오재열, 주주제안) ○ 제4호 의안 : 감사위원 선임의 건 <ul style="list-style-type: none"> - 제4-1호 의안 : 감사위원 선임 (정상민) - 제4-2호 의안 : 감사위원 선임 (조재철) - 제4-3호 의안 : 감사위원 선임 (한길구) - 제4-4호 의안 : 감사위원 선임 (오재열, 주주제안) ○ 제5호 의안 : 이사 보수한도 승인의 건 	<p>상법 제449조의 2 및 정관 제43조에 따른 보고사항으로</p> <p>같음</p> <p>가결</p> <p>부결</p> <p>가결</p> <p>가결</p> <p>가결</p> <p>가결</p> <p>가결</p> <p>가결</p> <p>부결</p> <p>가결</p> <p>가결</p> <p>가결</p> <p>이사 선임 부결에 따라 자동부결</p> <p>가결</p>	
--------------------------------------	--	--	--

VII. 주주에 관한 사항

1. 최대주주 및 특수관계인의 주식소유 현황

(기준일 : 2021년 06월 30일)

(단위 : 주, %)

성명	관계	주식의 종류	소유주식수 및 지분율				비고
			기 초		기 말		
			주식수	지분율	주식수	지분율	
장세홍	본인	보통주	6,461,670	34.97	6,461,670	34.97	-
장세현	친인척	보통주	447,305	2.42	447,305	2.42	-
장세일	친인척	보통주	435,670	2.36	435,670	2.36	-
장인희	친인척	보통주	503,000	2.72	503,000	2.72	-
장인영	친인척	보통주	523,815	2.84	523,815	2.84	-
신금순	친인척	보통주	25,435	0.14	25,435	0.14	-
계		보통주	8,396,895	45.45	8,396,895	45.45	-
		기타	-	-	-	-	-

2. 최대주주 주요 경력

최대주주성명	직위	주요경력(최근 5년간)		
		기간	경력사항	검임현황
장세홍	대표이사 사장	2012년 5월 ~ 현재	대표이사 사장	한국철강(주) 사장 환영철강공업(주) 사장

3. 최대주주 변동내역

공시대상기간 중 최대주주의 변동 사항이 없습니다.

4. 주식 소유현황

(기준일 : 2020년 12월 31일)

(단위 : 주)

구분	주주명	소유주식수	지분율(%)	비고
5% 이상 주주	한국투자밸류자산운용(주)	1,431,534	7.7	-
	-	-	-	-
우리사주조합		-	-	-

※ 최근 주주명부폐쇄일인 2020년 12월 31일자 기준입니다.

5. 소액주주현황

소액주주현황

(기준일 : 2020년 12월 31일)

(단위 : 주)

구 분	주주			소유주식			비 고
	소액 주주수	전체 주주수	비율 (%)	소액 주식수	총발행 주식수	비율 (%)	
소액주주	2,944	2,959	99.5	2,821,081	18,476,380	15.3	-

※ 최근 주주명부폐쇄일인 2020년 12월 31일자 기준입니다.

6. 주가 및 주식거래실적

(단위 : 원, 주)

종 류		21년01월	21년02월	21년03월	21년04월	21년05월	21년06월
보통주	최 고	14,750	14,900	17,450	20,600	20,950	21,800
	최 저	14,250	14,300	14,700	17,100	18,600	19,000
	평균주가	14,423	14,658	15,765	18,705	19,370	20,545
거래량	최 고(일)	118,857	124,401	57,751	333,922	216,285	207,889
	최 저(일)	11,568	14,935	10,454	19,627	25,002	15,608
	월간거래량	1,055,968	800,053	538,595	1,727,898	1,458,961	1,192,243

VIII. 임원 및 직원 등에 관한 사항

1. 임원 및 직원 등의 현황

(1) 임원 현황

(기준일 : 2021년 06월 30일)

(단위 : 주)

성명	성별	출생년월	직위	등기임원 여부	상근 여부	담당 업무	주요경력	소유주식수		최대주주와의 관계	재직기간	임기 만료일
								의결권 있는 주식	의결권 없는 주식			
장세홍	남	1966.10	대표이사 사장	사내이사	상근	경영총괄	前 : 남가주대학교 화학과졸업 前 : 일본외세대학교학원 수료 現 : 한국철강(주) 사장 KISCO홀딩스(주) 대표이사 환영철강공업(주) 사장	6,461,670	-	본인	16년 7월	2023.03.31
이병제	남	1959.07	대표이사 전무	사내이사	상근	기획,감사, 인사부문 총괄	前 : 경남대 무역학과졸업 現 : 한국철강(주) 전무이사 KISCO홀딩스(주) 대표이사	-	-	-	14년 6월	2023.03.31
문종인	남	1953.05	부사장	사내이사	상근	재정부문 총괄	前 : 경남대 경영학과졸업 現 : 한국철강(주) 대표이사 KISCO홀딩스(주) 부사장	-	-	-	9년 3월	2023.03.31
김동희	남	1969.10	사외이사	사외이사	비상근	회계자문 감사위원장	前 : 딜로이트 안진회계법인 전무이사 現 : 서우회계법인 전무이사 KISCO홀딩스(주) 사외이사	-	-	-	1년 4월	2023.03.31
조재철	남	1949.02	사외이사	사외이사	비상근	경영자문 감사위원	前 : 영흥철강(주) 영업본부장 現 : KISCO홀딩스(주) 사외이사	-	-	-	4년 4월	2023.03.31
박경환	남	1963.01	사외이사	사외이사	비상근	경영자문 감사위원	現 : 박경환 법률사무소 변호사 대구광역시 교육청 고문변호사 (주)화신 사외이사	-	-	-	4월	2023.03.31

※ 2021년 3월 26일 박경환 사외이사가 신규 선임되었습니다.

※ 상기 임기만료일은 예정일로서, 정확한 임기만료일은 2023년도에 개최되는 정기주주총회 종료시까지입니다.

(2) 직원 현황

(기준일 : 2021년 06월 30일)

(단위 : 백만원)

직원										소속 외 근로자			비고
사업부문	성별	직원 수					평균 근속연수	연간급여 총액	1인평균 급여액	남	여	계	
		기간의 정함이 없는 근로자		기간제 근로자		합 계							
		전체	(단시간 근로자)	전체	(단시간 근로자)								
지주부문	남	12	-	-	-	12	18.62	511	43	-	-	-	-

"	여	4	-	-	-	4	11.77	77	19				-
합계		16	-	-	-	16	16.91	588	37				-

※ 직원수는 상기 기준일 재직자를 기준으로 작성하였으며 등기임원은 제외하였습니다.

※ 연간 급여총액 및 1인 평균급여액은 「소득세법」 제20조에 따라 관할 세무서에 제출 하는 근로소득 지급명세서의 근로소득 기준입니다.

※ 1인 평균 급여액은 연간 급여 총액을 직원수로 나누어 산출하였습니다.

(3) 미등기임원 보수 현황

-해당사항 없음-

(기준일 : 2021년 06월 30일)

(단위 : 백만원)

구분	인원수	연간급여 총액	1인평균 급여액	비고
미등기임원	-	-	-	-

2. 임원의 보수 등

<이사·감사 전체의 보수현황>

(1) 주주총회 승인금액

(단위 : 백만원)

구분	인원수	주주총회 승인금액	비고
등기이사	6	2,000	사외이사 3명포함

(2) 보수지급금액

1) 이사·감사 전체

(단위 : 백만원)

인원수	보수총액	1인당 평균보수액	비고
6	320	53	-

2) 유형별

(단위 : 백만원)

구분	인원수	보수총액	1인당 평균보수액	비고
등기이사 (사외이사, 감사위원회 위원 제외)	3	294	98	-
사외이사 (감사위원회 위원 제외)	-	-	-	-
감사위원회 위원	3	26	9	-
감사	-	-	-	-

※ 인원수는 보고서 작성기준일 현재 기준입니다.

※ 보수총액은 자본시장과 금융투자업에 관한 법률 제159조, 동법 시행령 제168조에 따라 당해 사업연도에 재임 또는 퇴임한 등기이사·사외이사·감사위원회 위원이 등기임원 자격으로 지급받은 소득세법상의 소득 금액입니다.

※ 1인당 평균보수액은 보수총액을 연간 평균인원수로 나누어 계산하였습니다.

※ 사외이사 3명중 1명은 감사위원장이고 2명은 감사위원입니다.

<보수지급금액 5억원 이상인 이사·감사의 개인별 보수현황>

(1) 개인별 보수지급금액

- 해당사항 없음-

(단위 : 백만원)

이름	직위	보수총액	보수총액에 포함되지 않는 보수
-	-	-	-

(2) 산정기준 및 방법

- 해당사항 없음-

<보수지급금액 5억원 이상 중 상위 5명의 개인별 보수현황>

(1) 개인별 보수지급금액

- 해당사항 없음-

(단위 : 백만원)

이름	직위	보수총액	보수총액에 포함되지 않는 보수
-	-	-	-

(2) 산정기준 및 방법

- 해당사항 없음-

IX. 계열회사 등에 관한 사항

1. 계열회사 현황(요약)

(기준일 : 2021년 06월 30일)

(단위 : 사)

기업집단의 명칭	계열회사의 수		
	상장	비상장	계
KISCO홀딩스	4	10	14

※상세 현황은 '상세표-2. 계열회사 현황(상세)' 참조

2. 그룹사 세부계통도

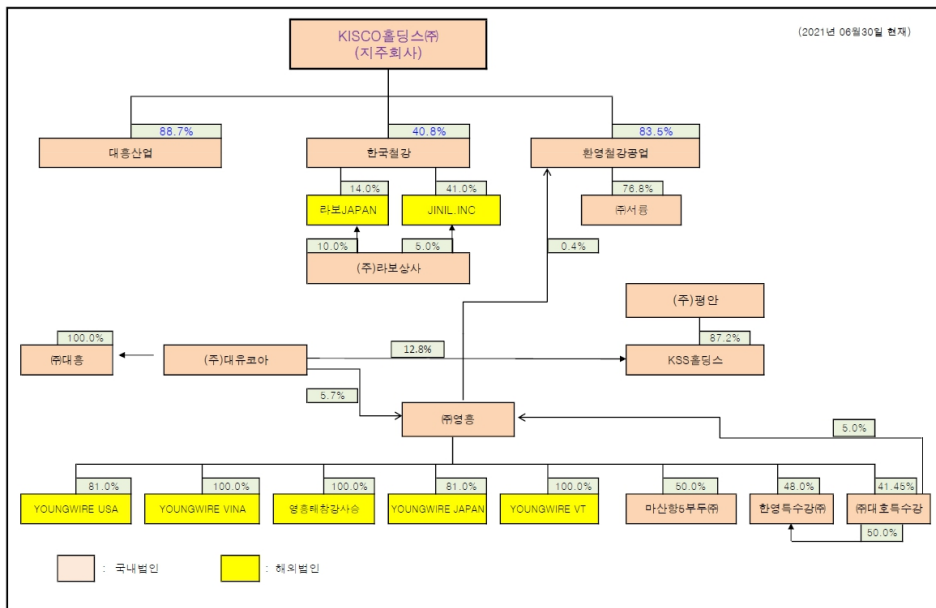

3. 계열회사간 임원 겸직 현황

성명	당사에서의 직책 현황	계열사에서의 직책 현황	
	직명 (상근여부)	회사명	직명 (상근여부)
장세홍	대표이사 사장 (상근)	한국철강(주)	사장 (상근)
		환영철강공업(주)	사장 (상근)
이병재	대표이사 전무 (상근)	한국철강(주)	전무이사 (상근)

문종인	부사장 (상근)	한국철강(주)	대표이사 부사장 (상근)
-----	----------	---------	---------------

※ 2021년 06월 30일 기준입니다.

4. 타법인출자 현황(요약)

(기준일 : 2021년 06월 30일)

(단위 : 백만원)

출자 목적	출자회사수			총 출자금액			
	상장	비상장	계	기초 장부 가액	증가(감소)		기말 장부 가액
					취득 (처분)	평가 손익	
경영참여	1	2	3	463,579	-	-	463,579
일반투자	-	-	-	-	-	-	-
단순투자	1	-	1	2,513	-	690	3,203
계	2	2	4	466,092	-	690	466,782

※상세 현황은 '상세표-3. 타법인출자 현황(상세)' 참조

X. 대주주 등과의 거래내용

1. 특수관계자 등 현황

구 분	당 반 기 말	전 기 말
종 속 기 업	한국철강(주)	한국철강(주)
	환영철강공업(주)	환영철강공업(주)
	(주)서 룡	(주)서 룡
	대흥산업(주)	대흥산업(주)
관 계 기 업	JINIL INTERNATIONAL, INC.	JINIL INTERNATIONAL, INC.
기타 특수관계자	(주)영흥	(주)영흥
	(주)라보상사	(주)라보상사
	(주)대유코아	(주)대유코아
	(주)라보JAPAN	(주)라보JAPAN
	영흥태창강사승유한공사	영흥태창강사승유한공사
	YOUNG WIRE VINA	YOUNG WIRE VINA
	(주)대 흥	(주)대 흥
	(주)평 안	(주)평 안
	KSS홀딩스(주)	KSS홀딩스(주)
	YOUNG WIRE USA	YOUNG WIRE USA
	YOUNG WIRE JAPAN	YOUNG WIRE JAPAN
	YOUNG WIRE VT	YOUNG WIRE VT
	한영특수강(주) (구. 한영선재(주))	한영선재(주)
	(주)대호특수강	-
	마산항5부두운영(주)	마산항5부두운영(주)
	주식회사 다봄	주식회사 다봄

2. 이해관계자와의 거래내용

당사의 결산일 현재 주주(최대주주 등 제외)·임원·직원 및 기타 이해관계자와의 거래내용은 다음과 같습니다.

[2021. 06. 30 현재]

(단위 : 천원)

구분	특수관계자의 명칭	거래내용	당 기
종속기업	한국철강(주)	경영관리용역수익	1,092,400
		전산관리용역비용	23,775

3. 특수관계자와의 중요한 영업상의 거래내역(단위: 천원)

당반기	회사명	매출	매입	기타수익거래	기타비용거래
관계기업	JINIL INTERNATIONAL, INC.	-	5,626,357	-	-
기타	(주)영흥	-	2,907,503	53,751	3,887,570
	(주)대유코아	3,176,343	2,678,207	-	-
	주식회사 다봄	396,205	-	-	47,416
계		3,572,548	11,212,067	53,751	3,934,986

전반기	회사명	매출	매입	기타수익거래	유형자산매입	기타비용거래
관계기업	JINIL INTERNATIONAL, INC.	-	6,878,693	-	-	-
기타	(주)영흥	2,904,115	3,979,661	24,000	-	8,897,210
	한국특수형강(주)(*)	-	-	143,400	-	-
	(주)대유코아	2,801,359	2,653,938	-	-	-
	(주)라보JAPAN	1,295,886	3,117,450	-	98,480	-
	YOUNG WIRE VINA	114,957	22,721	-	-	-
	(주)평안	-	1,384,711	-	-	-
	주식회사 다봄	339,771	-	-	-	27,580
계		7,456,088	18,037,174	167,400	98,480	8,924,790

(*) 특수관계가 소멸되기 전까지의 거래내역을 기재하였습니다.

4. 특수관계자에 대한 채권채무의 내역(단위: 천원)

당반기말	회사명	채권		채무	
		매출채권	기타채권	매입채무	기타채무
관계기업	JINIL INTERNATIONAL, INC.	-	-	1,071,743	-
기타	(주)영흥	-	-	-	1,813,131
	(주)대유코아	2,951,033	-	562,617	1,431
	주식회사 다봄	147,672	-	-	2,400,000
주요 경영진		-	-	-	2,901,935
계		3,098,705	-	1,634,360	7,116,497

전기말	회사명	채권		채무	
		매출채권	기타채권	매입채무	기타채무
관계기업	JINIL INTERNATIONAL, INC.	-	-	858,687	-
기타	(주)영흥	-	-	-	1,581,219
	(주)대유코아	2,737,258	-	523,963	1,606
	주식회사 다봄	140,015	-	-	2,401,233
주요 경영진		-	-	-	2,916,935
계		2,877,273	-	1,382,650	6,900,993

5. 특수관계자와의 자금거래(단위: 천원)

구 분	회 사 명	당 반 기		전 반 기	
		차 입	상 환	차 입	상 환
주요 경영진	-	85,000	100,000	-	316,000

XI. 그 밖에 투자자 보호를 위하여 필요한 사항

1. 공시내용 진행 및 변경사항

- 해당사항 없음 -

2. 우발부채 등에 관한 사항

(1) 중요한 소송사건

연결회사는 당반기말 현재 정상적인 영업과정에서 발생한 소송, 규제기관의 조사 등이 진행되고 있습니다. 이에 따른 자원의 유출금액 및 시기는 불확실하며 회사의 경영진은 이러한 소송 등의 결과가 회사의 재무상태에 중요한 영향을 미치지 않을 것으로 판단하고 있습니다.

(2) 견질 또는 담보용 어음, 수표현황

- 해당사항 없음 -

(3) 채무 보증 현황

- 해당사항 없음 -

(4) 채무인수약정 현황

- 해당사항 없음 -

(5) 그 밖의 우발채무 등

- 우발채무 등에 관한 사항은 재무제표 주석을 참조하시기 바랍니다.

3. 제재 등과 관련된 사항

(1) 제재현황

모회사인 KISCO홀딩스는 해당사항이 없으며 주요 종속회사인 한국철강(주)와 환영철강공업(주)는 아래와 같습니다.

1) 한국철강(주)

(단위 : 천원)

일자	조치기관	조치대상자	처벌내용	사유 및 근거법령	과태료 (벌금)	재발방지 대책
2021.01.19	공정거래위원회	한국철강(주)	부당한 공동행위 과징금	철스크랩 구매관련 담합 독점규제 및 공정거래에 관한 법률 제19조 제1항 제1호	49,616,000	독점규제 및 공정거래에 관한 법률 준수
2020.06.30	부산지방고용 노동청청원지원장	한국철강(주)	안전검사 미실시	산업안전보건법 제93조 제1항	1,600	산업안전보건법 법률 준 수
2018.12.24	공정거래위원회	한국철강(주)	부당한 공동행위 과징금	철근 판매가 담합 독점규제 및 공정거래에 관한 법률 제19조 제1항 제1호	17,602,000	독점규제 및 공정거래에 관한 법률 준수

2) 환영철강공업(주)

(단위 : 천원)

일자	조치기관	조치대상자	처벌내용	사유 및 근거법령	과태료 (벌금)	재발방지 대책
2020.05.28	충남도청	환영철강공업(주)	대기환경보전법 위반	대기환경보전법 제31조제1항제4호	1,600	개선 완료
2019.08.30	대전지방법원 서산지원	환영철강공업(주)	국토의계획및이용에관한 법을 위반	국토의계획및이용에관한법을 제 140조 제1호, 제56조 제1항 제2호, 제143조, 형사소송법 제334조 제1항	2,000	벌금 납부 완료
2018.12.24	공정거래위원회	환영철강공업(주)	부당한 공동행위 과징금	철근 판매가 담합 독점규제 및 공정거래에 관한 법률 제19조 제1항 제1호	11,347,000	독점규제 및 공정거래에 관한 법률 준수
2018.12.10	당진시청	환영철강공업(주)	폐기물관리법 위반	폐기물관리법 제13조 제1항	1,600	시정조치 완료
2018.11.28	충남도청	환영철강공업(주)	대기환경보전법 위반	대기환경보전법 제31조 제1항 제3호	1,600	개선 완료

(2) 단기매매차익 미환수 현황

- 해당사항 없음 -

4. 작성기준일 이후 발생한 주요사항 등 기타사항

(1) 작성기준일 이후 발생한 주요사항

- 해당사항 없음 -

(2) 녹색경영

모회사인 KISCO홀딩스는 해당사항이 없으며 주요 종속회사인 한국철강(주)와 환영철강공업(주)는 저탄소 녹색성장 기본법 제42조제5항에 따른 관리업체에 해당됩니다

[한국철강(주)]

회사는 「저탄소 녹색성장 기본법 제42조」 및 「온실가스 에너지 관리업체의 지정 및 관리 등에 관한 지침」(환경부 고시 2010-109호)에 따른 관리업체로 지정되는 등철강산업에 대한 환경관련 규제가 강화됨에 따라 사업장 내에서 발생하는 폐기물을 상시 감시 및 최적의 처리시스템을 통해 처리하고 있으며, 폐기물 감량을 위해 노력하고 있습니다.

회사의 2020년 온실가스 배출량 및 에너지 사용량은 아래와 같습니다.

사업장명	연간 온실가스배출량 (tCO ₂ e)			연간 에너지사용량 (TJ)			
	직접배출	간접배출	총량	연료사용량	전기사용량	스팀사용량	총량
	(Scope1)	(Scope2)					
한국철강	90,802	291,991	382,793	1,089	6,012	-	7,101

[환영철강공업(주)]

회사는 「저탄소 녹색성장 기본법 제42조」 및 「온실가스 에너지 관리업체의 지정 및 관리 등에 관한 지침」(환경부 고시 2010-109호)에 따른 관리업체로 지정되는 등철강산업에 대한 환경관련 규제가 강화됨에 따라 사업장 내에서 발생하는 폐기물을 상시 감시 및 최적의 처리시스템을 통해 처리하고 있으며, 폐기물 감량을 위해 노력하고 있습니다.

회사의 2020년 온실가스 배출량 및 에너지 사용량은 아래와 같습니다.

사업장명	연간 온실가스배출량 (tCO ₂ e)			연간 에너지사용량(TJ)			
	직접배출	간접배출	총량	연료사용량	전기사용량	스팀사용량	총량
	(Scope1)	(Scope2)					
환영철강공업	57,498	211,578	269,075	593	4,356	-	4,949

XII. 상세표

1. 연결대상 종속회사 현황(상세)

(1) 연결대상 종속회사 개황(상세)

(단위 : 백만원)

상호	설립일	주소	주요사업	최근사업연도말 자산총액	지배관계 근거	주요종속 회사 여부
한국철강(주)	2008.09.01	경남 창원시 성산구공단로103번길12	제강 및 압연제품 제조업	868,775	실질 지배력	해당
환영철강공업(주)	1977.10.20	충남 당진군 석문면 보덕포로 587	제강 및 압연제품 제조업	572,179	의결권의 과반수 소유	해당
대흥산업(주)	1988.08.17	경남 함안군 대산면 함의로 731	임 대 업	14,153	의결권의 과반수 소유	해당없음
(주)서릉	1987.01.01	서울시 성동구 아차산로 67-16, 2층, B102호 301호	섬유 및 합성수지 판매	4,707	의결권의 과반수 소유	해당없음

(2) 종속기업 현황

당사의 연결대상 종속기업의 현황은 다음과 같습니다.

종 속 기 업	소재지	당기말		전기말		결산월	업 종
		지배지분율(%)	비지배지분율 (%)	지배지분율(%)	비지배지분율(%)		
한국철강(주)(*1)	한 국	40.81	59.19	40.81	59.19	12월	제철 및 제강업
환영철강공업(주)	"	83.50	16.50	83.50	16.50	"	철근 등의 제조
대흥산업(주)(*2)	"	88.70	11.30	88.70	11.30	"	임 대 업
(주)서릉(*3)	"	76.77	23.23	76.77	23.23	"	섬유 및 합성수지의 판매

(*1) 한국철강(주)에 대해서는 소유지분율이 과반수 미만이나, 특수관계자를 제외한 나머지 주주는 대부분 1% 이하 주주로 넓게 분산되어 있으며 의사결정과정에서 과반수의 의결권을 행사할 수 있었던 상황 등을 감안하여 지배력이 있는 것으로 판단하였습니다. 또한, 한국철강(주)가 보유한 자기주식을 고려한 유효지분율은 48.41%(전기말 : 41.63%)입니다.

(*2) 대흥산업(주)가 보유한 자기주식을 고려한 유효지분율은 99.04%(전기말 : 99.04%)입니다.

(*3) 종속기업인 환영철강공업(주)이 (주)서릉의 지분 76.77%를 보유하고 있습니다.

2. 계열회사 현황(상세)

(기준일 : 2021년 06월 30일)

(단위 : 사)

상장여부	회사수	기업명	법인등록번호
상장	4	KISCO홀딩스(주)	190111-0001872
		한국철강(주)	194211-0094318
		(주)영흥	194211-0000191
		(주)대호특수강	184511-0003856
비상장	10	환영철강공업(주)	180111-0028026
		(주)서릉	180111-0072130
		대흥산업(주)	194311-0000660
		(주)대유코아	110111-2224759

	마산항제5부두운영(주)	190111-0035433
	(주)라보상사	145211-0002047
	(주)평안	194311-0024579
	(주)대흥	134811-0000969
	KSS홀딩스(주)	110111-6872075
	한영특수강(주) (구. 한영선재(주))	135011-0099826

3. 타법인출자 현황(상세)

(기준일 : 2021년 06월 30일)

(단위 : 백만원, 주, %)

법인명	상장 여부	최초취득일자	출자 목적	최초취득 금액	기초잔액			증가(감소)			기말잔액			최근사업연도 재무현황	
					수량	지분율	장부 가액	취득(처분)		평가 손익	수량	지분율	장부 가액	총자산	당기 순이익
								수량	금액						
한국철강(주)	상장	2008.09.01	경영 참가	212,658	18,793,925	40.81	233,565	-	-	-	18,793,925	40.81	233,565	868,775	-8,461
한영철강공업(주)	비상장	2002.10.09	"	40,000	6,400,658	83.50	216,701	-	-	-	6,400,658	83.50	216,701	572,179	47,083
대흥산업(주)	비상장	2004.11.18	"	7,200	720,000	88.70	13,313	-	-	-	720,000	88.70	13,313	14,153	-993
(주)무학	상장	2019.11.25	투자	-	350,000	1.23	2,513	-	-	690	350,000	1.23	3,203	598,758	13,250
합 계					26,264,583	-	466,092	-	-	690	26,264,583	-	466,782	-	-

※ 최근사업연도 재무현황은 2020년말 실적임.

【 전문가의 확인 】

1. 전문가의 확인

-해당사항 없음-

2. 전문가와의 이해관계

-해당사항 없음-