

# 사업보고서

(제 66 기)

사업연도 2021년 01월 01일 부터  
2021년 12월 31일 까지

금융위원회

한국거래소 귀중

2022년 03월 17일

제출대상법인 유형 : 주권상장법인

면제사유발생 : 해당사항 없음

회 사 명 : KISCO홀딩스주식회사

대 표 이 사 : 이 병 제

본 점 소 재 지 : 경남 창원시 성산구 공단로 103번길 12  
(전 화) 055)260-0500  
(홈페이지) <http://www.kiscoholdings.co.kr>

작 성 책 임 자 : (직 책) 재무관리팀장 (성 명) 홍 승 식  
(전 화) 02)705-4532

# 목 차

## 【 대표이사 등의 확인 】

- I. 회사의 개요
- II. 사업의 내용
- III. 재무에 관한 사항
- IV. 이사의 경영진단 및 분석의견
- V. 회계감사인의 감사의견 등
- VI. 이사회 등 회사의 기관에 관한 사항
- VII. 주주에 관한 사항
- VIII. 임원 및 직원 등에 관한 사항
- IX. 계열회사 등에 관한 사항
- X. 대주주 등과의 거래내용
- XI. 그 밖에 투자자 보호를 위하여 필요한 사항
- XII. 상세표

## 【 전문가의 확인 】

## 【 대표이사 등의 확인 】

### 대표이사등의 확인·서명

#### 확 인 서

우리는 당사의 대표이사 및 신고업무담당이사로서 이 공시서류의 기재내용에 대해 상당한 주의를 다하여 직접 확인·검토한 결과, 중요한 기재사항의 기재 또는 표시의 누락이나 허위의 기재 또는 표시가 없고, 이 공시서류에 표시된 기재 또는 표시사항을 이용하는 자의 중대한 오해를 유발하는 내용이 기재 또는 표시되지 아니하였음을 확인합니다.

또한, 당사는 「주식회사 등의 외부감사에 관한 법률」 제8조의 규정에 따라 내부회계관리제도를 마련하여 운영하고 있음을 확인합니다.

2022. 03. 17

【회사명】 KISCO홀딩스 주식회사

대표이사 【대표이사명】 이 병 제 (서명)

신고업무담당이사 【이사명】 문 중 인 (서명)

홀딩스 대표이사 확인서명(2021년 사업보고서)

# I. 회사의 개요

## 1. 회사의 개요

### (1) 연결대상 종속회사 개황

#### 1) 연결대상 종속회사 개황

(단위 : 사)

구분	연결대상회사수				주요 종속회사수
	기초	증가	감소	기말	
상장	1	-	-	1	1
비상장	3	1	-	4	1
합계	4	1	-	5	2

※상세 현황은 '상세표-1. 연결대상 종속회사 현황(상세)' 참조

#### 2) 연결대상회사의 변동내용

구분	자회사	사유
신규 연결	JINL INTERNATIONAL, INC.	관계기업에서 지분 추가 취득으로 지배력 획득
	-	-
연결 제외	-	-
	-	-

### (2) 회사의 법적, 상업적 명칭

당사는 KISCO홀딩스주식회사라 칭하고 한글로는 키스코홀딩스주식회사라고 표기하며, 영문으로는 KISCO Holdings Corp. 라고 표기합니다.

### (3) 설립일자 및 존속기간

당사는 1957년 2월 19일에 한국철강주식회사로 설립되었으며 1989년 11월에 기업 공개를 실시하였습니다. 또한, 2008년 9월 1일부로 투자사업부문을 인적 분할하여 KISCO홀딩스주식회사로 변경하고, 2008년 9월 29일부로 유가증권시장 재상장을 승인받았습니다.

**(4) 본사의 주소, 전화번호 및 홈페이지**

- ① 주소 : 창원시 성산구공단로 103번길 12
- ② 전화번호 : 055) 260 - 0500
- ③ 홈페이지 : <http://www.kiscoholdings.co.kr>

**(5) 회사사업 영위의 근거가 되는 법률**

당사는 독점규제 및 공정거래에 관한 법률에 의한 지주회사입니다.

**(6) 중소기업 등 해당여부**

중소기업 해당 여부	미해당
벤처기업 해당 여부	미해당
중견기업 해당 여부	해당

**(7) 주요 사업의 내용 및 향후 추진하려는 신규사업**

1) 주요사업의 내용

당사는 사업부문별로 자회사의 주식을 취득하여 소유함으로써 자회사의 사업내용을 지배, 경영지도, 정리, 육성하는 지주사업을 기본으로 하고 있습니다.

또한, 자회사가 영위하는 사업으로는 철근 및 압연제품 제조 및 도매업과 임대업, 섬유 판매업 등이 있습니다.

한국철강(주)는 고객의 요구를 만족시키기 위해 새로운 기술개발과 설비에 과감히 투자하여 120톤 전기로 및 L/F설비를 도입하여 고품질의 철강재 제품을 생산하고 있습니다. 주로 제강, 압연 및 기타 1차 금속제품 제조가공 판매업을 영위하고 있으며 공장내 산소공장에서 생산되는 산소 및 질소, 아르곤 등을 수요처에 판매하고 있습니다. . 그외 사업으로 환경보전물품, 환경오염방지시설, 산업폐기물 처리시설, 오물종말처리시설의 설계, 제작, 감리 및 시공업, 선박해체업, 부동산 임대 및 매매업, 수출·입업 및 동대행업, 장단기 금융업 및 전세업, 사업목적 범위내의 기술용역업, 건설업(토목,주택,건축공사업),택지조성 및 공급업, 건설자재 판매업, 주택공급업, 부가통신업, 인터넷 및 정보통신업, 전자상거래업, 에너지 관련사업, 각 호에 부대되는 일체의 사업을 영위하고 있습니다.

환영철강공업(주)는 다양한 소비자의 욕구를 만족시키고, 양질의 철강재를 안정적으로 공급하기 위하여 지난 1993년 5월 충남 당진에 1,400억원을 투자 연간 80만톤 규모의 첨단 자동화설비를 갖춘 제강공장과 압연공장을 완공하였습니다. 당사는 100톤급의 DC전기로를 비롯하여 연산 80만톤급 연주기 및 연산 75만톤 압연설비를 갖추고 BILLET 및 건설용 자재인 철근을 생산하고 있습니다. 또한 2008년 7월경 당진산소공장을 완공하여 제강공정에 필요한 기체산소를 공급하고 있으며, 잉여물로 생산되는 액체산소와 고순도 액체질소, 액체알곤은 산업가스 수요처에 판매하고 있습니다. 그외 사업으로는 임가공업, 부동산임대업, 고철의 수집 및 가공업, 전자상거래업, 인터넷정보통신업, 부가통신업, 동산임대업 등 각 사업에 부대하는 일체의 사업을 영위하고 있습니다.

※자세한 주요사업내용은 II 사업의 내용을 참고 바라며, 손자회사 및 계열회사는 생략하였습니다.

## 2) 향후 추진하려는 신규사업

당사는 결산일 현재 해당사항이 없습니다.

## (8) 신용평가에 관한 사항

### 1) 최근 3년간 신용평가 내역

평가일	평가대상	신용등급	평가회사 (신용평가등급범위)	평가구분
2022.01.25	기업신용평가	AA	CRETOP (AAA ~ D)	정기평가
2021.03.11	기업신용평가	AA	CRETOP (AAA ~ D)	정기평가
2019.11.22	기업신용평가	AA+	CRETOP (AAA ~ D)	정기평가

### 2) 등급의 의미

기업평가등급	정 의
AAA	채무이행 능력이 최고 우량한 수준임.
AA	채무이행 능력이 매우 우량하나, AAA 보다는 다소 열위한 요소가 있음.
A	채무이행 능력이 우량하나, 상위등급에 비해 경기침체 및 환경변화의 영향을 받기 쉬움.

BBB	채무이행 능력이 양호하나, 장래경기침체 및 환경변화에 따라 채무이행 능력이 저하 될 가능성이 내포되어 있음.
BB	채무이행 능력에 문제가 없으나, 경제여건 및 시장환경 변화에 따라 그 안정성면에서는 투기적인 요소가 내포되어 있음.
B	채무이행 능력이 있으나, 장래의 경제 환경 악화시 채무불이행 가능성이 있어 그 안정성면에서 투기적임.
CCC	현재 시점에서 채무불이행이 발생할 가능성을 내포하고 있어 매우 투기적임.
CC	채무불이행이 발생할 가능성이 높음.
C	채무불이행이 발생할 가능성이 매우 높음.
D	현재 채무불이행 상태에 있음.

※ 상기 등급 중 'AA'등급부터 'CCC'등급까지는 등급 내 상대적 우열에 따라 "+","-"로 구분됩니다.

**(9) 회사의 주권상장(또는 등록·지정)여부 및 특례상장에 관한 사항**

주권상장 (또는 등록·지정)여부	주권상장 (또는 등록·지정)일자	특례상장 등 여부	특례상장 등 적용법규
유가증권시장	1989년 11월 13일	-	-

※ 회사는 1989년 11월 13일 주권상장하였으며, KISCO홀딩스(주)와 한국철강(주)로 인적 분할하면서 투자 및 지주사업으로 업종전환함에 따라 2008년 9월 29일부로 유가증권시장재상장을 승인받았습니다.



## 2. 회사의 연혁

### [KISCO홀딩스(주)]

#### (1) 설립일 이후 회사의 주된 변동내용

- 2008년 09월 : KISCO홀딩스(주)와 한국철강(주)로 분할,  
생산설비 한국철강(주)로 이전으로 투자 및 지주사업으로 업종전환  
및 유가증권시장 재상장
- 2011년 04월 : 자회사 탈퇴(영흥철강(주), 지분매각)
- 2012년 12월 : 자회사 탈퇴(영와이어비나, 대흥산업에서 지분매각)

#### (2) 회사의 본점소재지 및 변경

창원시 마산합포구 월영동 621번지에서 창원시 성산구 공단로 103번길 12로  
본점 소재지를 이전(2004년 4월 8일)하였습니다.

#### (3) 최대주주의 변동

최대주주는 장세홍으로 결산일 현재 지분율은 34.97%이며 당기중 최대주주의 변  
동은 없습니다.

#### (4) 경영진의 중요한 변동

보고서 작성기준일 현재 당사 대표이사는 장세홍, 이병제의 각자 대표체제로 운영되  
고 있으며, 최근 5사업연도의 대표이사 변동내역은 다음과 같습니다.

변동일자	주총종류	선임		임기만료 또는 해임
		신규	재선임	
2018년 03월 23일	정기주총	대표이사 이병제	대표이사 장세홍	대표이사 문종인

#### (5) 상호의 변경

2008년 09월 회사 분할에 따라 상호를 KISCO홀딩스 주식회사로 변경하였습니다.

#### (6) 합병, 분할(합병), 포괄적 주식교환·이전, 중요한 영업의 양수·도 등

- 한국철강(주) 분할(2008년 9월) : 분할되는 회사 - KISCO홀딩스주식회사  
분할신설 회사 - 한국철강주식회사

## [한국철강(주)]

설립일 이후 회사의 주된 변동내용은 다음과 같습니다.

(1) 설립일 : 2008.09. 한국철강(주) 설립

KISCO홀딩스(주) 인적분할

분할전 연혁은 KISCO홀딩스(주) 연혁 참조

2008.10. 신규단강(70톤 특수강 전기로) 설비 준공

2008.12. 20톤 단강 공장 매각

2008.12. 신규단조(10,000톤 프레스) 설비 준공

2009.03. 박막태양전지 모듈 국내 제1호 인증획득

2009.08. 박막태양전지 모듈 TUV(유럽) 인증획득

2009.09. 박막태양전지 모듈 UL(미국),cUL(캐나다) 인증획득

2010.06. ISO 14001, OHSAS 18001, KOSHA 18001 인증획득

2011.03. 결정질 모듈라인 설비 준공(65MW) 및 해외인증 획득

2011.04. ASME MO 인증 획득

2011.07. 미국 선급협회 단강 단조품 제품인증 획득

2011.11. KEPIC 단조품 재료업체 인증 및 일본해사협회 선박용  
단강 단조품 제품인증 획득

2012.02. 프랑스, 독일, 영국, 이탈리아, 노르웨이 선급협회 단강  
단조품 제품인증 획득

2012.04. 태양광사업부문 가동중단

2013.06. 중국선급협회 단강, 단조품 제품인증 획득

2014.12. 바르질라 단조품 제품인증 획득

2015.10. Crank Throw 가공공장 준공

2016.12. 내진용 철근 인증취득

2020.05. 단조사업부문 가동중단

(2) 회사의 본점소재지 변경

당사는 2008년 9월 1일 경남 창원시 성산구공단로103번길 12에서 설립 되었습니다. 이후 본점 소재지 변경은 없습니다.

(3) 최대주주의 변동

최대주주는 지주회사인 KISCO홀딩스(주)로 결산일 현재 지분율은 40.81%이며, 현재 최대주주의 변동은 없습니다.

(4) 경영진의 중요한 변동

보고서 작성기준일 현재 당사 대표이사는 문종인, 이수하 각자 대표체제로 운영되고 있으며, 최근 5사업연도의 대표이사 변동내역은 다음과 같습니다.

변동일자	주총종류	선임		임기만료 또는 해임
		신규	재선임	
2018년 03월 23일	정기주총	대표이사 문종인 대표이사 이수하	-	대표이사 장세홍 대표이사 조완제

(5) 기타 설립이후 중요한 변동 상황

2008년 09월 29일 유가증권시장 상장하였습니다.

**[환영철강공업(주)]**

-회사의 주된 변동내역-

- 2002. 01. 18 부산공장 매각 종료
- 2002. 02. 27 본사 이전 (부산에서 당진으로 이전)
- 2002. 04. 27 주식 거래소 상장 폐지
- 2002. 07. 24 회사정리계획변경인가로 무상감자(113만주→24만주로 감소)
- 2002. 10. 10 KISCO홀딩스주식회사(구, 한국철강주식회사)그룹으로 편입  
제3차 배정에 의한 유상증자(증자400억, 발행주식 800만주)
- 2003. 01. 02 회사정리절차종결 결정(부산지방법원 제12민사부)
- 2003. 07. 29 전기로 로체 교체(전도성 내화물 → PIN TYPE)
- 2003. 12. 26 서울사무소 이전(주소변경)
- 2006. 09. 16 유상감자(200만주감자20%, 자본금500억 → 400억)
- 2008. 08. 31 당진 산소공장 가동
- 2010. 12. 27 칠서 제2산소공장 가동
- 2019. 12. 31 칠서 제2산소공장 매각

(1) 회사의 본점소재지 변경

- 1) 본점소재지 : 충청남도 당진시 석문면 보덕포로 587
- 2) 최근 5사업연도 이내에 본점소재지가 변경된 사항은 없습니다.

**(2) 경영진의 중요한 변동**

변동일자	주총종류	선임		임기만료 또는 해임
		신규	재선임	
2018년 03월 23일	정기주총	대표이사 정철기 사내이사 김성봉 사내이사 이수근	-	대표이사 김영진 사내이사 조우용

**(3) 최대주주의 변동**

환영철강공업(주)는 2002년 10월 KISCO홀딩스(구, 한국철강)와의 성공적인 M&A를 통해 KISCO홀딩스그룹사에 편입되었고 최대주주인 KISCO홀딩스의 현재 지분율은 83.50%입니다.

### 3. 자본금 변동사항

#### 자본금 변동추이

(단위 : 원, 주)

종류	구분	66기 (2021년말)	65기 (2020년말)	64기 (2019년말)
보통주	발행주식총수	18,476,380	18,476,380	18,476,380
	액면금액	1,000	1,000	1,000
	자본금	18,476,380,000	18,476,380,000	18,476,380,000
우선주	발행주식총수	-	-	-
	액면금액	-	-	-
	자본금	-	-	-
기타	발행주식총수	-	-	-
	액면금액	-	-	-
	자본금	-	-	-
합계	자본금	18,476,380,000	18,476,380,000	18,476,380,000

## 4. 주식의 총수 등

### (1) 주식의 총수 현황

(기준일: 2021년 12월 31일 )

(단위: 주)

구 분	주식의 종류			비고
	보통주	우선주	합계	
I. 발행할 주식의 총수	150,000,000	-	150,000,000	-
II. 현재까지 발행한 주식의 총수	18,476,380	-	18,476,380	-
III. 현재까지 감소한 주식의 총수	-	-	-	-
1. 감자 2. 이익소각 3. 상환주식의 상환 4. 기타	-	-	-	-
	-	-	-	-
	-	-	-	-
	-	-	-	-
IV. 발행주식의 총수 (II-III)	18,476,380	-	18,476,380	-
V. 자기주식수	4,621,815	-	4,621,815	-
VI. 유통주식수 (IV-V)	13,854,565	-	13,854,565	-

### (2) 자기주식 취득 및 처분 현황

(기준일: 2021년 12월 31일 )

(단위: 주)

취득방법	주식의 종류	기초수량	변동 수량			기말수량	비고		
			취득(+)	처분(-)	소각(-)				
배당 가능 이익 범위 이내 취득	직접 취득	장내 직접 취득	보통주	3,180,660	-	-	-	3,180,660	-
			우선주	-	-	-	-	-	-
		장외 직접 취득	보통주	-	-	-	-	-	-
			우선주	-	-	-	-	-	-
		공개매수	보통주	-	-	-	-	-	-
			우선주	-	-	-	-	-	-
	소계(a)	보통주	3,180,660	-	-	-	3,180,660	-	
		우선주	-	-	-	-	-	-	
	신탁 계약에 의한 취득	수탁자 보유물량	보통주	297,611	-297,611	-	-	-	(*)
			우선주	-	-	-	-	-	-
현물보유물량		보통주	-	1,441,155	-	-	1,441,155	-	
		우선주	-	-	-	-	-	-	
소계(b)		보통주	297,611	1,143,544	-	-	1,441,155	-	
		우선주	-	-	-	-	-	-	

취득방법	주식의 종류	기초수량	변동 수량			기말수량	비고
			취득(+)	처분(-)	소각(-)		
기타 취득(c)	보통주	-	-	-	-	-	-
	우선주	-	-	-	-	-	-
총 계(a+b+c)	보통주	3,478,271	1,143,544	-	-	4,621,815	-
	우선주	-	-	-	-	-	-

※ 회사는 2020년 11월 24일 미래에셋증권주식회사와 주가안정 및 주주가치제고를 위해 자기주식 취득 신탁계약을 체결하였으며, 2021년 5월 24일 해당 신탁계약을 해지후 현물(1,441,155주)로 반환 받았습니다.

### (3) 자기주식 신탁계약 체결 · 해지 이행현황

(기준일: 2021년 12월 31일 )

(단위: 백만원, % 회)

구분	계약기간		계약금액 (A)	취득금액 (B)	이행률 (B/A)	매매방향 변경		결과 보고일
	시작일	종료일				횟수	일자	
신탁 해지	2020년 11월 24일	2021년 05월 24일	30,000	21,845	72.8	0	-	2021년 05월 24일

## 5. 정관에 관한 사항

### 정관 변경 이력

정관변경일	해당주총명	주요변경사항	변경이유
2018.03.23	제62기 정기주주총회	제5조(발행예정주식의 총수) 제6조(일주의 금액)	주식 액면분할
2019.03.29	제63기 정기주주총회	제9조 (주식 및 신주인수권증서에 표시 되어야 할 권리의 전자등록) 제11조 (명의개서대리인) 제12조 < 삭제 2019.3.29 > 제15조의2 (사채 및 신주인수권증권에 표시되어야 할 권리의 전자등록) 제41조의2 (감사위원회의 구성) 제41조의3 (감사위원회의 직무) 제43조의2 (외부감사인의 선임)	전자증권제도 시행과 상법, 외부감사법 개정사항 반영
2020.03.27	제64기 정기주주총회	제13조(기준일) 제17조(소집시기)	상법 시행령 개정 취지에 따 라 주주총회에서 권리를 행 사할 수 있는 주주의 기준일 을 이사회에서 정할 수 있도록 함
2021.03.26	제65기 정기주주총회	제8조의2 (종류주식의 수와 내용) 제10조의3 (주식매수선택권) 제10조의4 (동등배당) 제11조 (명의개서대리인) 제12조 (주주명부 작성 비치) 제14조의2 (전환사채의 발행) 제15조 (신주인수권부사채의 발행) 제19조 (소집통지 및 공고) 제31조 (이사의 임기) 제41조의2 (감사위원회의 구성) 제45조 (이익배당)	상법과 전자증권법에 따른 개정사항을 반영하고 이사 임기를 조정함



## II. 사업의 내용

### 1. 사업의 개요

KISCO홀딩스는 다른 회사의 주식을 소유한 회사이며 단순히 주식을 소유하는 것만이 아니라 법적기준 이상의 해당회사의 주식(의결권)을 보유함으로써 그 회사에 대하여 실질적인 지배권을 취득하는 것을 사업의 목적으로 하는 지주회사입니다.

당사는 종속기업으로 한국철강(주), 환영철강공업(주), 대흥산업(주), (주)서릉, JINIL International, INC. 등이 있으며, 사업부문별로는 지주부문 [KISCO홀딩스(주)], 철강제조부문 [한국철강(주), 환영철강공업(주)], 임대부문 [대흥산업(주)], 섬유판매부문 [(주)서릉], 무역부문 [JINIL International, INC.]이 있습니다. 지주회사의 영업수익은 배당금수익과 용역수익(경영관리용역 및 기타용역) 등으로 구성되어 있습니다.

당사의 매출은 1,580,849백만원으로 전년 동기대비 48.5% 증가하였습니다. 당기 영업이익은 200,741백만원이며, 당기순이익은 178,383백만원입니다. 철강제조부문에서 매출액은 1,577,302백만원, 기타부문에서 3,547백만원을 실현하였습니다.

사업내용의 구성은 2011년 도입한 K-IFRS 기준에 따라 연결대상 주요종속회사(자산규모 750억이상)가 영위하는 사업으로 지주사업 [KISCO홀딩스(주)]과 철근 및 압연제품 제조업 [한국철강(주), 환영철강공업(주)]을 중심으로 작성되었습니다.

## 2. 주요 제품 및 서비스

### [KISCO홀딩스(주)]

지주회사로서 해당사항이 없습니다.

### [한국철강(주)]

(1) 회사는 건설업에 사용되는 철근을 생산, 판매하고 있으며 각 제품별 매출액 및 총 매출액에서 차지하는 비율은 다음과 같습니다.

(단위 : 백만원 )

부문	매출유형	품 목	구체적용도	매출액	비율(%)
철강	제 품	철 근	건축구조용	869,153	98.03
	상 품	철 근	건축구조용	5,683	0.64
	기 타	BILLET外	-	11,814	1.33
합계			-	886,650	100.00

(2) 주요 제품등의 가격변동

(단위 : 원/ton)

부문	품 목		제14기	제13기	제12기
철강	철 근	내수	879,487	628,389	661,745

(3) 산출기준 및 가격변동원인

부문	품목	내 용	
철강	철 근	산출기준	제품판매가격은 총매출액에서 총판매수량으로 나눈가격(총평균가격)으로 계산 [ 제품판매가격 = 총매출액 / 총판매수량 ]
		가격변동원인	철근제품 시장 판매가격의 상승이 주요 원인

### [환영철강공업(주)]

(1) 주요 제품 등의 현황

회사는 제강공장에서 생산한 BILLET를 압연공정에서 가열한 후 생산한 철근을 판매

하고 있습니다. 또한 제강 및 압연공장 제품생산시 발생하는 부산물과 기타 발생하는 품목을 판매하고 있습니다. 당사의 매출은 철근판매가 주를 이루며 각 품목별 매출액 및 총매출액에서 차지하는 비율을 다음과 같이 구분하였습니다

(단위 :백만원 )

부문	매출유형	품 목	구체적용도	매출액	비율(%)
철강	제 품	철 근	건축구조용	677,341	96.23
	반제품	BILLET	-	15,326	2.18
	기 타	산소 외	-	11,213	1.59
합계			-	703,880	100.00

(제품설명)

- 1) 철 근 : 건축용 자재. 원형봉강으로 표면에 횡방향으로 일정한 간격의 마디가 있어 콘크리트 부착력이 강하도록 하는 제품.
- 2) BILLET : 반제품으로 철근, 봉강, 형강, 선재 등을 생산하기 위한 원재료임. 절단면의 한변이 120~150mm, 길이는 3~12m를 주로 사용.

당사의 제품가격 산출기준은 월품목별 매출액에 월품목별 판매량을 나눈값으로 산출하고 있습니다. 주요 제품 가격변동추이는 다음과 같이 구분하였습니다.

(단위 : 원/톤)

품 목	제45기	제44기	제43기
철 근(내수)	885,499	646,755	674,839
BILLET(내수)	806,805	-	580,052
BILLET(수출)	693,939	476,991	-

※ 가격변동원인 : 철강 경기에 따른 가격 변동

### 3. 원재료 및 생산설비

#### [KISCO홀딩스(주)]

지주회사로서 해당사항이 없습니다.

#### [한국철강(주)]

##### (1) 주요 원재료

당사는 전기로 제강의 주원료로 철스크랩을 사용하고 있습니다. 국내 철스크랩이 수입 철스크랩보다 큰비중을 차지하고 있으나 국내 철스크랩의 발생량이 수요에 미치지 못하여 매년 일정량을 수입에 의존하고 있습니다. 따라서 당사는 시황에 따라 국내 철스크랩과 수입 철스크랩의 비중을 조절하며 운영하고 있습니다. 국내 철스크랩의 경우 주로 태금정(주), (주)정우이앤알, (주)동인철강 등으로 부터 구매하며, 수입 철스크랩의 경우 상사를 통해 일본, 미국등에서 구입하고 있습니다.

주원료인 철스크랩의 시황가격 변동성이 전기로 제강업체의 제품수익성에 위협요인으로 대두되고 있는 만큼 당사는 대형 철스크랩 공급업자를 고정거래선으로 확대함으로써 철스크랩의 장기적 안정조달을 위해 노력하고 있습니다.

##### (2) 주요 원재료등의 매입 현황

(단위 : 백만원, %)

부 문	매입유형	품 목	구체적용도	매입액	비율 (%)	주요 매입처
철 강	원재료	국내고철	철근 생산용	523,799	86.13	태금정(주), (주)동인철강, (주)정우이앤알 등
		수입고철	철근 생산용	33,013	5.43	JINIL INTERNATIONAL, INC.(관계기업) 등
	부재료	SI-MN外	철근 생산용	26,145	4.3	(주)디비메탈 등
	보조재료	전극봉 外	철근 생산용	23,243	3.82	(주)동국알앤에스 등
	저장품	경 유 外	철근 생산용	1,962	0.32	정목에너지(주) 등
합 계				608,162	100.00	

※ 수입고철은 부대비용(하역비 등)이 포함된 금액임.

##### (3) 주요 원재료등의 가격변동

(단위 : 원/ton)

부 문	품 목	구분	제14기	제13기	제12기
		국내	525,978	312,975	346,598

부 문	품 목	구 분	제14기	제13기	제12기
철강	고철	수입	557,455	311,225	350,764

※ 수입고철은 부대비용(하역비 등)이 포함된 금액임.

#### (4) 산출기준 및 가격변동원인

부 문	품 목	내 용	
철강	고철, (국내,수입)	산출기준	원재료가격은 총매입액에서 총매입수량으로 나눈 가격으로 계산 [ 매입가 = 총매입액 / 총매입수량 ]
		가격변동원인	고철등 원재료의 가격변동은 국제 및 국내시세, 환율 변동이 주요 원인

#### (5) 생산능력 및 생산능력의 산출근거

당사는 4조 3교대로 작업을 실시하고 있으며 세부내역은 다음과 같습니다.

부 문	품 목	일생산능력(M/T)	가동일수(일)	가동월수(월)	당기생산능력(M/T)
철 강	철 근	3,205	27.31	12	1,050,470

※ 당기 생산능력은 일생산능력(FULL가동시) × 평균가동가능일수 × 가동월수 로 산출하였습니다.

#### (6) 생산실적 및 가동률

1) 당기의 생산실적은 다음과 같습니다.

(단위 :M/T)

부 문	품 목	제14기	제13기	제12기
철 강	철 근	990,247	873,759	913,562
	단조강	-	17,405	52,166
	산소등	80,740	79,980	74,573
합 계		1,070,987	971,144	1,040,301

※ 단조강은 2020년 5월 가동중단.

2) 당기의 가동률은 다음과 같습니다.

(단위 :시간,%)

부 문	품 목	당기가동 가능시간	당기실제 가동시간	평균가동률
철 강	철 근	8,133	7,557	92.92

(7) 당사는 국내에 총 2개 생산공장(창원, 중평)을 보유하고 있으며 당기의 변동내역은 다음과 같습니다.(단위 : 백만원).

구분 (창원)	토지	건물	건축물	기계장치	차량운반구	기타의 유형자산	건설중인 자산	계
기초순장부금액	121,453	57,002	6,942	62,200	1,617	2,462	4,017	255,693
취득/자본적지출	-	7	78	9,878	413	1,128	805	12,309
처분	-	-	(9)	(912)	(2)	-	-	(923)
감가상각비	-	(3,044)	(711)	(6,693)	(249)	(1,067)	-	(11,764)
대체증감	-	-	-	2,975	-	-	(2,975)	-
기말순장부금액	121,453	53,965	6,300	67,448	1,779	2,523	1,847	255,315
취득원가	121,453	101,283	21,984	478,242	5,290	9,331	1,847	739,430
기말감가상각누계액	-	(47,318)	(15,684)	(322,171)	(3,511)	(6,808)	-	(395,492)
손상차손누계액	-	-	-	(88,623)	-	-	-	(88,623)

구분 (중평)	토지	건물	건축물	기계장치	차량운반구	기타의 유형자산	건설중인 자산	계
기초순장부금액	16,442	713	-	552	-	209	-	17,916
취득/자본적지출	-	-	-	-	-	-	-	-
처분	-	-	-	-	-	-	-	-
감가상각비	-	(11)	-	(48)	-	-	-	(59)
대체증감	-	(481)	-	-	-	-	-	(481)
기말순장부금액	16,442	221	-	504	-	209	-	17,376
취득원가	16,442	706	754	19,120	47	355	-	37,424
기말감가상각누계액	-	(165)	(197)	(9,682)	(34)	(134)	-	(10,212)
손상차손누계액	-	(320)	(557)	(8,934)	(13)	(12)	-	(9,836)

### [환영철강공업]

#### (1) 주요 원재료 등의 현황

당사는 100톤 전기로 업체로서 철스크랩을 용해하여 빌렛을 생산하고 압연공정으로 투입시켜 철근을 생산하고 있습니다. 주원재료인 철스크랩 매입비중이 가장 크며 기타 부/보조재료, 저장품 등이 투입됩니다. 원재료 매입액은 다음과 같습니다.

(단위:백만원,%)

부 문	유 형	품 목	구체적용도	매입액	(비율)	비 고
	원재료	국내고철	철근제조용	424,236	91.51	안성슈레더공업(주), (주)오앤와이스틸 외

제강	부재료	합금철 외	철근제조용	20,787	4.48	(주)SIMPAC당진공장, (주)글로벌메탈 외
	보조재료	전극봉 외	철근제조용	17,743	3.83	(주)동국알엔에스, 대한로재(주) 외
	저장품	경유 외	철근제조용	825	0.18	(주)미래엔서해에너지, 현대오일뱅크(주) 외
	합 계		-	463,591	100.00	

## (2) 주요 원재료 등의 가격변동추이

당사의 원재료 가격 산출기준은 월총평균법으로 계산하고 있으며, 월품목별 구입금액에 월품목별 구입수량을 나눈값입니다. 또한 주요 원재료인 고철의 가격변동은 국내 실물경제의 위축과 국제시세 및 환율변동에 기인하여 가격변동에 영향을 미쳤습니다. 주요 원재료등 가격변동추이는 다음과 같습니다

(단위: 원/톤)

품 목		제45기	제44기	제43기
고철	국내	522,499	314,216	349,444
	수입	-	306,370	366,845

※ 수입고철은 부대비용(하역비 등)이 포함된 금액임.

## (3) 생산능력 및 생산능력의 산출근거

(단위:톤)

품 목	제45기	제44기	제43기
철 근	766,800	766,800	766,800
BILLET	852,000	852,000	852,000
GAS	110,760	110,760	230,040
합 계	1,729,560	1,729,560	1,848,840

### 1) 산출기준

당사의 제강, 압연, 가스 설비능력

제강 : 100톤 전기로 1기, 1HEAT당 생산량 : 85TON

1HEAT당 소요시간 : 51분

압연 : 봉강 압연기 1기, 시간당 생산량 : 90TON

당진가스 : 시간당 생산량 13TON

### 2) 산출방법

제강:(총시간(분) - 계획운휴시간(분))/1HEAT당 소요시간 \* 1HEAT당 생산량)

압연:(총시간 - 계획운휴시간) \* 시간당생산량

가스:(총시간 - 계획운휴시간) \* 시간당생산량

3) 평균가동시간

제강:8,760(총시간) - 240(계획운휴시간) = 8,520시간

압연:8,760(총시간) - 240(계획운휴시간) = 8,520시간

가스:8,760(총시간) - 240(계획운휴시간) = 8,520시간

(4) 생산실적 및 가동률

1) 생산실적

(단위 : 톤)

품 목	제45기	제44기	제43기
철 근	768,622	642,551	706,180
BILLET	781,562	691,070	736,857
GAS	73,822	61,393	137,010
합 계	1,624,006	1,395,014	1,580,047

2) 당해 사업연도의 가동률 (단위 : 톤)

품 목	제45기		가동률(%)
	생산능력	생산실적	
철 근	766,800	768,622	100.24
BILLET	852,000	781,562	91.73
GAS	110,760	73,822	66.65
합 계	1,729,560	1,624,006	-

주) 당사의 가동률은 가동시간에 근거하기 보다는 수량에 근거하여 산정하는 것이 보다 합리적이라고 판단하여 상기 기준에 의해 산출하였습니다.

(5) 당사는 충남 당진(본사)에 제강 및 압연, 산소공장이 있으며 작성 기준일 현재 자산의 항목별 현황은 아래와 같습니다.

(단위 : 백만원)



구분 (본사)	토 지	건 물	구 축 물	기계장치	차량운반구	전기시설	기타의 유형자산	건설중인 자산	계
기 초 가 액	32,542	16,818	6,183	46,460	1,286	5,678	622	264	109,853
취득/자본적지출	-	-	-	5,144	193	86	379	1,183	6,985
정부보조금	-	-	-	-	-	-	(130)	-	(130)
처분	(68)	(75)	-	(599)	(11)	-	-	-	(753)
감가상각비	-	(906)	(238)	(8,098)	(573)	(591)	(287)	-	(10,693)
대체증감	-	-	-	48	-	-	216	(264)	-
기말금액	32,474	15,837	5,945	42,955	895	5,173	800	1,183	105,262

## 4. 매출 및 수주상황

### (1) 매출실적(연결기준)

(단위 : 백만원)

사업부문	대상회사	품 목	구체적용도	2021년	2020년	2019년
지주부문	KISCO홀딩스	용역 및 배당	-	14,674	14,276	14,194
철강제조	한국철강	철근	건설자재	869,153	556,188	598,738
		단조	선박외	-	42,624	79,323
		매입철근외	건설자재	5,683	19,353	34,040
	환영철강	기타	건설자재외	11,814	15,217	7,001
		철근	건설자재	677,341	413,750	477,991
		매입철근외	건설자재외	8,507	27,144	29,266
	기타	건설자재외	18,032	25,795	22,133	
섬유판매	서릉	섬 유	-	3,547	4,853	6,461
소 계				1,608,751	1,119,200	1,269,147
내부거래외 조정				(27,902)	(54,631)	(86,159)
합 계				1,580,849	1,064,569	1,182,988

### (2) 지역부문별 매출실적(연결기준)

(단위 : 백만원)

구 분	국 내			국 외	조 정	합 계
	지주 부문	철강 제조부문	섬유 부문	철강 제조부문		
2021년	14,674	1,570,669	3,547	19,861	(27,902)	1,580,849
2020년	14,276	1,046,749	4,853	53,322	(54,631)	1,064,569
2019년	14,194	1,217,548	6,461	30,944	(86,159)	1,182,988

### (3) 판매경로

[KISCO홀딩스(주)]

지주회사로서 해당사항이 없습니다.

**[한국철강(주)]**

1) 판매방법 및 조건

당사는 주문 및 계획생산에 의해 국내외 유통상, 실수요자에게 판매를 하고 있으며 결제는 내수의 경우 현금 및 어음으로 이루어지며, 수출의 경우에는 신용장 (L/C) 및 현금으로 이루어 집니다.

2) 판매전략

당사는 품질, 원가, 서비스 개선을 통한 고객만족강화를 판매전략으로 삼고 다양한 판로를 개척하기 위해 노력하고 있습니다. 또한 비가격 부문 경쟁력 강화를 통해 기존거래처와 전략적 파트너십을 더욱 발전시켜 나갈 것이며, 신규거래처 발굴을 통한 거래처 다변화등으로 매출을 증대 시킬 계획입니다.

3) 주요매출처

당사의 주요 매출처는 동백철강(주), (주)동산에스엔알, 삼공철강(주)이며 각 매출처의 비율은 매출액 대비 각각 4.19%, 3.96%, 3.37%입니다. 주요 매출처는 내수 및 내수로컬 매출액 중 큰 부분을 차지하는 거래처를 표시하였습니다.

**[환영철강공업(주)]**

1) 판매경로

① 내수판매

제조업체 (MAKER)	→	실수요자(대형건설사)	-	-
	→	대형 유통상	→	소형 유통상 실수요자
	→	소형 유통상	→	실수요자

② 관수판매

관수영업은 관급 수요기관을 판매처로 한 영업활동을 일컫습니다.

ㄱ) 관급 수요기관 : 정부기관, 정부투자기관, 국방부 조달본부 등

ㄴ) 일반적으로 조달청 업무를 말함

- 정부조달물자는 대부분 조달청을 통해 구매

공시대상기간(2021.01.01~2021.12.31)의 판매 경로별 매출액 비중으로는 민수판매 88%, 관수판매 12% 정도로 구성되어 있습니다.

### 2) 판매방법 및 조건

당사는 주문 및 계획생산에 의해 국내 유통상, 실수요자에게 발주를 받아 상차도 또는 도착도 조건을 적용하여 제품을 판매하고 있으며 결제는 현금 및 어음으로 이루어 집니다.

### 3) 판매전략

당사의 판매전략은 첫째, 불황기를 대비한 우량거래처와의 유대강화를 지속적으로 추진하고 둘째, 신규거래처의 지속적인 발굴을 통한 안정적인 영업환경을 조성하며 셋째, 해외시장의 적극적인 모니터링과 시장의 변화감지를 통한 적극적인 가격 및 공급정책을 통해 시장의 선도업체로서의 위치를 견고하게 하는 것입니다.

### 4) 주요매출처

당사의 주요 매출처는 롯데건설(주), 지에스건설(주)이며 각 매출처의 비율은 매출액 대비 각각 8.46%, 3.89%입니다. 주요 매출처는 매출액 중 큰 부분을 차지하는 거래 처를 표시하였습니다.

## (4) 수주상황

### 1) 한국철강(주) 수주상황

2021.12.31 기준

(단위: 톤, 백만원)

품목	수주 일자	수주일자	납기	수주총액		기납품액		수주잔고	
				수량	금액	수량	금액	수량	금액
철근	조달청	2020.03.26	2022.03.25	255,000	242,293	248,546	181,188	6,454	61,105

### 2) 환영철강공업(주) 수주상황

2021.12.31 기준

(단위: 톤, 백만원)

품 목	거래처	수주일자	납기	수주총액		기납품액		수주잔고	
				수량	금액	수량	금액	수량	금액
철근	조달청	2020.03.26	2022.03.25	179,000	186,528	136,666	139,598	42,334	46,930

## 5. 위험관리 및 파생거래

### (1) 재무위험 관리요소

연결회사는 여러 활동으로 인하여 시장위험(외환위험, 가격위험과 이자율위험), 신용 위험 및 유동성위험과 같은 다양한 금융위험에 노출되어 있습니다. 연결회사의 전반적인 위험관리는 연결회사의 재무성과에 잠재적으로 불리할 수 있는 효과를 최소화 하는데 중점을 두고 있습니다. 위험관리는 이사회에서 승인한 정책에 따라 재무부서의 주관으로 이루어지고 있습니다. 재무부서는 영업부서들과의 긴밀한 협조하에 재무위험을 식별하고 평가하고 관리합니다. 이사회는 전반적인 위험관리에 대한 원칙과 외환위험, 이자율 위험, 신용 위험, 파생금융상품과 비파생금융상품의 이용 및 유동성을 초과하는 투자와 같은 특정 분야에 관한 정책을 문서화하여 제공하고 있습니다.

#### 1) 시장위험

##### ① 외환위험

연결회사의 외환위험은 주로 인식된 자산과 부채의 환율변동과 관련하여 발생하고 있으며, 외환위험은 미래예상거래 및 인식된 자산·부채가 기능통화 외의 통화로 표시될 때 발생하고 있습니다. 연결회사는 외환규정에 의해서 환율변동위험을 관리하고 있습니다. 환율관리의 기본전략은 환율 영향으로 인한 손익 변동성을 축소하는 것입니다.

보고기간말 현재 기능통화 이외의 외화로 표시된 자산 및 부채의 원화환산기준액은 다음과 같습니다(단위: 천원).

구 분	2021. 12. 31		2020. 12. 31	
	자 산	부 채	자 산	부 채
U S D	9,979,892	5,276,036	9,399,059	3,657,277
J P Y	-	603,403	-	578,543
E U R	-	-	-	27,727

C N Y	-	-	2,691,206	-
-------	---	---	-----------	---

보고기간말 현재 다른 모든 변수가 일정하고 각 외화에 대한 원화환율 10% 변동시 환율변동이 법인세비용차감전손익에 미치는 영향(단위: 천원)

구 분	2021. 12. 31		2020. 12. 31	
	10%상승시	10%하락시	10%상승시	10%하락시
U S D	470,386	(470,386)	574,178	(574,178)
J P Y	(60,340)	60,340	(57,854)	57,854
E U R	-	-	(2,773)	2,773
C N Y	-	-	269,121	(269,121)

### ② 가격위험

연결회사는 연결채무상태표상 기타금융자산으로 분류되는 보유 지분증권의 가격위험에 노출되어 있습니다. 연결회사는 상품가격위험에는 노출되어 있지 않습니다. 연결회사가 보유하고 있는 상장주식은 공개시장에서 거래되고 있으며, KOSPI 주가지수에 속해 있습니다.

보고기간말 현재 다른 모든 변수가 일정하고 주가의 1% 변동시 연결회사의 세후이익 및 자본에 미치는 영향은 아래 표와 같습니다(단위: 천원).

지 수		세후 이익에 대한 영향		자본에 대한 영향	
		2021. 12. 31	2020. 12. 31	2021. 12. 31	2020. 12. 31
KOSPI	상승시	-	-	107,409	76,546
	하락시	-	-	(107,409)	(76,546)

### ③ 이자율위험

연결회사의 이자율 위험은 미래 시장이자율 변동에 따라 예금 또는 차입금 등에서 발생하는 이자수익 및 이자비용이 변동될 위험으로서 이는 주로 변동금리부 조건의 차

입금과 예금에서 발생하고 있습니다. 연결회사의 이자율관리의 목표는 이자율 변동으로 인한 불확실성을 최소화하면서 순이자 수익의 증가 및 손실 감소를 추구함으로써 주주의 이익을 극대화하는데 있습니다. 이를 위한 이자율 관리는 차입구조 개선을 통한 전사적인 이자 비용 관리활동, 장/단기 차입구조 개선, 고정 대 변동이자 차입조건 적정비율 유지, 주간/월간 단위의 국내외 금리동향 모니터링 실시 및 대응방안 수립 등을 통해 선제적으로 이자율위험을 관리하고 있습니다.

보고기간말 현재 다른 모든 변수가 일정하고 이자율의 100bp 변동시 연결회사의 세후이익 및 자본에 미치는 영향은 아래 표와 같습니다(단위: 천원).

구 분	세후 이익에 대한 영향		자본에 대한 영향	
	2021. 12. 31	2020. 12. 31	2021. 12. 31	2020. 12. 31
상승시	279,533	905,094	279,533	905,094
하락시	(279,533)	(905,094)	(279,533)	(905,094)

## 2) 신용위험

신용위험은 보유하고 있는 수취채권 및 확정계약을 포함한 거래처에 대한 신용위험 뿐만 아니라 현금및현금성자산 및 은행 및 금융기관 예치금으로부터 발생하고 있습니다. 은행 및 금융기관의 경우, 독립적인 신용평가기관으로부터의 신용등급이 최소 A 이상인 경우에 한하여 거래를 하고 있습니다. 거래처의 경우 독립적으로 신용평가를 받는다면 평가된 신용등급이 사용되며, 독립적인 신용 등급이 없는 경우에는 고객의 재무상태, 과거경험, 담보설정여부 등 기타 요소들을 고려하여 신용을 평가하게 됩니다. 개별적인 위험 한도는 이사회가 정한 한도에 따라 내부 또는 외부적으로 결정된 신용등급을 바탕으로 결정됩니다. 신용한도의 사용여부는 정기적으로 검토되고 있습니다. 연결회사가 보유하고 있는 금융자산의 신용위험에 대한 최대노출금액은 당기 말 현재 계상된 해당 금융자산의 장부금액입니다. 당기 중 신용한도를 초과한 건은 없었으며 경영진은 상기 거래처로부터 의무불이행으로 인한 손실을 예상하고 있지 않습니다.



### 3) 유동성위험

연결회사의 재무관리팀은 미사용 차입금한도를 적정수준으로 유지하고 영업 자금 수요를 충족시킬 수 있도록 유동성에 대한 예측을 항상 모니터링하여 차입금 한도나 약정을 위반하는 일이 없도록 하고 있습니다. 유동성에 대한 예측 시에는 연결회사의 자금조달 계획, 약정 준수, 연결회사 내부의 목표재무비율 및 통화에 대한 제한과 같은 외부법규나 법률 요구사항이 있는 경우 그러한 요구사항을 고려하고 있습니다.

연결회사의 유동성 위험 분석내역은 다음과 같습니다(단위: 천원).

2021. 12. 31	3개월이내	~6개월	~1년	~2년	2년초과	계
매 입 채 무	131,066,858	1,440,678	-	-	-	132,507,536
기타지급채무	33,550,458	197,167	1,089,323	576,000	200,000	35,612,948
차 입 금	8,371,935	-	700,000	2,000,000	-	11,071,935
기타금융부채	47,618	40,730	76,511	105,835	1,860	272,554
이자비용지급액	75,844	76,687	77,530	77,530	-	307,591

2020. 12. 31	3개월이내	~6개월	~1년	~2년	2년초과	계
매 입 채 무	68,421,183	2,336,545	-	-	-	70,757,728
기타지급채무	39,325,763	51,689,514	1,010,247	2,000	260,000	92,287,524
차 입 금	7,294,883	-	1,700,000	2,000,000	2,000,000	12,994,883
기타금융부채	68,740	68,658	37,080	48,828	10,993	234,299
이자비용지급액	77,198	77,717	78,571	78,571	-	312,057

### (2) 자본위험관리

연결회사의 자본관리 목적은 계속기업으로서 주주 및 이해당사자들에게 이익을 지속적으로 제공할 수 있는 능력을 보호하고 자본비용을 절감하기 위해 최적 자본구조를 유지하는 것입니다. 자본구조를 유지 또는 조정하기 위하여 연결회사는 주주에게 지급되는 배당을 조정하고, 부채감소를 위한 신주발행 및 자산매각등을 실시하고 있습니다. 산업내의 타사와 마찬가지로 연결회사는 자본조달비율에 기초하여 자본을 관리하고 있습니다. 자본조달비율은 순부채를 총자본으로 나누어 산출하고 있습니다. 순부채는 총차입금에서 현금및현금성자산을 차감한 금액이며 총자본은 연결재무상태표의 '자본'에 순부채를 가산한 금액입니다.

자본조달비율의 산정내역(단위: 천원).

구 분	2021. 12. 31	2020. 12. 31
총 차 입 금	11,071,935	12,994,883
차감: 현금및현금성자산	(48,701,604)	(134,264,008)
순 부 채	(37,629,669)	(121,269,125)
자 본 총 계	1,420,715,555	1,334,815,730

(\* ) 순부채는 (-)의 금액이므로 자본조달비율을 산정하지 않습니다.

#### (5) 파생거래

연결회사는 환율 및 상품가격 변동에 따른 위험 등 위험 회피 목적으로 파생상품 계약을 체결할 수 있습니다. 파생상품은 계약에 따라 발생된 권리와 의무를 공정가액으로 평가하여 자산과 부채로 계상하고, 동 계약으로부터 발생한 손익은 발생시점에 당기손익으로 인식하고 있습니다. 파생상품의 공정가액은 거래은행에서 제공한 평가내역을 이용하고 있습니다.

당기 중 파생상품 거래 내역은 없습니다.

## 6. 주요계약 및 연구개발활동

### (1) 경영상의 주요계약

연결회사는 현재 경영상 특별한 주요 계약사항은 없습니다.

### (2) 연구개발활동

#### [한국철강]

#### 1) 연구개발 담당조직

팀 명	수행업무	세부내용
연구팀	제품기획	신기술 시장조사, 신제품 분석
	제품개발	기술자료, 샘플제작 및 성능확인, 시험분석, 제품표준화, 개발효과 분석
		신모델 개발
		주요 원부자재 사용 제품 개발 및 시험
		공정 개선
	인증	제품 사전 시험 및 인증
		제품별 신뢰성 시험 및 표준화
		제품 실증 시험
	기술지원	모듈 관련 규격 및 인증지원, 사내 교육지원, 기술자료 분석
제강팀	기술개발	철강제조 빅데이터 기반 스마트 조업 시스템 개발
	인증	제품별 신뢰성 시험 및 표준화

#### 2) 연구개발 비용

회사의 최근 3년간 연구개발 비용은 다음과 같습니다.

(단위 : 백만원)

과 목	제14기	제13기	제12기	비 고
원 재 료 비	-	-	-	-
인 건 비	-	-	12	-
감 가 상 각 비	-	-	-	-
위 탁 용 역 비	-	-	-	-
기 타	39	49	86	-

연구개발비용 계		39	49	98	-
회계처리	판매비와 관리비	39	49	98	-
	제조경비	-	-	-	-
	개발비(무형자산)	-	-	-	-
연구개발비 / 매출액 비율 [연구개발비용계 ÷ 당기매출액 × 100]		0.0044	0.0077	0.0136	-

### 3) 연구개발실적(지적재산권 보유내역)

순번	내용	출원번호	출원일	등록번호	등록일
1	집적형 박막 광기전력 소자 및 그의 제조 방법	10-2010-0083178	10.08.26	제 10-1060239	11.07.28
2	집적형 박막 태양전지 및 그의 제조방법	10-2009-0045804	09.05.26	제 10-1028971	11.04.06
3	집적형 박막 태양전지 및 그의 제조방법	201010183207.9	10.05.26	ZL 201010183207.9	12.10.12
4	광기전력 장치 및 그 제조 방법	12/851823	10.08.13	0-8802969	12.10.12
5	집적형 박막 광기전력 소자 및 그의 제조 방법	2011-183497	10.08.17	0-5396444	12.10.12
6	광기전력 장치 및 그 제조 방법	2010-177858	10.08.06	0-5220069	13.03.15
7	압연에 의한 이형철근제조방법	10-2021-0032335	21.03.11	10-2313889	21.10.12
8	철근 입출고 자동화 시스템	10-2021-0032332	21.03.11	10-2321654	21.10.29

## 7. 기타 참고사항

### (1) 업계의 현황

KISCO홀딩스는 다른 회사의 주식을 소유한 회사이며 단순히 주식을 소유하는 것만이 아니라 법적기준 이상의 해당회사의 주식(의결권)을 보유함으로써 그 회사에 대하여 실질적인 지배권을 취득하는 것을 사업의 목적으로 하는 지주회사입니다. 지주회사는 크게 순수지주회사와 사업지주회사로 구분할 수 있습니다. 순수지주회사는 어떠한 사업활동도 하지 않고 다른 회사의 주식을 소유함으로써 그 회사를 지배하는 것을 주된 목적으로 하며 지배하는 자회사들로부터 받는 배당금을 주된 수입원으로 합니다. 사업지주회사는 직접 어떠한 사업활동을 함과 동시에 다른 회사를 지배하기 위하여 주식을 소유하는 회사입니다.

우리나라의 지주회사제도는 독점규제 및 공정거래에 관한 법률(이하 '공정거래법')에 규정되어 있습니다. 정부에서는 1986년 공정거래법 개정시 순수지주회사 설립 및 전환을 금지시켰으나 1997년 외환위기 이후 기업들의 구조조정과정을 촉진한다는 취지하에 1999년 공정거래법을 개정하여 순수지주회사를 허용하였습니다.

지주회사의 장점으로는 기업지배구조의 투명성을 증대시켜 시장으로부터 적정한 기업가치를 평가받음으로써 주주의 가치를 높이고, 독립적인 경영 및 객관적인 성과평가를 가능케 함으로써 책임경영을 정착시키며, 사업부문별 특성에 맞는 신속하고 전문적인 의사결정이 가능한 체제를 확립하여 사업부문별 경쟁력을 강화하고, 전문화된 사업역량에 기업의 역량을 집중함으로써 경영위험의 분산 등을 추구할 수 있습니다.

### (2) 회사의 현황

#### 1) 영업개황

당사는 2008년 9월 1일부로 투자부문을 존속법인으로 하는 지주회사와 제조부문을 신설법인으로 인적분할을 하였습니다. 지주회사 전환목적 및 기대효과로는 첫째, 제조부문과 투자부문의 분리를 통해 지배구조의 투명성과 경영의 효율성 강화, 둘째, 독립적인 자율경영 및 합리적인 경영실적 평가시스템으로 책임경영체계 정착, 셋째, 사업부별 특성에 적합한 의사결정체계 확립과 사업경쟁력을 강화하여 경영위

협성을 최소화 하는데 있습니다.

2) 조직도

대 표 이 사				
기 획 본 부			재 정 본 부	
경영기획팀	인사/감사팀	내부회계관리팀	재무관리팀	무역팀

(3) 사업부문의 구분 및 요약재무정보

당사의 종속기업으로는 한국철강(주), 환영철강공업(주), 대흥산업(주), (주)서릉, JINIL International, INC. 등이 있으며 사업부문별로는 지주부문[KISCO홀딩스(주)], 철강제조부문[한국철강(주), 환영철강공업(주)], 임대부문[대흥산업(주)], 섬유판매부문[(주)서릉], 무역부문[JINIL International, INC.]으로 구분됩니다. 지주회사의 영업수익은 배당금수익과 용역수익(경영관리용역 및 기타용역) 등으로 구성되어 있습니다.

연결회사는 제품, 시장 및 판매방법의 특징을 고려하여 부문별 경영성과를 적절히 관리하기 위하여 연결회사의 사업부문을 구분하여 관리하고 있으며, 사업부문별 주요 정보는 다음과 같습니다.

1) 주요 종속기업의 요약 재무정보

① 당기말과 당기(단위: 천원)

기 업 명	자 산	부 채	자 본	매 출	당기순손익	총포괄손익
한국철강(주)	908,707,498	186,519,007	722,188,491	886,650,133	97,251,555	91,852,388
환영철강공업(주)	664,074,260	65,915,188	598,159,072	703,879,940	83,394,309	79,341,381
대흥산업(주)	14,119,192	2,076,219	12,042,973	-	(39,649)	(39,649)
(주)서릉	2,879,889	12,251,478	(9,371,589)	3,547,621	(1,851,385)	(1,851,385)
JINIL INTERNATIONAL, INC.(*)	9,775,057	481,831	9,293,226	100,437,189	1,918,481	1,918,481

(\*) 6월말 결산법인으로서, 매출 및 실적은 2021년 12월 말로 종료되는 1년간 실적을 기재하였습니다.

② 전기말과 전기(단위: 천원)

기업명	자산	부채	자본	매출	당기순이익	총포괄이익
한국철강(주)	868,775,458	171,944,787	696,830,671	633,382,164	(8,461,145)	(13,075,734)
환영철강공업(주)	572,178,577	43,013,040	529,165,537	466,689,485	47,083,488	45,121,997
대흥산업(주)	14,153,263	2,070,641	12,082,622	-	(992,940)	(992,940)
(주)서 룡	4,706,793	12,226,997	(7,520,204)	4,852,709	(1,943,106)	(1,943,106)

### ③ 당기와 전기 중 부문영업손익(단위: 천원).

당기	지주부문	철강제조부문	기타부문	조정	합계
총부문수익	14,673,671	1,577,301,718	3,547,621	(14,673,671)	1,580,849,339
부문간수익	14,673,671	-	-	(14,673,671)	-
외부고객으로부터의 수익	-	1,577,301,718	3,547,621	-	1,580,849,339
보고부문영업이익(손실)	11,701,841	203,206,982	(1,808,407)	(12,358,948)	200,741,468

전기	지주부문	철강제조부문	기타부문	조정	합계
총부문수익	14,276,673	1,059,716,739	4,852,708	(14,276,673)	1,064,569,447
부문간수익	14,276,673	-	-	(14,276,673)	-
외부고객으로부터의 수익	-	1,059,716,739	4,852,708	-	1,064,569,447
보고부문영업이익(손실)	11,002,399	85,261,383	(1,798,845)	(11,782,943)	82,681,994

### ④ 부문자산 및 부채(단위: 천원)

구분	당기 말				
	지주부문	철강제조부문	기타부문	조정	합계
보고부문자산	93,159,502	1,572,781,757	26,774,139	(4,622,309)	1,688,093,089
보고부문부채	1,294,043	252,434,195	14,809,529	(1,160,233)	267,377,534

구분	전기 말				
	지주부문	철강제조부문	기타부문	조정	합계
보고부문자산	104,834,540	1,440,954,034	18,860,057	(58,824)	1,564,589,807
보고부문부채	577,341	214,957,827	14,297,638	(58,730)	229,774,076

## (4) 주요종속회사의 사업의 개요

### 1) 업계의 현황

#### [한국철강]

#### ① 산업의 특성

철강산업은 자동차, 건설, 조선 및 방위산업을 비롯한 전산업의 기초소재를 공급하는 국가 기간산업으로 국가경제발전의 중추적, 전략적 장치산업입니다.

철강산업은 과거 한국경제성장의 중추적인 역할을 수행하며 놀라운 성장을 이룩해왔습니다. 하지만 이제는 수요정점기를 지나 저성장세로 들어섰으며, 중국 철강산업이라는 강력한 변수를 포함하여 세계 철강산업의 환경도 더욱 경쟁적으로 변할 전망입니다. 이러한 환경에 직면한 한국 철강산업이 안정적으로 발전하기 위해서는 기술력 향상 및 다양한 성장전략이 필요합니다.

## ② 산업의 성장성

철강산업의 성장은 자동차, 조선, 건설, 가전, 기계 등 주요 수요 산업의 성장과 밀접한 관계를 갖고 있으며, 최근 글로벌 경기침체로 철강산업의 성장은 단기적으로 둔화될 것으로 보입니다. 하지만 장기적으로 글로벌 경기침체 극복을 위한 노력과 국내 산업의 성장세를 기반으로 철강산업은 꾸준히 성장할 것으로 기대됩니다.

또한, 수요산업의 고도화에 발맞추어 고급강, 고기능성 금속 소재의 수요는 더욱 빠른 속도로 증가될 것으로 예상되며 이에 따라 생산 및 조업기술에 비해 상대적으로 열위였던 고급강 생산 및 공급체제가 점차 확대될 것으로 예상됩니다.

## ③ 경기변동의 특성

전기로 제강업은 주로 국내외 건설경기에 따라 영향을 받으며 최근 건설공법 발달로 계절적 변동이 불분명해지고 있습니다.

장기적 성장 사이클로 보면 사회간접자본확충 및 주거환경개선이 대거 이뤄지는 성장 초기 및 중기에 호황을 누리다가 점차 안정세에 접어드는 특징을 가집니다.

그러나 최근 수년간 경기사이클의 주기적 특성이 불분명해지고 연중 일정한 수요가 형성됨에 따라 상대적으로 건설경기 및 정부의 부동산, 건설 정책의 기조에 의한 영향이 확대되고 있습니다.

## ④ 경쟁요소

- 기술경쟁력 : 보통강의 경우 일반강의 조업기술은 선진국 수준과 대등하나 제품의 기술향상 및 고부가가치화를 위한 기술은 선진국에 비해 비교적 열위에 있습니다. 특수강의 경우 생산기술은 저급강의 경우 대등한 수준인 반면 고급강의 경우는 제강, 정련기술이 열세에 있습니다.

- 가격경쟁력 : 철근과 형강 등 조강류는 일본의 고가전략으로 일본에 비해서는 상



대적으로 가격경쟁력이 우위를 점하고 있으나 미국과 EU에 비해서는 고철가격 등으로 열위에 있습니다. 또한 최근 중국의 철강설비 급증으로 인한 공급과잉이 세계적인 철강가격을 주도하고 있으며 국내 가격경쟁력을 더욱 위협하고 있습니다.

#### ⑤ 자원조달상의 특성

전기로 제강업체의 주요원료는 철스크랩이며, 우리나라의 경우 철스크랩 발생량이 충분치 못해 일정부분 수입 철스크랩 사용이 필수적이며 세계 철스크랩 시장에 큰 영향을 받습니다. 최근과 같이 가격변동성이 높은 시장환경에서는 무엇보다도 가격경쟁력이 있는 양질의 철스크랩을 안정적으로 확보하는 것이 무엇보다도 중요합니다.

### [환영철강공업(주)]

#### ① 산업의 특성

철강산업은 대규모 설비투자금액이 요구되고 투자금의 회수기간이 긴 장치산업입니다. 동 산업은 자동차, 조선, 기계, 건설을 비롯한 전체 산업에 기초소재를 공급하는 등 전·후방 연관효과가 큰 국가의 기간산업으로 분류됩니다. 한편 철강산업은 인당 매출액이 제조업의 상위업종에 들며 인건비가 제조원가의 5% 미만인 자본집약적인 산업입니다.

당사가 주력으로 생산하는 철근업종의 경우 연도별로 부침은 있었지만, 1991년 500만톤 생산에서 2007년 1,000만톤 생산을 상회하는 등 18년만에 양적으로 2배 이상 성장하였습니다. 그러나 국내 철강산업은 주원료인 철광석, 원료탄을 대부분 수입에 의존하고 있으며 전기로의 주원료인 고철은 자급도가 70%에 불과하여 원료의 대외 의존도가 높은 구조적 문제점을 안고 있습니다.

#### ② 산업의 성장성

철근산업의 경우 건설산업과 밀접한 관련이 있으며 우리나라 건축물의 대부분이 철근 및 철골 콘크리트구조로 형성되어 있는데다 좁은 국토 면적과 고층주거지가 밀집해 있어 인당 철근 소비량이 세계에서 가장 높은 국가 중 하나입니다. 그러나 최근 건설업의 침체기조와 인근국가의 수입재 증가 등으로 다소 어려움이 예상되어, 정부의 꾸준한 정책사업이 요구되고 있습니다.

#### ③ 경기변동의 특성 및 계절성

철근산업의 특성상 국내의 건설경기에도 직접적인 영향을 받으며, 공사가 활발한 봄, 가을이 성수기에 해당되며, 콘크리트 타설이 어려운 겨울, 장마철을 비수기로 분류합니다. 보다 장기적인 성장주기로 보면 사회간접자본확충 및 주거환경개선이 대거 이뤄지는 성장 초기 및 중기에 호황을 누리다가 점차 안정세에 접어드는 특징을 가집니다. 그러나 최근 수년간 경기 사이클의 주기적 특성이 불분명해지고 연중 일정한 수요가 형성됨에 따라 상대적으로 건설경기 및 정부의 부동산, 건설 정책의 기조에 따른 영향이 확대되고 있습니다.

#### ④ 경쟁상황

철근은 동종 사업자간 제품의 품질을 통한 경쟁우위를 확보하기 어려운 단일품목이며 제품가격도 대체적으로 일물일가의 특성을 보입니다. 따라서 원가경쟁력의 확보가 가장 중요하며 외부적으로는 철스크랩 및 빌렛의 국제수급 가격의 등락에 따른 대응, 내부적으로는 설비합리화 등을 통한 끊임없는 생산성 향상 및 원가절감 노력이 경쟁력을 갖추기 위한 주요 과제입니다.

#### ⑤ 자원조달상의 특징

철근을 생산하는 전기로 제강업체의 주요 원료는 철스크랩이며 제조원가 기준으로 약 70%를 상회하고 있습니다. 우리나라의 경우 철스크랩 발생량이 충분치 못해 매년 수요량의 20% 정도를 수입에 의존하고 있습니다. 철스크랩 가격은 수급상황에 따라 가격변동폭이 커 양질의 철스크랩을 안정적으로 확보하는것이 무엇보다도 중요합니다.

## 2) 회사의 현황

[한국철강(주)]

#### ① 영업개황

최근 세계경제는 글로벌 경기 부진 및 보호무역주의 확산 등 불확실성이 높아지고 있습니다. 이러한 가운데 재건축 및 재개발등으로 국내 건설업 경기가 양호하게 유지되면서 철근 판매가 호조를 보이고 있으나, 경기부진에 따른 부동산 및 건설 시장이 조정될 가능성이 높고 원자재 가격변동 심화되어 전기로 제강사들의 대내외적 영업 환경이 어려워져 경영상 리스크가 증가 하고 있습니다.

이에 당사는 이러한 어려움을 타개하고 적극적으로 대처해 나가기 위해 내부적으로

는 원가절감 및 저가 원재료의 확보, 외부적으로는 판매처 다각화 및 신규수요창출, 저가 수입철강재 대응 등으로 다각도의 수익창출을 위해 노력하고 있습니다.

② 시장점유율 (단위 : %)

구 분	제14기	제13기	제12기
철 근	9.7	9.4	9.2

※ 위 자료는 내수시장점유율이며, 스틸테일리의 자료를 인용하여 작성하였습니다.

※ 기타 제품은 시장점유율이 미미하여 반영하지 않았습니다.

③ 시장의 특성

당사는 본사인 창원공장에서 철근을 주요 품목으로 생산, 판매하고 있으며, 주요 영업지역은 부산, 경남, 경인지역으로 창원영업팀과 서울영업팀, 광주영업소 및 전주, 순천, 목포, 울산, 대구, 대전, 광주, 진주, 영주, 청주, 세종, 시흥, 서울, 제주, 동대구, 이천, 천안, 익산하치장을 통해 판매를 하고 있으며, 철근 수요자의 50% 이상은 유통상이며 나머지는 관급 및 건설업체입니다.

④ 사업부문별 요약정보

회사는 철근 제조·판매를 주요사업으로 하는 단일의 영업부문으로 이루어져 있습니다.

[환영철강공업(주)]

① 시장의 특성

전국적인 영업망을 구축하여 건설사와 유통사를 통해 판매하고 있으며, 공장부지의 지리적 위치로 인해 주 수요처인 경인지역에 즉시 공급이 가능합니다. 또한 관급 계약의 이행을 위해 전국 각지역의 하치장을 통해 판매되고 있습니다.

② 수요의 변동요인 및 시장특성

철근산업의 경우 전량 건설토목으로 공급되기 때문에 건설경기시황에 절대적으로 영향을 받습니다. 건설경기의 경우 정부의 산업정책에 따른 SOC투자 및 민간건설업체의 주택수주, 투자현황에 따라 수요변동의 폭이 커집니다. 한편 일년중 건설공사가

활발한 하절기가 동절기보다 수요가 많습니다.

### ③ 회사의 영업 및 생산

#### - 회사의 영업 개황

당사는 1996년 12월 9일 당진공장 완공이 2년간 늦어지면서 생산력 저하 및 금융비용 부담으로 인한 자금운용의 문제발생, 전문 인력부족, 장기간의 경기침체로 인한 매출감소 등의 요인으로 부도가 발생하였으나, 기업구조조정을 위한 M&A(KISCO 홀딩스)를 추진하여 2003년 1월 2일자로 회사정리법 제271조 제1항에 근거하여 부산지방법원 제12민사부로부터 회사정리절차 종결 결정을 받았습니다. 또한 지속적인 구조조정과 2001년 하반기부터 건설을 비롯한 산업전반의 회복세가 급속히 이루어지면서 수급불균형이 완전히 해소되었습니다.

#### - 회사의 영업전략 및 실천

당사의 영업전략은 첫째, 불황기를 대비한 우량거래처와의 유대강화를 지속적으로 추진하고 둘째, 신규거래처의 지속적인 발굴을 통한 안정적인 영업환경을 조성하며 셋째, 해외시장의 적극적인 모니터링과 시장의 변화감지를 통한 적극적인 가격 및 공급정책을 통해 시장의 선도업체로서의 위치를 견고하게 하는 것입니다.

#### - 회사의 생산전략 및 실천

당사의 생산전략은 첫째, 제강공정시 회수율 향상을 위해 원재료인 철스크랩의 불순물 혼입을 최대한 억제하는 관리를 강화하고 있으며 둘째, 지속적인 설비합리화 및 사용연한에 따른 설비부품 교체로 안정적인 조업환경을 구축하며 셋째, 치밀한 생산계획을 통해 생산손실을 최소화하는 것입니다. 마지막으로 주기적인 안전교육 실시 및 안전관리자의 운용을 통해 무재해 사업장을 만드는 것이 당사의 생산 전략 및 실천 계획입니다.

### ④ 회사의 경쟁력

#### - 원가경쟁력

당사는 동종업체에 비해 상대적으로 가격이 낮은 국내 철스크랩의 구매 비중이 높습니다. 당사의 철스크랩 국내구입 비율은 100%(2021년 기준)를 기록할 정도로 동종업계 최고수준의 구매비율을 보여주고 있습니다. 당사의 국내 철스크랩의 안정적인 수급관리는 시황변동시 구매정책의 신속한 반영으로 구매 경쟁력을 강화시켜왔으며

기존의 공급처들과의 긴밀한 인적네트워크를 통한 장기적 상생의 관계를 구축해왔습니다.

당사는 공정별, 자재별 목표원단위를 설정하고 관리함으로써 제조원가 경쟁력을 갖추려고 노력하고 있습니다. 전기로공정에서는 상대적으로 가격이 낮은 철스크랩의 활용도를 점차 높여나가고 있으며 일반 자재관리의 경우 입출고 시스템을 강화하는 등 효율적인 재고관리를 통해 손실을 최소화시키고 있습니다.

- 기술경쟁력

당사는 현재 국내에 상용화되고 있는 철근 전품종 및 전규격의 생산이 가능해 수요자의 어떠한 주문요청에도 즉시 대응할 수 있는 생산환경을 갖추고 있습니다. 하지만 철근의 경우 소비품목이 한정되어 있어 기술개발 방향이 신품종 개발이 아닌 효과적인 조업방법의 연구, 생산체제의 연구 등을 통하여 생산성 향상 및 원가경쟁력 확보에 맞춰져 있습니다. 품질보증팀의 공정반 조직을 통해 생산체제의 개선을 위해 노력하고 있으며 현재 전기로 일 최대가동횟수는 30HEAT/일(주1) 수준으로 동종업계 상위수준입니다.

2004년에는 수냉철근설비를 도입하여 기존의 빌렛공정시 투입되던 부재료인 Fe-V의 사용을 제거함으로써 획기적인 원가절감효과를 보고 있습니다. 2014년에는 전력산업기술(KEPIC)에서 요구되는 원자력 품질시스템 인증을 취득하여 한국수력원자력(주)에 유자격공급자로 등록되어있습니다.

이밖에도 철원(철스크랩)의 전기로내의 배합비, 대체재 등을 연구하여 보다 내실있는 회사로 만들기 위해 노력하고 있습니다.

주1) 일 30회 전기로에서 쇳물을 제조해낼수 있는 능력을 말합니다.

- 시장 점유율

당사는 2021년 기준 시장점유율(판매량 기준)은 7.5% 수준으로 유지하고 있습니다. 철근산업의 경우 대규모 투자비가 수반되는 장치산업으로 시장진입이 용이하지 않아 매년 비슷한 시장점유율을 유지합니다.

(단위:%)

구분	2021년	2020년	2019년
철근	7.5	7.2	7.6

※ 위 자료는 스틸테일리 조사 자료를 바탕으로 하여 당사의 점유율을 추정하였습니다.

※ 기타제품은 시장점유율이 미미하여 반영하지 않았습니다.

#### - 시장의 특성

당사는 철근을 주요 품목으로 생산, 판매하고 있으며, 물류의 중심지라 할 수 있는 충남에 위치해 있어 중부와 남부지역으로 원활한 납품이 가능하며, 또한 전국 각 지역 15개의 하치장을 운영하며 판매에 가담하고 있습니다.

### (5) 환경관련 규제사항 등

모회사인 KISCO홀딩스는 해당사항이 없으며 주요 종속회사인 한국철강(주)와 환원철강공업(주)는 저탄소 녹색성장 기본법 제42조제5항에 따른 관리업체에 해당됩니다

#### [한국철강(주)]

회사는 제품생산과정에서 발생하는 오염물질의 배출을 최소화하기 위하여 대기 오염방지시설, 수질오염방지시설, 폐기물보관시설과 같은 환경오염방지 시설을 설치하여 운영함으로써 주변 환경에 대한 영향을 최소화 하도록 하고 있습니다.

이러한 사업장의 환경관리는 관련 부처, 지방자치단체의 관리감독을 받고 있으며, 국제 환경안전보건경영시스템 인증 (ISO14001, ISO45001, KOSHA-MS)을 취득하여 법규준수 및 자율관리 체제를 강화하고 있습니다.

주요한 관련 법률은 다음과 같습니다.

환경오염물질 배출 규제: 대기환경보전법, 물환경보전법, 폐기물관리법, 대기관리권역의 대기환경개선에 관한 특별법, 환경오염시설의 통합관리에 관한 법률 등

온실가스 배출 관리: 온실가스 배출권의 할당 및 거래에 관한 법률, 저탄소 녹색성장 기본법 등

기타 사업장환경관리법 : 화학물질관리법, 위험물안전관리법, 악취방지법, 토양환경보전법 등

회사는 「저탄소 녹색성장 기본법 제42조」 및 「온실가스 에너지 관리업체의 지정 및 관리 등에 관한 지침」(환경부 고시 2010-109호)에 따른 관리업체로 지정되어 온

실가스 배출 감량을 위해 노력하고 있습니다.

회사의 2021년 온실가스 배출량 및 에너지 사용량은 아래와 같으며, 향후 정부 인증 과정에서 변경될 수 있습니다.

사업장명	연간 온실가스배출량 (tCO <sub>2e</sub> )			연간 에너지사용량 (TJ)			
	직접배출 (Scope1)	간접배출 (Scope2)	총량	연료사용량	전기사용량	스팀사용량	총량
한국철강	96,945	302,015	398,960	1,135	6,266	-	7,401

**[환영철강공업(주)]**

회사는 제품생산과정에서 발생하는 오염물질의 배출을 최소화하기 위하여 대기 오염 방지시설, 수질오염방지시설, 폐기물보관시설과 같은 환경오염방지 시설을 설치하여 운영함으로써 주변 환경에 대한 영향을 최소화 하도록 하고 있습니다.

이러한 사업장의 환경관리는 관련 부처, 지방자치단체의 관리감독을 받고 있으며, 국제 환경안전보건경영시스템 인증 (ISO14001, ISO45001, KOSHA-MS)을 취득하여 법규준수 및 자율관리 체제를 강화하고 있습니다.

주요한 관련 법률은 다음과 같습니다.

- 환경오염물질 배출 규제: 대기환경보전법, 물환경보전법, 폐기물관리법, 대기관리권 역의 대기환경개선에 관한 특별법, 환경오염시설의 통합관리에 관한 법률 등
- 온실가스 배출 관리: 온실가스 배출권의 할당 및 거래에 관한 법률, 저탄소 녹색성장 기본법 등
- 기타 사업장환경관리법 : 화학물질관리법, 위험물안전관리법, 악취방지법, 토양환경 보전법 등

회사는 「저탄소 녹색성장 기본법 제42조」 및 「온실가스 에너지 관리업체의 지정 및 관리 등에 관한 지침」(환경부 고시 2010-109호)에 따른 관리업체로 지정되어 온실가스 배출 감량을 위해 노력하고 있습니다.

회사의 2021년 온실가스 배출량 및 에너지 사용량은 아래와 같으며, 향후 정부 인증 과정에서 변경될 수 있습니다.

사업장명	연간 온실가스배출량 (tCO <sub>2</sub> e)			연간 에너지사용량(TJ)			
	직접배출	간접배출	총량	연료사용량	전기사용량	스팀사용량	총량
	(Scope1)	(Scope2)					
환영철강공업	63,616	237,195	300,811	648	4,956	-	5,604



### III. 재무에 관한 사항

#### 1. 요약재무정보

##### (1) 연결요약재무정보

(단위 : 백만원)

구분	제66기	제65기	제64기
	2021년 12월말	2020년 12월말	2019년 12월말
[유동자산]	1,258,448	1,136,286	1,083,174
· 현금 및 현금성자산	48,702	134,264	120,531
· 기타금융자산	846,553	735,417	636,067
· 매출채권 및 기타채권	208,084	163,069	195,843
· 재고자산	153,003	103,062	130,211
· 기타	2,106	474	522
[매각예정비유동자산]	-	-	11,613
[비유동자산]	429,645	428,304	462,527
· 기타금융자산	27,427	17,744	41,589
· 유형자산	378,133	383,662	405,692
· 투자부동산	18,313	18,155	7,235
· 무형자산	2,622	2,383	2,477
· 기타	3,150	6,360	5,534
자산총계	1,688,093	1,564,590	1,557,314
[유동부채]	230,595	196,741	184,875
[매각예정비유동부채]	-	-	8,196
[비유동부채]	36,783	33,033	36,687
부채총계	267,378	229,774	229,758
[지배기업 소유주지분]	948,525	843,363	817,497
· 자본금	18,476	18,476	18,476
· 주식발행초과금	60,372	60,372	60,372
· 이익잉여금	697,717	596,814	569,533
· 기타포괄손익누계액	(1,786)	(3,461)	(2,132)
· 기타자본구성요소	173,746	171,162	171,248

[비지배지분]	472,190	491,453	510,059
자본총계	1,420,715	1,334,816	1,327,556
	(2021.1.1~ 2021.12.31)	(2020.1.1~ 2020.12.31)	(2019.1.1~ 2019.12.31)
[매출액]	1,580,849	1,064,569	1,182,988
[영업이익(손실)]	200,741	82,682	57,567
[계속사업이익(손실)]	178,383	37,386	62,680
[중단사업이익(손실)]	-	(902)	209
[당기순이익(손실)]	178,383	36,484	62,889
· 지배회사지분순이익(손실)	113,727	34,525	44,500
· 소수주주지분순이익(손실)	64,656	1,959	18,389
[주당순이익(원)]	8,106	2,260	2,909
· 계속영업주당순이익	8,106	2,312	2,909
· 중단영업주당순이익	-	(52)	-
[연결에 포함된 회사수]	6	5	5

※ 한국채택국제회계기준(K-IFRS)에 따라 작성되었습니다.

※ 제66기(당기)는 주주총회 승인 전 연결재무제표입니다. 향후 정기주주총회에서 재무제표 승인 관련 안건이 부결되거나 수정이 발생한 경우 정정보고서를 통해 그 내용 및 사유 등을 반영할 예정입니다.

(2) 요약재무정보

(단위 : 백만원)

구 분	제66기	제65기	제64기
	2021년 12월말	2020년 12월말	2019년 12월말
[유동자산]	87,418	99,508	95,748
· 현금 및 현금성자산	303	30,260	3,585
· 기타금융자산	85,990	68,876	91,802
· 기타	1,125	372	361
[비유동자산]	470,694	468,906	469,310
· 무형자산	1,533	1,533	1,533
· 투자부동산	1,009	1,009	1,009
· 종속기업투자	464,953	463,579	463,579
· 기타	3,199	2,785	3,189
자산총계	558,112	568,414	565,058
[유동부채]	563	351	301
[비유동부채]	731	226	354
부채총계	1,294	577	655
[자본금]	18,476	18,476	18,476
[주식발행초과금]	60,372	60,372	60,372
[이익잉여금]	371,061	364,676	356,762
[기타포괄손익누계액]	(149)	(468)	(111)
[기타자본구성요소]	107,058	124,781	128,904
자본총계	556,818	567,837	564,403
종속기업 투자주식의 평가방법	원가법	원가법	원가법
	(2021.1.1~ 2021.12.31)	(2020.1.1~ 2020.12.31)	(2019.1.1~ 2019.12.31)
영업수익	14,674	14,276	14,195
영업이익(손실)	11,702	11,002	11,130
당기순이익(손실)	11,647	12,607	12,938

주당순이익(원)	830	825	846
----------	-----	-----	-----

※ 한국채택국제회계기준(K-IFRS)에 따라 작성되었습니다.

※ 제66기(당기)는 주주총회 승인 전 별도재무제표입니다. 향후 정기주주총회에서 재무제표 승인 관련 안건이 부결되거나 수정이 발생한 경우 정정보고서를 통해 그 내용 및 사유 등을 반영할 예정입니다.

## 2. 연결재무제표

### 연결 재무상태표

제 66 기 2021.12.31 현재

제 65 기 2020.12.31 현재

제 64 기 2019.12.31 현재

(단위 : 원)

	제 66 기	제 65 기	제 64 기
자산			
Ⅰ.유동자산	1,258,447,518,832	1,136,285,642,353	1,083,174,220,481
(1)현금및현금성자산	48,701,603,754	134,264,007,563	120,530,411,451
(2)기타금융자산	846,552,664,613	735,416,767,621	636,067,074,469
(3)매출채권 및 기타수취채권	208,084,220,621	163,068,925,533	195,843,306,637
(4)재고자산	153,002,559,149	103,062,075,875	130,211,193,512
(5)당기법인세자산	139,234,827	265,201,647	192,996,890
(6)기타유동자산	1,967,235,868	208,664,114	329,237,522
Ⅱ.매각예정비유동자산			11,612,603,463
Ⅲ.비유동자산	429,645,570,194	428,304,164,222	462,527,040,208
(1)기타금융자산	27,426,786,432	17,743,790,462	41,589,049,363
(2)매출채권 및 기타수취채권	2,688,786,830	3,289,751,132	2,334,676,132
(3)유형자산	378,133,482,709	383,662,052,163	405,691,892,227
(4)투자부동산	18,312,603,778	18,155,080,423	7,234,456,567
(5)무형자산	2,622,111,919	2,383,050,698	2,477,338,101
(6)관계기업투자		2,690,700,499	2,712,805,459
(7)이연법인세자산	189,244,975	145,439,467	33,338,383
(8)기타비유동자산	272,553,551	234,299,378	453,483,976
자산총계	1,688,093,089,026	1,564,589,806,575	1,557,313,864,152
부채			
Ⅰ.유동부채	230,594,729,369	196,741,084,669	184,874,548,093
(1)매입채무 및 기타지급채무	167,344,484,150	162,783,251,674	141,635,951,802
(2)단기차입금	9,071,935,250	8,994,883,486	17,972,188,888
(3)당기법인세부채	41,640,642,263	14,705,639,888	12,205,296,122
(4)기타금융부채	164,858,546	174,478,181	289,314,537
(5)기타유동부채	12,372,809,160	10,082,831,440	12,771,796,744
Ⅱ.매각예정비유동부채			8,196,287,299
Ⅲ.비유동부채	36,782,804,961	33,032,991,424	36,686,934,399

	제 66 기	제 65 기	제 64 기
(1)기타지급채무	776,000,000	262,000,000	183,439,971
(2)장기차입금	2,000,000,000	4,000,000,000	7,000,000,000
(3)순확정급여부채	11,652,384,353	7,488,845,873	10,163,552,642
(4)이연법인세부채	18,971,412,657	17,845,540,498	15,687,896,395
(5)기타비유동부채	3,275,312,946	3,376,783,856	3,487,875,952
(6)기타금융부채	107,695,005	59,821,197	164,169,439
부채총계	267,377,534,330	229,774,076,093	229,757,769,791
자본			
Ⅰ. 지배기업의 소유지분	948,525,695,935	843,362,622,409	817,496,900,576
(1)자본금	18,476,380,000	18,476,380,000	18,476,380,000
(2)주식발행초과금	60,371,815,850	60,371,815,850	60,371,815,850
(3)이익잉여금(결손금)	697,717,512,825	596,813,522,856	569,532,652,716
(4)기타포괄손익누계액	(1,785,591,467)	(3,460,756,413)	(2,132,353,951)
(5)기타자본구성요소	173,745,578,727	171,161,660,116	171,248,405,961
Ⅱ. 비지배지분	472,189,858,761	491,453,108,073	510,059,193,785
자본총계	1,420,715,554,696	1,334,815,730,482	1,327,556,094,361
자본과부채총계	1,688,093,089,026	1,564,589,806,575	1,557,313,864,152

※ 제66기(당기)는 주주총회 승인 전 연결재무제표입니다. 향후 정기주주총회에서 재무제표 승인 관련 안건이 부결되거나 수정이 발생한 경우 정정보고서를 통해 그 내용 및 사유 등을 반영할 예정입니다.

연결 포괄손익계산서

제 66 기 2021.01.01 부터 2021.12.31 까지

제 65 기 2020.01.01 부터 2020.12.31 까지

제 64 기 2019.01.01 부터 2019.12.31 까지

(단위 : 원)

	제 66 기	제 65 기	제 64 기
I. 영업수익(매출액)	1,580,849,338,970	1,064,569,447,471	1,182,987,793,632
II. 매출원가	1,314,795,618,053	902,414,984,015	1,068,663,451,393
III. 매출총이익	266,053,720,917	162,154,463,456	114,324,342,239
IV. 판매비와관리비	65,312,253,593	79,472,469,365	56,757,110,122
V. 영업이익(손실)	200,741,467,324	82,681,994,091	57,567,232,117
VI. 기타수익	25,994,523,234	18,393,056,384	14,617,828,878
VII. 기타비용	852,444,068	50,988,028,210	4,257,352,936
VIII. 금융수익	15,313,380,802	18,136,905,209	16,857,620,803
IX. 금융비용	4,094,334,828	2,363,770,104	1,322,521,048
X. 관계기업에 대한 지분법손익	786,577,071	153,407,874	280,672,551
XI. 법인세비용차감전순이익(손실)	237,889,169,535	66,013,565,244	83,743,480,365
XII. 법인세비용	59,506,266,690	28,627,879,540	21,063,897,515
XIII. 계속영업이익(손실)	178,382,902,845	37,385,685,704	62,679,582,850
XIV. 중단영업이익(손실)		(901,492,002)	209,460,473
XV. 당기순이익(손실)	178,382,902,845	36,484,193,702	62,889,043,323
XVI. 당기순이익(손실)의 귀속			
(1) 지배기업의 소유주 지분	113,726,763,359	34,525,325,678	44,500,313,991
1. 계속영업손익	113,726,763,359	35,324,921,419	44,492,919,820
2. 중단영업손익		(799,595,741)	7,394,171
(2) 비지배지분	64,656,139,486	1,958,868,024	18,388,729,332
1. 계속영업손익	64,656,139,486	2,060,764,285	18,186,663,030
2. 중단영업손익		(101,896,261)	202,066,302
XVII. 기타포괄손익(세후)	(9,895,341,285)	(7,344,253,167)	(2,944,022,146)
(1) 당기손익으로 재분류되지 않는항목(세후기타포괄손익)			
1. 순확정급여부채의 재측정요소	(13,340,675,562)	(4,633,523,439)	(3,166,508,449)
2. 기타포괄손익-공정가치금융자산평가손익	3,175,975,020	(2,535,216,894)	140,915,847
(2) 후속적으로 당기손익으로 재분류되는 항목			
1. 지분법 자본변동	269,359,257	(175,512,834)	81,570,456
XVIII. 총포괄이익(손실)	168,487,561,560	29,139,940,535	59,945,021,177
XIX. 총 포괄손익의 귀속			
(1) 지배기업의 소유주 지분	107,183,891,888	30,235,269,278	42,917,504,303
(2) 비지배지분	61,303,669,672	(1,095,328,743)	17,027,516,874
XX. 주당이익			
(1) 기본주당이익(손실) (단위 : 원)			
1. 계속영업기본주당이익(손실) (단위 : 원)	8,106	2,312	2,909
2. 중단영업기본주당이익(손실) (단위 : 원)		(52)	

※ 제66기(당기)는 주주총회 승인 전 연결재무제표입니다. 향후 정기주주총회에서 재무제표 승인 관련 안건이 부결되거나 수정이 발생한 경우 정정보고서를 통해 그 내용 및 사유 등을 반영할 예정입니다.



연결 자본변동표

제 66 기 2021.01.01 부터 2021.12.31 까지

제 65 기 2020.01.01 부터 2020.12.31 까지

제 64 기 2019.01.01 부터 2019.12.31 까지

(단위 : 원)

	자본							
	지배기업의 소유주에게 귀속되는 자본						비지배지분	자본 합계
	자본금	주식발행초과금	이익잉여금	기타포괄손익누계액	기타자본구성요소	지배기업의 소유주에게 귀속되는 자본 합계		
2019.01.01 ( I .기초자본)	18,476,380,000	60,371,815,850	530,882,299,851	(2,116,703,789)	171,248,405,961	778,862,197,873	500,186,675,461	1,279,048,873,334
II. 당기순이익(손실)			44,500,313,992			44,500,313,992	18,388,729,331	62,889,043,323
III. 기타포괄손익	(1)기타포괄손익-공정가치금융자산평가손익			(48,952,171)		(48,952,171)	189,868,018	140,915,847
	(2)지분법자본변동			33,302,009		33,302,009	48,268,447	81,570,456
	(3)순확정급여부채의 재측정요소		(1,567,159,527)			(1,567,159,527)	(1,599,348,922)	(3,166,508,449)
IV. 연차배당			(4,282,801,600)			(4,282,801,600)	(7,154,998,550)	(11,437,800,150)
V. 연결범위변동으로 인한 조정								
VI. 자기주식의 취득								
VII. 비지배지분의 변동								
2019.12.31 (VIII.기말자본)	18,476,380,000	60,371,815,850	569,532,652,716	(2,132,353,951)	171,248,405,961	817,496,900,576	510,059,193,785	1,327,556,094,361
2020.01.01 ( I .기초자본)	18,476,380,000	60,371,815,850	569,532,652,716	(2,132,353,951)	171,248,405,961	817,496,900,576	510,059,193,785	1,327,556,094,361
II. 당기순이익(손실)			34,525,325,678			34,525,325,678	1,958,868,024	36,484,193,702
III. 기타포괄손익	(1)기타포괄손익-공정가치금융자산평가손익			(1,256,747,474)		(1,256,747,474)	(1,278,469,420)	(2,535,216,894)
	(2)지분법자본변동			(71,654,988)		(71,654,988)	(103,857,846)	(175,512,834)
	(3)순확정급여부채의 재측정요소		(2,961,653,938)			(2,961,653,938)	(1,671,869,501)	(4,633,523,439)
IV. 연차배당			(4,282,801,600)			(4,282,801,600)	(7,154,998,550)	(11,437,800,150)
V. 연결범위변동으로 인한 조정								
VI. 자기주식의 취득					(4,123,158,500)	(4,123,158,500)		(4,123,158,500)
VII. 비지배지분의 변동					4,036,412,655	4,036,412,655	(10,355,758,419)	(6,319,345,764)
2020.12.31 (VIII.기말자본)	18,476,380,000	60,371,815,850	596,813,522,856	(3,460,756,413)	171,161,660,116	843,362,622,409	491,453,108,073	1,334,815,730,482
2021.01.01 ( I .기초자본)	18,476,380,000	60,371,815,850	596,813,522,856	(3,460,756,413)	171,161,660,116	843,362,622,409	491,453,108,073	1,334,815,730,482
II. 당기순이익(손실)			113,726,763,359			113,726,763,359	64,656,139,486	178,382,902,845
III. 기타포괄손익	(1)기타포괄손익-공정가치금융자산평가손익			1,657,510,058		1,657,510,058	1,518,464,962	3,175,975,020
	(2)지분법자본변동			122,542,461		122,542,461	146,816,796	269,359,257

		자본						
		지배기업의 소유주에게 귀속되는 자본					비지배지분	자본 합계
		자본금	주식발행초과금	이익잉여금	기타포괄손익누계액	기타자본구성요소		
(3)순확정급여부채의 재측정요소			(8,322,923,990)			(8,322,923,990)	(5,017,751,572)	(13,340,675,562)
IV.연차배당			(4,499,849,400)			(4,499,849,400)	(7,003,719,550)	(11,503,568,950)
V.연결범위변동으로 인한 조정				(104,887,573)		(104,887,573)	4,181,951,667	4,077,064,094
VI.자기주식의 취득					(17,722,212,050)	(17,722,212,050)		(17,722,212,050)
VII.비지배지분의 변동					20,306,130,661	20,306,130,661	(77,745,151,101)	(57,439,020,440)
2021.12.31 (VIII.기말자본)	18,476,380,000	60,371,815,850	697,717,512,825	(1,785,591,467)	173,745,578,727	948,525,695,935	472,189,858,761	1,420,715,554,696

※ 제66기(당기)는 주주총회 승인 전 연결재무제표입니다. 향후 정기주주총회에서 재무제표 승인 관련 안건이 부결되거나 수정이 발생한 경우 정정보고서를 통해 그 내용 및 사유 등을 반영할 예정입니다.

연결 현금흐름표

제 66 기 2021.01.01 부터 2021.12.31 까지

제 65 기 2020.01.01 부터 2020.12.31 까지

제 64 기 2019.01.01 부터 2019.12.31 까지

(단위 : 원)

	제 66 기	제 65 기	제 64 기
I. 영업활동으로 인한 현금흐름	133,232,338,289	142,778,535,717	67,437,688,742
(1) 영업에서 창출된 현금흐름	151,087,165,407	152,121,190,889	75,965,916,325
(2) 이자의 수취	10,179,143,858	12,598,246,913	10,528,718,888
(3) 이자의 지급	(330,738,618)	(471,146,862)	(485,857,975)
(4) 배당금 수취	542,623,360	575,226,280	464,296,900
(5) 법인세의 환급(납부)	(28,245,855,718)	(22,044,981,503)	(19,035,385,396)
II. 투자활동으로 인한 현금흐름	(129,967,922,569)	(94,330,728,587)	(114,673,271,589)
(1) 단기대여금의 감소	386,214,233	791,078,000	1,152,315,698
(2) 상각후원가측정금융자산의 감소	430,000	11,028,065,000	81,893,857,092
(3) 당기손익-공정가치금융자산의 순감소		86,787,785,797	
(4) 단기금융상품의 감소	149,893,255,116	135,531,575,340	157,372,945,081
(5) 장기금융상품의 감소	14,541,234	6,000,000	
(6) 기타금융상품의 순감소	53,435,528,612		22,907,310,411
(7) 임차보증금의 감소	25,000,000	17,365,191	15,500,000
(8) 유형자산의 처분	7,916,010,248	1,982,463,338	1,144,041,330
(9) 무형자산의 처분			820,000,000
(10) 매각예정비유동자산의 처분		3,333,831,253	
(11) 국고보조금의 증가	30,000,000	100,000,000	
(12) 단기대여금의 증가	(215,284,233)	(406,148,000)	(2,092,245,698)
(13) 상각후원가측정금융자산의 증가		(10,000,000,000)	
(14) 기타포괄손익-공정가치금융자산의 증가			(3,114,192,980)
(15) 당기손익-공정가치금융자산의 순증가	(169,914,400,637)		(223,260,134,134)
(16) 단기금융상품의 증가	(151,393,255,116)	(163,450,910,958)	(106,703,953,300)
(17) 장기금융상품의 증가			(10,000,000)
(18) 기타금융상품의 순증가		(137,691,631,763)	
(19) 임차보증금의 증가	(20,250,100)	(108,570,443)	(25,040,000)
(20) 수입보증금의 증가			(69,820,312)
(21) 유형자산의 취득	(19,208,533,912)	(22,251,631,342)	(44,544,723,337)
(22) 배출권의 취득			(159,131,440)
(23) 종속기업투자주식 취득으로 인한 순현금흐름	(917,178,014)		
III. 재무활동으로 인한 현금흐름	(88,826,311,384)	(34,043,752,344)	7,072,144,168
(1) 단기차입금의 차입	10,207,762,245	20,455,270,394	38,002,252,630
(2) 장기차입금의 차입		2,000,000,000	7,000,000,000
(3) 단기차입금의 상환	(12,130,710,481)	(29,340,641,526)	(26,301,795,133)
(4) 장기차입금의 상환		(5,000,000,000)	
(5) 배당금지급	(11,490,233,000)	(11,422,510,510)	(11,427,635,510)

	제 66 기	제 65 기	제 64 기
(6)리스부채의 상환	(251,897,658)	(293,366,438)	(200,677,819)
(7)자기주식의 취득	(17,722,212,050)	(4,123,158,500)	
(8)비지배지분의 취득	(57,439,020,440)	(6,319,345,764)	
IV.현금및현금성자산의 증가	(85,561,895,664)	14,404,054,786	(40,163,438,679)
V.기초의 현금및현금성자산	134,264,007,563	120,530,411,451	161,037,662,520
VI.현금및현금성자산의 환율변동효과	(508,145)	(670,458,674)	(343,812,390)
VII.기말의 현금및현금성자산	48,701,603,754	134,264,007,563	120,530,411,451

※ 제66기(당기)는 주주총회 승인 전 연결재무제표입니다. 향후 정기주주총회에서 재무제표 승인 관련 안건이 부결되거나 수정이 발생한 경우 정정보고서를 통해 그 내용 및 사유 등을 반영할 예정입니다.

### 3. 연결재무제표 주석

제66기 : 2021년 12월 31일 현재

제65기 : 2020년 12월 31일 현재

키스코홀딩스주식회사와 그 종속기업

#### 1. 일반사항 :

키스코홀딩스주식회사(이하 '회사')는 1989년 11월 13일자로 주식을 한국거래소가 개설한 유가증권시장에 상장하였으며, 2008년 9월 1일을 분할기준일로 인적분할하여 상호를 한국철강주식회사에서 키스코홀딩스주식회사로 변경하였고, 회사가 영위하는 사업 중 제조 사업부문을 신설된 한국철강주식회사로 이전하고 회사는 종속회사의 주식 또는 지분을 취득·소유함으로써 종속회사의 제반 사업내용을 지배하고 경영사항을 지도 및 정리·육성하는 지주사업으로 주된 목적사업을 변경하였습니다.

#### 1.1 종속기업 현황

회사의 연결대상 종속기업의 현황은 다음과 같습니다.

종속기업	소재지	당 기 말		전 기 말		결산월	업 종
		지배지분율(%)	비지배지분율(%)	지배지분율(%)	비지배지분율(%)		
한국철강(주)(*1)	한 국	40.81	59.19	40.81	59.19	12월	제철 및 제강업
환영철강공업(주)	"	83.50	16.50	83.50	16.50	"	철근 등의 제조
대흥산업(주)(*2)	"	88.70	11.30	88.70	11.30	"	임 대 업
(주)서 룡(*3)	"	76.77	23.23	76.77	23.23	"	성유 및 합성수지의 유통
JINIL INTERNATIONAL, INC.(*4)	미 국	55.00	45.00	-	-	6월	무역업

(\*1) 한국철강(주)에 대해서는 소유지분율이 과반수 미만이나, 특수관계자를 제외한 나머지 주주는 대부분 1% 이하 주주로 넓게 분산되어 있으며 의사결정과정에서 과반수의 의결권을 행사할 수 있었던 상황 등을 감안하여 지배력이 있는 것으로 판단하였습니다. 또한, 한국철강(주)가 보유한 자기주식을 고려한 유효 지배지분율은 48.41%(전기말 : 41.63%)입니다.

(\*2) 대흥산업(주)가 보유한 자기주식을 고려한 유효지분율은 99.04%입니다.

(\*3) 종속기업인 환영철강공업(주)이 (주)서 룡의 지분 76.77%를 보유하고 있습니다.

(\*4) 연결회사는 지분 인수를 통한 시너지 효과 창출 및 철근사업 역량 강화를 위해 2021년 12월 JINIL International, INC.의 지분 14%를 추가 취득하여 관계기업에서 종속기업으로 변동되었습니다.

## 1.2 주요 종속기업의 요약 재무정보

연결대상 종속기업의 요약재무현황은 다음과 같습니다(단위: 천원).

### 1.2.1 당기말과 당기

기업명	자산	부채	자본	매출	당기순이익	총포괄이익
한국철강(주)	908,707,498	186,519,007	722,188,491	886,650,133	97,251,555	91,852,388
환영철강공업(주)	664,074,260	65,915,188	598,159,072	703,879,940	83,394,309	79,341,381
대흥산업(주)	14,119,192	2,076,219	12,042,973	-	(39,649)	(39,649)
(주)서 룡	2,879,889	12,251,478	(9,371,589)	3,547,621	(1,851,385)	(1,851,385)
JINIL INTERNATIONAL, INC.(*)	9,775,057	481,831	9,293,226	100,437,189	1,918,481	1,918,481

(\* ) 6월말 결산법인으로서, 매출 및 실적은 2021년 12월 말로 종료되는 1년간 실적을 기재하였습니다.

### 1.2.2 전기말과 전기

기업명	자산	부채	자본	매출	당기순이익	총포괄이익
한국철강(주)	868,775,458	171,944,787	696,830,671	633,382,164	(8,461,145)	(13,075,734)
환영철강공업(주)	572,178,577	43,013,040	529,165,537	466,689,485	47,083,488	45,121,997
대흥산업(주)	14,153,263	2,070,641	12,082,622	-	(992,940)	(992,940)
(주)서 룡	4,706,793	12,226,997	(7,520,204)	4,852,709	(1,943,106)	(1,943,106)

## 1.3 연결대상범위의 변동

당기에 신규로 연결재무제표에 포함된 종속기업의 현황은 다음과 같습니다.

### 1.3.1 당기 중 신규로 연결에 포함된 기업

기업명	사유
JINIL INTERNATIONAL, INC.	관계기업에서 지분 추가 취득으로 지배력 획득

## 2. 중요한 회계정책 :

다음은 재무제표 작성에 적용된 중요한 회계정책입니다. 이러한 정책은 별도의 언급이 없다면, 표시된 회계기간에 계속적으로 적용됩니다.

### 2.1 재무제표 작성기준

연결회사의 연결재무제표는 한국채택국제회계기준(이하 기업회계기준)에 따라 작성되었습니다. 한국채택국제회계기준은 국제회계기준위원회("IASB")가 발표한 기준서와 해석서 중 대한민국이 채택한 내용을 의미합니다.

재무제표는 다음을 제외하고는 역사적 원가에 기초하여 작성하였습니다.

- 특정 금융자산과 금융부채(파생상품 포함)
- 순공정가치로 측정하는 매각예정자산
- 확정급여제도와 공정가치로 측정하는 사외적립자산

한국채택국제회계기준은 재무제표 작성 시 중요한 회계추정의 사용을 허용하고 있으며, 회계정책을 적용함에 있어 경영진의 판단을 요구하고 있습니다. 보다 복잡하고 높은 수준의 판단이 필요한 부분이나 중요한 가정 및 추정이 필요한 부분은 주석3에서 설명하고 있습니다.

### 2.2 회계정책과 공시의 변경

#### 2.2.1 연결회사가 채택한 제·개정 기준서 및 해석서

연결회사는 2021년 1월 1일로 개시하는 회계기간부터 다음의 제·개정 기준서 및 해석서를 신규로 적용하였습니다.

- 기업회계기준서 제1116호 '리스' 개정 - 코로나19 관련 임차료 할인 등에 대한 실무적 간편법

실무적 간편법으로, 리스이용자는 코로나19의 직접적인 결과로 발생한 임차료 할인 등이 리스변경에 해당하는지 평가하지 않을 수 있습니다. 이러한 선택을 한 리스이용자는 임차료 할인 등으로 인한 리스료 변동을 그러한 변동이 리스변경이 아닐 경우에 이 기준서가 규정하는 방식과 일관되게 회계처리하여야 합니다. 해당 기준서의 개정이 재무제표에 미치는 중요한 영향은 없습니다.

- 기업회계기준서 제1109호 '금융상품', 제1039호 '금융상품: 인식과 측정', 제1107호 '금융상품: 공시', 제1104호 '보험계약' 및 제1116호 '리스' 개정 - 이자율지표 개혁(2단계 개정)

이자율지표 개혁과 관련하여 상각후원가로 측정되는 금융상품의 이자율지표 대체시 장부금액이 아닌 유효이자율을 조정하고, 위험회피관계에서 이자율지표 대체가 발생한 경우에도 중단없이 위험회피회계를 계속할 수 있도록 하는 등의 예외규정을 포함하고 있습니다. 해당 기준서의 개정이 재무제표에 미치는 중요한 영향은 없습니다.

## 2.2.2 연결회사가 적용하지 않은 제·개정 기준서 및 해석서

제정 또는 공포됐으나 시행일이 도래하지 않아 연결회사가 조기 적용하지 않은 제·개정 기준서 및 해석서는 다음과 같습니다.

- 기업회계기준서 제1103호 '사업결합' 개정 - 개념체계의 인용

사업결합 시 인식할 자산과 부채의 정의를 개정된 재무보고를 위한 개념체계를 참조하도록 개정되었으나, 기업회계기준서 제1037호 '충당부채, 우발부채 및 우발자산' 및 해석서 제2121호 '부담금'의 적용범위에 포함되는 부채 및 우발부채에 대해서는 해당 기준서를 적용하도록 예외를 추가하고, 우발자산이 취득일에 인식되지 않는다는 점을 명확히 하였습니다. 동 개정사항은 2022년 1월 1일 이후 시작하는 회계연도부터 적용되며, 조기적용이 허용됩니다. 연결회사는 동 개정으로 인해 재무제표에 중요한 영향은 없을 것으로 예상하고 있습니다.

- 기업회계기준서 제1016호 '유형자산' 개정 - 의도한 사용 전의 매각금액



기업이 자산을 의도한 방식으로 사용하기 전에 생산된 품목의 판매에서 발생하는 수익을 생산원가와 함께 당기손익으로 인식하도록 요구하며, 유형자산의 취득원가에서 차감하는 것을 금지하고 있습니다. 동 개정사항은 2022년 1월 1일 이후 시작하는 회계연도부터 적용되며, 조기적용이 허용됩니다. 연결회사는 동 개정으로 인해 재무제표에 중요한 영향은 없을 것으로 예상하고 있습니다.

- 기업회계기준서 제1037호 '충당부채, 우발부채 및 우발자산' 개정 - 손실부담계약: 계약이행원가

손실부담계약을 식별할 때 계약이행원가의 범위를 계약 이행을 위한 증분원가와 계약 이행에 직접 관련되는 다른 원가의 배분이라는 점을 명확히 하였습니다. 동 개정사항은 2022년 1월 1일 이후 시작하는 회계연도부터 적용되며, 조기적용이 허용됩니다. 연결회사는 동 개정으로 인해 재무제표에 중요한 영향은 없을 것으로 예상하고 있습니다.

- 기업회계기준서 제1001호 '재무제표 표시' 개정 - 부채의 유동/비유동 분류

보고기간말 현재 존재하는 실질적인 권리에 따라 유동 또는 비유동으로 분류되며, 부채의 결제를 연기할 수 있는 권리의 행사가능성이나 경영진의 기대는 고려하지 않습니다. 또한, 부채의 결제에 자기지분상품의 이전도 포함되나, 복합금융상품에서 자기지분상품으로 결제하는 옵션이 지분상품의 정의를 충족하여 부채와 분리하여 인식된 경우는 제외됩니다. 동 개정사항은 2023년 1월 1일 이후 시작하는 회계연도부터 적용하며, 조기적용이 허용됩니다. 연결회사는 동 개정으로 인한 재무제표의 영향을 검토 중에 있습니다.

- 기업회계기준서 제1001호 '재무제표 표시' - '회계정책'의 공시

중요한 회계정책을 정의하고 공시하도록 하며, 중요성 개념을 적용하는 방법에 대한 지침을 제공하기 위하여 국제회계기준 실무서 2 '회계정책 공시'를 개정하였습니다. 동 개정 사항은 2023년 1월 1일 이후 최초로 시작하는 회계연도부터 적용되며 조기 적용이 허용됩니다. 연결회사는 동 개정으로 인한 재무제표의 영향을 검토 중에 있습니다.

- 기업회계기준서 제1008호 '회계정책, 회계추정의 변경 및 오류' - '회계추정'의 정의

회계추정을 정의하고, 회계정책의 변경과 구별하는 방법을 명확히 하였습니다. 동 개정 사항은 2023년 1월 1일 이후 최초로 시작하는 회계연도부터 적용되며 조기적용이 허용됩니다. 연결회사는 동 개정으로 인해 재무제표에 중요한 영향은 없을 것으로 예상하고 있습니다.

- 기업회계기준서 제1012호 '법인세' - 단일거래에서 생기는 자산과 부채에 대한 이연법인세

자산 또는 부채가 최초로 인식되는 거래의 최초 인식 예외 요건에 거래시점 동일한 가산할 일시적차이와 차감할 일시적차이를 발생시키지 않는 거래라는 요건을 추가하였습니다. 동 개정사항은 2023년 1월 1일 이후 시작하는 회계연도부터 적용하며, 조기적용이 허용됩니다. 연결회사는 동 개정으로 인해 재무제표에 중요한 영향은 없을 것으로 예상하고 있습니다.

- 한국채택국제회계기준 연차개선 2018-2020

한국채택국제회계기준 연차개선 2018-2020은 2022년 1월 1일 이후 시작하는 회계연도부터 적용되며, 조기적용이 허용됩니다. 연결회사는 동 개정으로 인해 재무제표에 중요한 영향은 없을 것으로 예상하고 있습니다.

· 기업회계기준서 제1101호 '한국채택국제회계기준의 최초 채택': 최초채택기업인 종속기업

· 기업회계기준서 제1109호 '금융상품': 금융부채 제거 목적의 10% 테스트 관련 수수료

· 기업회계기준서 제1116호 '리스': 리스 인센티브

· 기업회계기준서 제1041호 '농림어업': 공정가치 측정

- 기업회계기준서 제1116호 '리스' 개정 - 2021년 6월 30일 후에도 제공되는 코로나 19 관련 임차료 할인 등

코로나19의 직접적인 결과로 발생한 임차료 할인 등이 리스변경에 해당하는지 평가하지 않을 수 있도록 하는 실무적 간편법의 적용대상이 2022년 6월 30일 이전에 지급하여야 할 리스료에 영향을 미치는 리스료 감면으로 확대되었습니다. 동 개정사항은 2021년 4월 1일 이후 시작하는 회계연도부터 적용되며, 조기적용이 가능합니다. 연결회사는 동 개정으로 인해 재무제표에 중요한 영향은 없을 것으로 예상하고 있습니다.

실무적 간편법으로, 리스이용자는 코로나19의 직접적인 결과로 발생한 임차료 할인 등이 리스변경에 해당하는지 평가하지 않을 수 있습니다. 이러한 선택을 한 리스이용자는 임차료 할인 등으로 인한 리스료 변동을 그러한 변동이 리스변경이 아닐 경우에 이 기준서가 규정하는 방식과 일관되게 회계처리하여야 합니다. 해당 기준서의 개정이 재무제표에 미치는 중요한 영향은 없습니다.

- 기업회계기준서 제1109호 '금융상품', 제1039호 '금융상품: 인식과 측정', 제1107호 '금융상품: 공시', 제1104호 '보험계약' 및 제1116호 '리스' 개정 - 이자율지표 개혁(2단계 개정)

이자율지표 개혁과 관련하여 상각후원가로 측정되는 금융상품의 이자율지표 대체시 장부금액이 아닌 유효이자율을 조정하고, 위험회피관계에서 이자율지표 대체가 발생한 경우에도 중단없이 위험회피회계를 계속할 수 있도록 하는 등의 예외규정을 포함하고 있습니다. 해당 기준서의 개정이 재무제표에 미치는 중요한 영향은 없습니다.

## 2.2.2 연결회사가 적용하지 않은 제·개정 기준서 및 해석서

제정 또는 공표됐으나 시행일이 도래하지 않아 연결회사가 조기 적용하지 않은 제·개정 기준서 및 해석서는 다음과 같습니다.

- 기업회계기준서 제1103호 '사업결합' 개정 - 개념체계의 인용

사업결합 시 인식할 자산과 부채의 정의를 개정된 재무보고를 위한 개념체계를 참조하도록 개정되었으나, 기업회계기준서 제1037호 '충당부채, 우발부채 및 우발자산'

및 해석서 제2121호 '부담금'의 적용범위에 포함되는 부채 및 우발부채에 대해서는 해당 기준서를 적용하도록 예외를 추가하고, 우발자산이 취득일에 인식되지 않는다는 점을 명확히 하였습니다. 동 개정사항은 2022년 1월 1일 이후 시작하는 회계연도부터 적용되며, 조기적용이 허용됩니다. 연결회사는 동 개정으로 인해 재무제표에 중요한 영향은 없을 것으로 예상하고 있습니다.

- 기업회계기준서 제1016호 '유형자산' 개정 - 의도한 사용 전의 매각금액

기업이 자산을 의도한 방식으로 사용하기 전에 생산된 품목의 판매에서 발생하는 수익을 생산원가와 함께 당기손익으로 인식하도록 요구하며, 유형자산의 취득원가에서 차감하는 것을 금지하고 있습니다. 동 개정사항은 2022년 1월 1일 이후 시작하는 회계연도부터 적용되며, 조기적용이 허용됩니다. 연결회사는 동 개정으로 인해 재무제표에 중요한 영향은 없을 것으로 예상하고 있습니다.

- 기업회계기준서 제1037호 '충당부채, 우발부채 및 우발자산' 개정 - 손실부담계약: 계약이행원가

손실부담계약을 식별할 때 계약이행원가의 범위를 계약 이행을 위한 증분원가와 계약 이행에 직접 관련되는 다른 원가의 배분이라는 점을 명확히 하였습니다. 동 개정사항은 2022년 1월 1일 이후 시작하는 회계연도부터 적용되며, 조기적용이 허용됩니다. 연결회사는 동 개정으로 인해 재무제표에 중요한 영향은 없을 것으로 예상하고 있습니다.

- 기업회계기준서 제1001호 '재무제표 표시' 개정 - 부채의 유동/비유동 분류

보고기간말 현재 존재하는 실질적인 권리에 따라 유동 또는 비유동으로 분류되며, 부채의 결제를 연기할 수 있는 권리의 행사가능성이나 경영진의 기대는 고려하지 않습니다. 또한, 부채의 결제에 자기지분상품의 이전도 포함되나, 복합금융상품에서 자기지분상품으로 결제하는 옵션이 지분상품의 정의를 충족하여 부채와 분리하여 인식된 경우는 제외됩니다. 동 개정사항은 2023년 1월 1일 이후 시작하는 회계연도부터 적용하며, 조기적용이 허용됩니다. 연결회사는 동 개정으로 인한 재무제표의 영향을 검토 중에 있습니다.

- 기업회계기준서 제1001호 '재무제표 표시' - '회계정책'의 공시

중요한 회계정책을 정의하고 공시하도록 하며, 중요성 개념을 적용하는 방법에 대한 지침을 제공하기 위하여 국제회계기준 실무서 2 '회계정책 공시'를 개정하였습니다. 동 개정 사항은 2023년 1월 1일 이후 최초로 시작하는 회계연도부터 적용되며 조기 적용이 허용됩니다. 연결회사는 동 개정으로 인한 재무제표의 영향을 검토 중에 있습니다.

- 기업회계기준서 제1008호 '회계정책, 회계추정의 변경 및 오류' - '회계추정'의 정의

회계추정을 정의하고, 회계정책의 변경과 구별하는 방법을 명확히 하였습니다. 동 개정 사항은 2023년 1월 1일 이후 최초로 시작하는 회계연도부터 적용되며 조기적용이 허용됩니다. 연결회사는 동 개정으로 인해 재무제표에 중요한 영향은 없을 것으로 예상하고 있습니다.

- 기업회계기준서 제1012호 '법인세' - 단일거래에서 생기는 자산과 부채에 대한 이연법인세

자산 또는 부채가 최초로 인식되는 거래의 최초 인식 예외 요건에 거래시점 동일한 가산할 일시적차이와 차감할 일시적차이를 발생시키지 않는 거래라는 요건을 추가하였습니다. 동 개정사항은 2023년 1월 1일 이후 시작하는 회계연도부터 적용하며, 조기적용이 허용됩니다. 연결회사는 동 개정으로 인해 재무제표에 중요한 영향은 없을 것으로 예상하고 있습니다.

- 한국채택국제회계기준 연차개선 2018-2020

한국채택국제회계기준 연차개선 2018-2020은 2022년 1월 1일 이후 시작하는 회계연도부터 적용되며, 조기적용이 허용됩니다. 연결회사는 동 개정으로 인해 재무제표에 중요한 영향은 없을 것으로 예상하고 있습니다.

· 기업회계기준서 제1101호 '한국채택국제회계기준의 최초 채택': 최초채택기업인

## 종속기업

- 기업회계기준서 제1109호 '금융상품': 금융부채 제거 목적의 10% 테스트 관련 수수료
- 기업회계기준서 제1116호 '리스': 리스 인센티브
- 기업회계기준서 제1041호 '농림어업': 공정가치 측정

- 기업회계기준서 제1116호 '리스' 개정 - 2021년 6월 30일 후에도 제공되는 코로나 19 관련 임차료 할인 등

코로나19의 직접적인 결과로 발생한 임차료 할인 등이 리스변경에 해당하는지 평가하지 않을 수 있도록 하는 실무적 간편법의 적용대상이 2022년 6월 30일 이전에 지급하여야 할 리스료에 영향을 미치는 리스료 감면으로 확대되었습니다. 동 개정사항은 2021년 4월 1일 이후 시작하는 회계연도부터 적용되며, 조기적용이 가능합니다. 연결회사는 동 개정으로 인해 재무제표에 중요한 영향은 없을 것으로 예상하고 있습니다.

## 2.3 연결

연결회사는 기업회계기준서 제1110호 '연결재무제표'에 따라 연결재무제표를 작성하고 있습니다.

### 2.3.1 종속기업

종속기업은 지배기업이 지배하고 있는 모든 기업입니다. 회사가 투자한 기업에 관여해서 변동이익에 노출되거나 변동이익에 대한 권리가 있고, 투자한 기업에 대해 자신의 힘으로 그러한 이익에 영향을 미칠 능력이 있는 경우, 해당 기업을 지배한다고 판단합니다. 종속기업은 회사가 지배하게 되는 시점부터 연결재무제표에 포함되며, 지배력을 상실하는 시점부터 연결재무제표에서 제외됩니다.

연결회사의 사업결합은 취득법으로 회계처리 됩니다. 이전대가는 취득일의 공정가치로 측정하고, 사업결합으로 취득한 식별가능한 자산·부채 및 우발부채는 취득일의 공정가치로 최초 측정하고 있습니다. 연결회사는 청산 시 순자산의 비례적 몫을 제공

하는 비지배지분을 사업결합 건별로 판단하여 피취득자의 순자산 중 비례적 지분 또는 공정가치로 측정합니다. 그밖의 비지배지분은 다른 기준서의 요구사항이 없다면 공정가치로 측정합니다. 취득관련 원가는 발생 시 당기비용으로 인식됩니다.

영업권은 이전대가, 피취득자에 대한 비지배지분의 금액과 취득자가 이전에 보유하고 있던 피취득자에 대한 지분의 취득일의 공정가치 합계액이 취득한 식별가능한 순자산을 초과하는 금액으로 인식됩니다. 이전대가 등이 취득한 종속기업 순자산의 공정가액보다 작다면, 그 차액은 당기손익으로 인식됩니다.

연결회사 내의 기업간에 발생하는 거래로 인한 채권, 채무의 잔액, 수익과 비용 및 미실현이익 등은 제거됩니다. 또한 종속기업의 회계정책은 연결회사에서 채택한 회계정책을 일관성 있게 적용하기 위해 차이가 나는 경우 수정됩니다.

지배력의 상실을 발생시키지 않는 비지배지분과의 거래는 비지배지분의 조정금액과 지급 또는 수취한 대가의 공정가치의 차이를 지배기업의 소유주에게 귀속되는 자본으로 직접 인식합니다.

연결회사가 종속기업에 대해 지배력을 상실하는 경우, 보유하고 있는 해당 기업의 잔여 지분은 동 시점에 공정가치로 재측정되며, 관련 차액은 당기손익으로 인식됩니다.

### 2.3.2 관계기업

관계기업은 연결회사가 유의적 영향력을 보유하는 기업이며, 관계기업 투자는 최초에 취득원가로 인식하며 이후 지분법을 적용합니다. 연결회사와 관계기업 간의 거래에서 발생한 미실현이익은 연결회사의 관계기업에 대한 지분에 해당하는 부분만큼 제거됩니다. 관계기업의 손실 중 연결회사의 지분이 관계기업에 대한 투자지분(순투자의 일부를 구성하는 장기투자지분 포함)과 같거나 초과하는 경우에는 지분법 적용을 중지합니다. 단, 연결회사의 지분이 '0'으로 감소된 이후 추가 손실분에 대하여 연결회사에 법적-의제 의무가 있거나, 관계기업을 대신하여 지급하여야 하는 경우, 그 금액까지만 손실과 부채로 인식합니다. 또한 관계기업 투자에 대한 객관적인 손상의 징후가 있는 경우 관계기업 투자의 회수가능액과 장부금액과의 차이는 손상차손으로 인식됩니다. 연결회사는 지분법을 적용하기 위하여 관계기업의 재무제표를 이용할

때, 유사한 상황에서 발생한 동일한 거래나 사건에 대하여 연결회사가 적용하는 회계 정책과 동일한 회계정책이 적용되었는지 검토하여 필요한 경우 관계기업의 재무제표를 조정합니다.

### 2.3.3 공동약정

둘 이상의 당사자들이 공동지배력을 보유하는 공동약정은 공동영업 또는 공동기업으로 분류됩니다. 공동영업자는 공동영업의 자산과 부채에 대한 권리와 의무를 보유하며, 공동영업의 자산과 부채, 수익과 비용 중 자신의 몫을 인식합니다. 공동기업참여자는 공동기업의 순자산에 대한 권리를 가지며, 지분법을 적용합니다.

## 2.4 외화환산

### 2.4.1 기능통화와 표시통화

연결회사는 연결회사 내 개별기업의 재무제표에 포함되는 항목들을 각각의 영업활동이 이뤄지는 주된 경제 환경에서의 통화("기능통화")를 적용하여 측정하고 있습니다. 지배기업의 기능통화는 대한민국 원화이며, 연결재무제표는 대한민국 원화로 표시되어 있습니다.

### 2.4.2 외화거래와 보고기간말의 환산

외화거래는 거래일의 환율 또는 재측정되는 항목인 경우 평가일의 환율을 적용한 기능통화로 인식됩니다. 외화거래의 결제나 화폐성 외화 자산·부채의 환산에서 발생하는 외환차이는 당기손익으로 인식됩니다. 다만, 조건을 충족하는 현금흐름위험회피나 순투자의 위험회피의 효과적인 부분과 관련되거나 보고기업의 해외사업장에 대한 순투자의 일부인 화폐성항목에서 생기는 손익은 기타포괄손익으로 인식합니다.

차입금과 관련된 외환차이는 포괄손익계산서에 금융비용으로 표시되며, 다른 외환차이는 기타수익 또는 기타비용에 표시됩니다.

비화폐성 금융자산·부채로부터 발생하는 외환차이는 공정가치 변동손익의 일부로



보아 당기손익-공정가치 측정 지분상품으로부터 발생하는 외환차이는 당기손익으로, 기타포괄손익-공정가치 측정 지분상품의 외환차이는 기타포괄손익에 포함하여 인식됩니다.

## 2.5 금융자산

### 2.5.1 분류

연결회사는 다음의 측정 범주로 금융자산을 분류합니다.

- 당기손익-공정가치 측정 금융자산
- 기타포괄손익-공정가치 측정 금융자산
- 상각후원가 측정 금융자산

금융자산은 금융자산의 관리를 위한 사업모형과 금융자산의 계약상 현금흐름 특성에 근거하여 분류합니다.

공정가치로 측정하는 금융자산의 손익은 당기손익 또는 기타포괄손익으로 인식합니다. 채무상품에 대한 투자는 해당 자산을 보유하는 사업모형에 따라 그 평가손익을 당기손익 또는 기타포괄손익으로 인식합니다. 연결회사는 금융자산을 관리하는 사업모형을 변경하는 경우에만 채무상품을 재분류합니다.

단기매매항목이 아닌 지분상품에 대한 투자는 최초 인식시점에 후속적인 공정가치 변동을 기타포괄손익으로 표시할 것을 지정하는 취소불가능한 선택을 할 수 있습니다. 지정되지 않은 지분상품에 대한 투자의 공정가치 변동은 당기손익으로 인식합니다.

### 2.5.2 측정

연결회사는 최초 인식시점에 금융자산을 공정가치로 측정하며, 당기손익-공정가치 측정 금융자산이 아닌 경우에 해당 금융자산의 취득과 직접 관련되는 거래원가는 공정가치에 가산합니다. 당기손익-공정가치 측정 금융자산의 거래원가는 당기손익으로 비용처리합니다.

내재파생상품을 포함하는 복합계약은 계약상 현금흐름이 원금과 이자로만 구성되어 있는지를 결정할 때 해당 복합계약 전체를 고려합니다.

#### ① 채무상품

금융자산의 후속적인 측정은 금융자산의 계약상 현금흐름 특성과 그 금융자산을 관리하는 사업모형에 근거합니다. 연결회사는 채무상품을 다음의 세 범주로 분류합니다.

##### (가) 상각후원가 측정 금융자산

계약상 현금흐름을 수취하기 위해 보유하는 것이 목적인 사업모형 하에서 금융자산을 보유하고, 계약상 현금흐름이 원리금만으로 구성되어 있는 자산은 상각후원가로 측정합니다. 상각후원가로 측정하는 금융자산으로서 위험회피관계의 적용 대상이 아닌 금융자산의 손익은 해당 금융자산을 제거하거나 손상할 때 당기손익으로 인식합니다. 유효이자율법에 따라 인식하는 금융자산의 이자수익은 '금융수익'에 포함됩니다.

##### (나) 기타포괄손익-공정가치 측정 금융자산

계약상 현금흐름의 수취와 금융자산의 매도 둘 다를 통해 목적을 이루는 사업모형 하에서 금융자산을 보유하고, 계약상 현금흐름이 원리금만으로 구성되어 있는 금융자산은 기타포괄손익-공정가치로 측정합니다. 손상차손(환입)과 이자수익 및 외환손익을 제외하고는, 공정가치로 측정하는 금융자산의 평가손익은 기타포괄손익으로 인식합니다. 금융자산을 제거할 때에는 인식한 기타포괄손익누계액을 자본에서 당기손익으로 재분류합니다. 유효이자율법에 따라 인식하는 금융자산의 이자수익은 '금융수익'에 포함됩니다. 외환손익은 '기타수익 또는 기타비용'으로 표시하고 손상차손은 '기타비용'으로 표시합니다.

##### (다) 당기손익-공정가치 측정 금융자산

상각후원가 측정이나 기타포괄손익-공정가치 측정 금융자산이 아닌 채무상품은 당기손익-공정가치로 측정됩니다. 위험회피관계가 적용되지 않는 당기손익-공정가치 측정 채무상품의 손익은 당기손익으로 인식하고 발생한 기간에 손익계산서에 '금융

수익 또는 금융비용'으로 표시합니다.

## ② 지분상품

연결회사는 모든 지분상품에 대한 투자를 후속적으로 공정가치로 측정합니다. 공정가치 변동을 기타포괄손익으로 표시할 것을 선택한 장기적 투자목적 또는 전략적 투자목적의 지분상품에 대해 기타포괄손익으로 인식한 금액은 해당 지분상품을 제거할 때에도 당기손익으로 재분류하지 않습니다. 이러한 지분상품에 대한 배당수익은 연결회사가 배당을 받을 권리가 확정된 때 '금융수익'으로 당기손익으로 인식합니다.

당기손익-공정가치로 측정하는 금융자산의 공정가치 변동은 손익계산서에 '기타수익 또는 기타비용'으로 표시합니다. 기타포괄손익-공정가치로 측정하는 지분상품에 대한 손상차손(환입)은 별도로 구분하여 인식하지 않습니다.

### 2.5.3 손상

연결회사는 미래전망정보에 근거하여 상각후원가로 측정하거나 기타포괄손익-공정가치로 측정하는 채무상품에 대한 기대신용손실을 평가합니다. 손상 방식은 신용위험의 유의적인 증가 여부에 따라 결정됩니다. 단, 매출채권 및 리스채권에 대해 연결회사는 채권의 최초 인식시점부터 전체기간 기대신용손실을 인식하는 간편법을 적용합니다(연결회사가 신용위험이 유의적으로 증가하였는지를 결정하는 방법은 주석 4. (2) 참조).

### 2.5.4 인식과 제거

금융자산의 정형화된 매입 또는 매도는 매매일에 인식하거나 제거합니다. 금융자산은 현금흐름에 대한 계약상 권리가 소멸하거나 금융자산을 양도하고 소유에 따른 위험과 보상의 대부분을 이전한 경우에 제거됩니다.

연결회사가 금융자산을 양도한 경우라도 채무자의 채무불이행시의 소구권 등으로 양도한 금융자산의 소유에 따른 위험과 보상의 대부분을 연결회사가 보유하는 경우에는 이를 제거하지 않고 그 양도자산 전체를 계속하여 인식하되, 수취한 대가를 금융

부채로 인식합니다. 해당 금융부채는 재무상태표에 "차입금"으로 분류하고 있습니다.

### 2.5.5 금융상품의 상계

금융자산과 부채는 인식한 자산과 부채에 대해 법적으로 집행가능한 상계권리를 현재 보유하고 있고, 순액으로 결제하거나 자산을 실현하는 동시에 부채를 결제할 의도를 가지고 있을 때 상계하여 재무상태표에 순액으로 표시합니다. 법적으로 집행가능한 상계권리는 미래사건에 좌우되지 않으며, 정상적인 사업과정의 경우와 채무불이행의 경우 및 지급불능이나 파산의 경우에도 집행가능한 것을 의미합니다.

### 2.6 파생상품

파생상품은 파생상품 계약 체결 시점에 공정가치로 최초 인식되며 이후 공정가치로 재측정됩니다. 위험회피회계의 적용 요건을 충족하지 않는 파생상품의 공정가치변동은 거래의 성격에 따라 '기타수익(비용)' 또는 '금융수익(비용)'으로 손익계산서에 인식됩니다.

### 2.7 매출채권

매출채권은 최초에 공정가치로 인식되고 후속적으로 유효이자율법을 적용한 상각후 원가에 손실충당금을 차감하여 측정됩니다(연결회사의 매출채권 회계처리에 대한 추가적인 사항은 주석 10참조).

### 2.8 재고자산

재고자산은 원가와 순실현가능가치 중 작은 금액으로 표시되고, 재고자산의 원가는 개별법을 적용하는 미착품을 제외하고는 월총평균법에 따라 결정됩니다.

### 2.9 중단영업

연결회사는 이미 처분되었거나 매각예정으로 분류되고 다음 중 하나에 해당하는 기업의 구분단위를 중단영업으로 분류하고 있습니다.

- 별도의 주요 사업계열이나 영업지역
- 별도의 주요 사업계열이나 영업지역을 처분하려는 단일 계획의 일부
- 매각만을 목적으로 취득한 종속기업

## 2.10 유형자산

유형자산은 원가에서 감가상각누계액과 손상차손누계액을 차감하여 표시됩니다. 역사적 원가는 자산의 취득에 직접적으로 관련된 지출을 포함합니다.

토지를 제외한 자산은 취득원가에서 잔존가치를 제외하고, 다음의 추정 경제적 내용연수에 걸쳐 정액법으로 상각됩니다.

과 목	추정 내용연수
건 물	13 ~ 60년
구 축 물	6 ~ 40년
기 계 장 치	5 ~ 25년
차 량 운 반 구	2 ~ 8년
전 기 시 설	25년
기타의유형자산	3 ~ 20년

유형자산의 감가상각방법과 잔존가치 및 경제적 내용연수는 매 회계연도 말에 재검토되고 필요한 경우 추정의 변경으로 조정됩니다.

## 2.11 차입원가

적격자산을 취득 또는 건설하는데 발생한 차입원가는 해당 자산을 의도된 용도로 사용할 수 있도록 준비하는 기간 동안 자본화되고, 적격자산을 취득하기 위한 특정목적 차입금의 일시적 운용에서 발생한 투자수익은 당 회계기간 동안 자본화 가능한 차입원가에서 차감됩니다. 기타 차입원가는 발생기간에 비용으로 인식됩니다.

## 2.12 정부보조금

정부보조금은 보조금의 수취와 정부보조금에 부가된 조건의 준수에 대한 합리적인 확신이 있을 때 공정가치로 인식됩니다. 자산관련보조금은 자산의 장부금액을 계산할 때 차감하여 표시되며, 수익관련보조금은 이연하여 정부보조금의 교부 목적과 관련된 비용에서 차감하여 표시됩니다.

## 2.13 무형자산

### 2.13.1 영업권

영업권은 주식 2.3.1에서 설명한 방식으로 측정되며, 원가에서 손상차손누계액을 차감한 금액으로 표시되고 있습니다.

영업권을 제외한 무형자산은 역사적 원가로 최초 인식되고, 원가에서 상각누계액과 손상차손누계액을 차감한 금액으로 표시됩니다.

### 2.13.2 회원권

회원권은 이를 이용할 수 있을 것으로 기대되는 기간에 대하여 예측가능한 제한이 없으므로 내용연수가 비한정인 것으로 평가하여 상각하지 않고 있습니다.

### 2.13.3 개발비

연결회사는 신제품, 신기술 등의 개발 비용 중 개별적으로 식별가능하고 미래의 경제적 효익이 유입될 가능성이 매우 높은 비용은 개발비로 계상하고 관련 제품 등의 판매 또는 사용이 가능한 시점부터 추정내용연수(5년)동안 정액법에 따라 상각하고 있습니다.

## 2.14 투자부동산

임대수익이나 투자차익을 목적으로 보유하고 있는 부동산은 투자부동산으로 분류됩니다. 투자부동산은 최초 인식시점에 원가로 측정되며, 최초 인식 후에는 원가에서 감가상각누계액과 손상차손누계액을 차감한 금액으로 표시됩니다. 투자부동산 중 토

지를 제외한 투자부동산은 추정 경제적 내용연수 30~40년동안 정액법으로 상각됩니다.

## 2.15 비금융자산의 손상

영업권이나 내용연수가 비한정인 무형자산에 대하여는 매년, 상각대상 자산에 대하여는 자산손상을 시사하는 징후가 있을 때 손상검사를 수행하고 있습니다. 손상차손은 회수가능액(사용가치 또는 처분부대원가를 차감한 공정가치 중 높은 금액)을 초과하는 장부금액만큼 인식되고 영업권 이외의 비금융자산에 대한 손상차손은 매 보고기간말에 환입가능성이 검토됩니다.

## 2.16 매입채무와 기타지급채무

매입채무와 기타지급채무는 연결회사가 보고기간말 전에 재화나 용역을 제공받았으나 지급되지 않은 부채입니다. 해당 채무는 무담보이며, 보통 인식 후 30일 이내에 지급됩니다. 매입채무와 기타지급채무는 지급기일이 보고기간 후 12개월 후가 아니라면 유동부채로 표시되었습니다. 해당 채무들은 최초에 공정가치로 인식되고 후속적으로 유효이자율법을 적용한 상각후원가로 측정됩니다.

## 2.17 금융부채

### 2.17.1 분류 및 측정

연결회사의 당기손익-공정가치 측정 금융부채는 단기매매목적의 금융상품입니다. 주로 단기간 내에 재매입할 목적으로 부담하는 금융부채는 단기매매금융부채로 분류됩니다. 또한, 위험회피회계의 수단으로 지정되지 않은 파생상품이나 금융상품으로부터 분리된 내재파생상품도 단기매매금융부채로 분류됩니다.

당기손익-공정가치 측정 금융부채, 금융보증계약, 금융자산의 양도가 제거조건을 충족하지 못하는 경우에 발생하는 금융부채를 제외한 모든 비파생금융부채는 상각후원가로 측정하는 금융부채로 분류되고 있으며, 재무상태표 상 "매입채무", "차입금" 및 "기타지급채무" 등으로 표시됩니다.

## 2.17.2 제거

금융부채는 계약상 의무가 이행, 취소 또는 만료되어 소멸되거나 기존 금융부채의 조건이 실질적으로 변경된 경우에 재무상태표에서 제거됩니다. 소멸하거나 제3자에게 양도한 금융부채의 장부금액과 지급한 대가(양도한 비현금자산이나 부담한 부채를 포함)의 차액은 당기손익으로 인식합니다.

## 2.18 금융보증계약

연결회사가 제공한 금융보증계약은 최초 인식시 공정가치로 측정되며, 후속적으로는 다음 중 큰 금액으로 측정하여 '기타금융부채'로 인식됩니다.

- 금융상품의 손상규정에 따라 산정한 손실충당금
- 최초 인식금액에서 기업회계기준서 제1115호에 따라 인식한 이익누계액을 차감한 금액

## 2.19 충당부채

과거사건의 결과로 현재의 법적의무나 의제의무가 존재하고, 그 의무를 이행하기 위한 자원의 유출가능성이 높으며, 당해 금액의 신뢰성 있는 추정이 가능한 경우 판매 보증충당부채, 복구충당부채 및 소송충당부채 등을 인식하고 있습니다. 충당부채는 의무를 이행하기 위하여 예상되는 지출액의 현재가치로 측정되며, 시간경과로 인한 충당부채의 증가는 이자비용으로 인식됩니다.

## 2.20 당기법인세 및 이연법인세

법인세비용은 당기법인세와 이연법인세로 구성됩니다. 법인세는 기타포괄손익이나 자본에 직접 인식된 항목과 관련된 금액은 해당 항목에서 직접 인식하며, 이를 제외하고는 당기손익으로 인식됩니다.

법인세비용은 보고기간말 현재 제정됐거나 실질적으로 제정된 세법을 기준으로 측정됩니다.



경영진은 적용 가능한 세법 규정이 해석에 따라 달라질 수 있는 상황에 대하여 연결회사가 세무신고 시 적용한 세무정책에 대하여 주기적으로 평가하고 있습니다. 연결회사는 세무당국에 납부할 것으로 예상되는 금액에 기초하여 당기법인세비용을 인식합니다.

이연법인세는 자산과 부채의 장부금액과 세무기준액의 차이로 발생하는 일시적 차이에 대하여 장부금액을 회수하거나 결제할 때의 예상 법인세효과로 인식됩니다. 다만, 사업결합 이외의 거래에서 자산·부채를 최초로 인식할 때 발생하는 이연법인세자산과 부채는 그 거래가 회계이익이나 과세소득에 영향을 미치지 않는다면 인식되지 않습니다.

이연법인세자산은 차감할 일시적 차이가 사용될 수 있는 미래 과세소득의 발생가능성이 높은 경우에 인식됩니다.

종속기업, 관계기업 및 공동기업 투자지분과 관련된 가산할 일시적 차이에 대해 소멸시점을 통제할 수 있는 경우, 그리고 예측가능한 미래에 일시적 차이가 소멸하지 않을 가능성이 높은 경우를 제외하고 이연법인세부채를 인식하고 있습니다. 또한 이러한 자산으로부터 발생하는 차감할 일시적 차이에 대하여 일시적 차이가 예측가능한 미래에 소멸할 가능성이 높고 일시적 차이가 사용될 수 있는 과세소득이 발생할 가능성이 높은 경우에만 이연법인세자산을 인식하고 있습니다.

이연법인세자산과 부채는 법적으로 당기법인세자산과 당기법인세부채를 상계할 수 있는 권리를 회사가 보유하고 있으며, 동시에 이연법인세자산과 부채가 동일한 과세당국에 의해서 부과되는 법인세와 관련이 있으면서 순액으로 결제할 의도가 있는 경우에 상계됩니다.

## 2.21 종업원급여

### 2.21.1 퇴직급여

연결회사의 퇴직연금제도는 확정기여제도와 확정급여제도로 구분됩니다.

확정기여제도는 연결회사가 고정된 금액의 기여금을 별도 기금에 지급하는 퇴직연금 제도이며, 기여금은 종업원이 근무 용역을 제공했을 때 비용으로 인식됩니다.

확정급여제도는 확정기여제도를 제외한 모든 퇴직연금제도입니다. 일반적으로 확정 급여제도는 연령, 근속연수나 급여수준 등의 요소에 의하여 종업원이 퇴직할 때 지급 받을 퇴직연금급여의 금액이 확정됩니다. 확정급여제도와 관련하여 재무상태표에 계상된 부채는 보고기간말 현재 확정급여채무의 현재가치에서 사외적립자산의 공정가치를 차감한 금액입니다. 확정급여채무는 매년 독립된 보험계리인에 의해 예측단위 적립방식에 따라 산정되며, 확정급여채무의 현재가치는 그 지급시점과 만기가 유사한 우량회사채의 이자율로 기대미래현금유출액을 할인하여 산정됩니다. 한편, 순확정급여부채와 관련한 재측정요소는 기타포괄손익으로 인식됩니다

제도개정, 축소 또는 정산이 발생하는 경우, 과거근무원가 또는 정산으로 인한 손익은 당기손익으로 인식됩니다.

### 2.21.2 장기종업원급여

연결회사는 일부 기업들은 장기 근속 임직원에게 장기종업원급여를 제공하고 있습니다. 이 급여를 받을 수 있는 권리는 주로 7년 이상의 장기간 근무한 임직원에게만 주어집니다. 기타장기종업원급여는 확정급여제도와 동일한 방법으로 측정되며, 근무원가, 기타장기종업원급여부채의 순이자 및 재측정요소는 당기손익으로 인식됩니다. 또한, 이러한 부채는 매년 독립적이고 적격한 보험계리사에 의해 평가됩니다.

### 2.21.3 해고급여

해고급여는 종업원이 통상적인 퇴직시점 이전에 회사에 의해 해고되거나 종업원이 해고의 대가로 회사가 제안하는 급여를 수락하는 경우 지급됩니다. 연결회사는 해고 급여의 제안을 더 이상 철회할 수 없을 때 또는 구조조정에 대한 원가를 인식할 때 중이른 날에 해고급여를 인식합니다.

### 2.22 수익인식

수익은 주로 회사의 통상적인 활동에서 발생하는 재화의 판매에 대하여 받았거나 받을 대가의 공정가액으로 구성되어 있습니다. 수익은 부가가치세, 반품, 판매장려금 및 가격 할인액을 차감한 순액으로 인식하고 있습니다.

수익금액을 신뢰성 있게 측정할 수 있고, 미래의 경제적 효익이 기업에 유입될 가능성이 높으며, 다음에서 설명하고 있는 연결회사의 활동별 특정 요건을 충족하는 경우에 수익을 인식하고 있습니다. 연결회사의 추정은 고객의 유형, 거래의 유형 및 개별 거래조건 등의 과거 자료를 바탕으로 하고 있습니다.

### 2.22.1 재화의 판매

연결회사는 고객에게 철강제품, 섬유 등을 판매하는 사업을 영위하고 있습니다. 재화의 판매에 따른 수익은 재화가 구매자에게 인도되는 시점에서 인식하고 있습니다. 재화의 인도는 재화가 특정 장소로 이전되고, 재화의 진부화와 손실에 대한 위험이 구매자에게 이전되며, 구매자가 판매 계약에 따라 재화의 수령을 승인하거나 그 승인기간이 만료되거나 또는 회사가 재화의 수령 승인요건이 충족되었다는 객관적인 증거를 가지는 시점이 되어야 발생합니다.

### 2.23 리스

연결회사는 사무실, 창고, 차량을 리스하고 있습니다. 리스계약은 일반적으로 3년의 고정기간으로 체결됩니다.

리스조건은 개별적으로 협상되며 다양한 계약조건을 포함합니다. 리스계약에 따라 부과되는 다른 제약은 없지만 리스자산을 차입금의 담보로 제공할 수는 없습니다.

연결회사는 계약이 집행가능한 기간 내에서 해지불능기간에 리스이용자가 연장선택권을 행사할 것이 상당히 확실한 경우의 그 대상기간과 종료선택권을 행사하지 않을 것이 상당히 확실한 경우의 그 대상기간을 포함하여 리스기간을 산정합니다. 연결회사는 리스이용자와 리스제공자가 각각 다른 당사자의 동의 없이 종료할 수 있는 권리가 있는 경우 계약을 종료할 때 부담할 경제적 불이익을 고려하여 집행가능한 기간을

산정합니다.

리스에서 생기는 자산과 부채는 최초에 현재가치기준으로 측정합니다. 리스부채는 다음 리스료의 순현재가치를 포함합니다.

- 받을 리스 인센티브를 차감한 고정리스료(실질적인 고정리스료 포함)
- 지수나 요율(이율)에 따라 달라지는 변동리스료
- 잔존가치보증에 따라 리스이용자가 지급할 것으로 예상되는 금액
- 리스이용자가 매수선택권을 행사할 것이 상당히 확실한 경우에 그 매수선택권의 행사가격
- 리스기간이 리스이용자의 종료선택권 행사를 반영하는 경우에 그 리스를 종료하기 위하여 부담하는 금액

리스의 내재이자율을 쉽게 산정할 수 있는 경우 그 이자율로 리스료를 할인합니다. 내재이자율을 쉽게 산정할 수 없는 경우에는 리스이용자가 비슷한 경제적 환경에서 비슷한 기간에 걸쳐 비슷한 담보로 사용권자산과 가치가 비슷한 자산을 획득하는 데 필요한 자금을 차입한다면 지급해야 할 이자율인 리스이용자의 증분차입이자율을 사용합니다.

사용권자산은 다음 항목들로 구성된 원가로 측정합니다.

- 리스부채의 최초 측정금액
- 받은 리스 인센티브를 차감한 리스개시일이나 그 전에 지급한 리스료
- 리스이용자가 부담하는 리스개설직접원가
- 복구원가의 추정치

사용권자산은 리스개시일부터 사용권자산의 내용연수 종료일과 리스기간 종료일 중 이른 날까지의 기간동안 감가상각합니다.

단기리스나 소액자산 리스와 관련된 리스료는 정액 기준에 따라 당기손익으로 인식합니다. 단기리스는 매수선택권 없이 리스기간이 12개월 이하인 리스이며, 소액리스 자산은 IT기기와 소액의 사무실 사무기기로 구성되어 있습니다.

## 2.24 영업부문

영업부문별 정보는 최고영업의사결정자에게 내부적으로 보고되는 방식에 기초하여 공시됩니다(주석 6참조).

## 2.25 재무제표 승인

연결회사의 연결재무제표는 2022년 2월 16일자로 이사회에서 승인됐으며, 정기주주 총회에서 수정승인 될 수 있습니다.

## 3. 중요한 회계추정 및 가정 :

연결회사는 미래에 대해 추정 및 가정을 하고 있습니다. 추정 및 가정은 지속적으로 평가되며, 과거 경험과 현재의 상황에 비추어 합리적으로 예측가능한 미래의 사건을 고려하여 이루어집니다. 이러한 회계추정은 실제 결과와 다를 수도 있습니다. 다음 회계연도에 자산 및 부채 장부금액의 조정에 영향을 미칠 수 있는 유의적 위험에 대한 추정 및 가정은 다음과 같습니다.

### 3.1 영업권의 손상차손

영업권의 손상 여부를 검토하기 위한 현금창출단위의 회수가능액은 사용가치의 계산에 기초하여 결정됩니다(주석 15참조).

### 3.2 법인세

연결회사의 과세소득에 대한 법인세는 다양한 국가의 세법 및 과세당국의 결정을 적용하여 산정되므로 최종 세효과를 산정하는 데에는 불확실성이 존재합니다(주석 22 참조).

연결회사는 특정 기간동안 과세소득의 일정 금액을 투자, 임금증가 등에 사용하지 않

았을 때 세법에서 정하는 방법에 따라 산정된 법인세를 추가로 부담합니다. 따라서, 해당 기간의 당기법인세와 이연법인세를 측정할 때 이에 따른 세효과를 반영하여야 하고, 이로 인해 연결회사가 부담할 법인세는 각 연도의 투자, 임금증가 등의 수준에 따라 달라지므로 최종 세효과를 산정하는데에는 불확실성이 존재합니다.

### 3.2 금융상품의 공정가치

활성시장에서 거래되지 않는 금융상품의 공정가치는 원칙적으로 평가기법을 사용하여 결정됩니다. 연결회사는 보고기간말 현재 중요한 시장상황에 기초하여 다양한 평가기법의 선택 및 가정에 대한 판단을 하고 있습니다(주석 5참조).

### 3.3 금융자산의 손상

금융자산의 손실충당금은 부도위험 및 기대손실률 등에 대한 가정에 기초하여 측정됩니다. 연결회사는 이러한 가정의 설정 및 손상모델에 사용되는 투입변수의 선정에 있어서 연결회사의 과거 경험, 현재 시장 상황, 재무보고일 기준의 미래전망정보 등을 고려하여 판단합니다.

### 3.4 순확정급여부채

순확정급여부채의 현재가치는 보험수리적방식에 의해 결정되는 다양한 요소들 특히 할인율의 변동에 영향을 받습니다(주석 21참조).

## 4. 재무위험관리 :

### 가. 재무위험 관리요소

연결회사는 여러 활동으로 인하여 시장위험(외환위험, 가격위험과 이자율위험), 신용위험 및 유동성위험과 같은 다양한 금융위험에 노출되어 있습니다. 연결회사의 전반적인 위험관리는 연결회사의 재무성과에 잠재적으로 불리할 수 있는 효과를 최소화 하는데 중점을 두고 있습니다. 위험관리는 이사회에서 승인한 정책에 따라 재무부서

의 주관으로 이루어지고 있습니다. 재무부서는 영업부서들과의 긴밀한 협조하에 재무위험을 식별하고 평가하고 관리합니다. 이사회는 전반적인 위험관리에 대한 원칙과 외환위험, 이자율 위험, 신용 위험, 파생금융상품과 비파생금융상품의 이용 및 유동성을 초과하는 투자와 같은 특정 분야에 관한 정책을 문서화하여 제공하고 있습니다.

(1) 시장위험

1) 외환위험

연결회사의 외환위험은 주로 인식된 자산과 부채의 환율변동과 관련하여 발생하고 있으며, 외환위험은 미래예상거래 및 인식된 자산·부채가 기능통화 외의 통화로 표시될 때 발생하고 있습니다. 연결회사는 외환규정에 의해서 환율변동위험을 관리하고 있습니다. 환율관리의 기본전략은 환율 영향으로 인한 손익 변동성을 축소하는 것입니다.

보고기간말 현재 기능통화 이외의 외화로 표시된 자산 및 부채의 원화환산기준액은 다음과 같습니다(단위: 천원).

구 분	2021. 12. 31		2020. 12. 31	
	자 산	부 채	자 산	부 채
U S D	9,979,892	5,276,036	9,399,059	3,657,277
J P Y	-	603,403	-	578,543
E U R	-	-	-	27,727
C N Y	-	-	2,691,206	-

외화에 대한 원화환율 10% 변동시 환율변동이 법인세비용차감전손익에 미치는 영향 (단위: 천원)

구 분	2021년		2020년	
	10%상승시	10%하락시	10%상승시	10%하락시
U S D	470,386	(470,386)	574,178	(574,178)

구 분	2021년		2020년	
	10%상승시	10%하락시	10%상승시	10%하락시
J P Y	(60,340)	60,340	(57,854)	57,854
E U R	-	-	(2,773)	2,773
C N Y	-	-	269,121	(269,121)

## 2) 가격위험

연결회사는 연결채무상태표상 기타금융자산으로 분류되는 보유 지분증권의 가격위험에 노출되어 있습니다. 연결회사는 상품가격위험에는 노출되어 있지 않습니다. 연결회사가 보유하고 있는 상장주식은 공개시장에서 거래되고 있으며, KOSPI 주가지수에 속해 있습니다.

보고기간말 현재 다른 모든 변수가 일정하고 주가의 1% 변동시 연결회사의 세후이익 및 자본에 미치는 영향은 아래 표와 같습니다(단위: 천원).

지 수		세후 이익에 대한 영향		자본에 대한 영향	
		2021년	2020년	2021년	2020년
KOSPI	상승시	-	-	107,409	76,546
	하락시	-	-	(107,409)	(76,546)

## 3) 이자율위험

연결회사의 이자율 위험은 미래 시장이자율 변동에 따라 예금 또는 차입금 등에서 발생하는 이자수익 및 이자비용이 변동될 위험으로서 이는 주로 변동금리부 조건의 차입금과 예금에서 발생하고 있습니다. 연결회사의 이자율관리의 목표는 이자율 변동으로 인한 불확실성을 최소화하면서 순이자이익의 증가 및 손실 감소를 추구함으로써 주주의 이익을 극대화하는데 있습니다. 이를 위한 이자율 관리는 차입구조 개선을 통한 전사적인 이자 비용 관리활동, 장/단기 차입구조 개선, 고정 대 변동이자 차입조건의 적정비용 유지, 주간/월간 단위의 국내외 금리동향 모니터링 실시 및 대응방안 수립 등을 통해 선제적으로 이자율위험을 관리하고 있습니다.



보고기간말 현재 다른 모든 변수가 일정하고 이자율의 100bp 변동시 연결회사의 세후이익 및 자본에 미치는 영향은 아래 표와 같습니다(단위: 천원).

구 분	세후 이익에 대한 영향		자본에 대한 영향	
	2021년	2020년	2021년	2020년
상승시	279,533	905,094	279,533	905,094
하락시	(279,533)	(905,094)	(279,533)	(905,094)

### (2) 신용위험

신용위험은 보유하고 있는 수취채권 및 확정계약을 포함한 거래처에 대한 신용위험 뿐 아니라 현금및현금성자산 및 은행 및 금융기관 예치금으로부터 발생하고 있습니다. 은행 및 금융기관의 경우, 독립적인 신용평가기관으로부터의 신용등급이 최소 A 이상인 경우에 한하여 거래를 하고 있습니다. 거래처의 경우 독립적으로 신용평가를 받는다면 평가된 신용등급이 사용되며, 독립적인 신용 등급이 없는 경우에는 고객의 재무상태, 과거경험, 담보설정여부 등 기타 요소들을 고려하여 신용을 평가하게 됩니다. 개별적인 위험 한도는 이사회가 정한 한도에 따라 내부 또는 외부적으로 결정된 신용등급을 바탕으로 결정됩니다. 신용한도의 사용여부는 정기적으로 검토되고 있습니다. 연결회사가 보유하고 있는 금융자산의 신용위험에 대한 최대노출금액은 당기 말 현재 계상된 해당 금융자산의 장부금액입니다. 당기 중 신용한도를 초과한 건은 없었으며 경영진은 상기 거래처로부터 의무불이행으로 인한 손실을 예상하고 있지 않습니다(신용위험과 관련된 공시사항은 주석 8참조).

### (3) 유동성위험

연결회사의 재무관리팀은 미사용 차입금한도를 적정수준으로 유지하고 영업 자금 수요를 충족시킬 수 있도록 유동성에 대한 예측을 항시 모니터링하여 차입금 한도나 약정을 위반하는 일이 없도록 하고 있습니다. 유동성에 대한 예측 시에는 연결회사의 자금조달 계획, 약정 준수, 연결회사 내부의 목표재무비율 및 통화에 대한 제한과 같은 외부법규나 법률 요구사항이 있는 경우 그러한 요구사항을 고려하고 있습니다.

연결회사의 유동성 위험 분석내역은 다음과 같습니다(단위: 천원).

2021. 12. 31	3개월이내	~6개월	~1년	~2년	2년초과	계
매 입 채 무	131,066,858	1,440,678	-	-	-	132,507,536
기타지급채무	33,550,458	197,167	1,089,323	576,000	200,000	35,612,948
차 입 금	8,371,935	-	700,000	2,000,000	-	11,071,935
기타금융부채	47,618	40,730	76,511	105,835	1,860	272,554
이자비용지급액	75,844	76,687	77,530	77,530	-	307,591

2020. 12. 31	3개월이내	~6개월	~1년	~2년	2년초과	계
매 입 채 무	68,421,183	2,336,545	-	-	-	70,757,728
기타지급채무	39,325,763	51,689,514	1,010,247	2,000	260,000	92,287,524
차 입 금	7,294,883	-	1,700,000	2,000,000	2,000,000	12,994,883
기타금융부채	68,740	68,658	37,080	48,828	10,993	234,299
이자비용지급액	77,198	77,717	78,571	78,571	-	312,057

#### 나. 자본위험관리

연결회사의 자본관리 목적은 계속기업으로서 주주 및 이해당사자들에게 이익을 지속적으로 제공할 수 있는 능력을 보호하고 자본비용을 절감하기 위해 최적 자본구조를 유지하는 것입니다. 자본구조를 유지 또는 조정하기 위하여 연결회사는 주주에게 지급되는 배당을 조정하고, 부채감소를 위한 신주발행 및 자산매각등을 실시하고 있습니다. 산업내의 타사와 마찬가지로 연결회사는 자본조달비율에 기초하여 자본을 관리하고 있습니다. 자본조달비율은 순부채를 총자본으로 나누어 산출하고 있습니다. 순부채는 총차입금에서 현금및현금성자산을 차감한 금액이며 총자본은 연결재무상태표의 '자본'에 순부채를 가산한 금액입니다.

자본조달비율의 산정내역(단위: 천원).

구 분	2021. 12. 31	2020. 12. 31
총 차 입 금	11,071,935	12,994,883
차감: 현금및현금성자산	(48,701,604)	(134,264,008)
순 부 채	(37,629,669)	(121,269,125)
자 본 총 계	1,420,715,555	1,334,815,730

(\* 순부채는 (-)의 금액이므로 자본조달비율을 산정하지 않습니다.

다. 금융자산과 금융부채의 상계

실행가능한 일괄상계약정 또는 이와 유사한 약정의 적용을 받는 인식된 금융자산의 종류별 내역은 다음과 같습니다(단위: 천원).

구 분	2021. 12. 31					순 액
	자산 총액	상계된 부채총액	연결재무상태표 표시 순액	상계되지 않은 금액		
				금융상품	현금당보	
매 출 채 권	615,551	185,978	429,573	-	-	429,573

구 분	2020. 12. 31					순 액
	자산 총액	상계된 부채총액	연결재무상태표 표시 순액	상계되지 않은 금액		
				금융상품	현금당보	
매 출 채 권	416,571	277,817	138,754	-	-	138,754

실행가능한 일괄상계약정 또는 이와 유사한 약정의 적용을 받는 인식된 금융부채의 종류별 내역은 다음과 같습니다(단위: 천원).

구 분	2021. 12. 31					순 액
	부채 총액	상계된 자산총액	연결재무상태표 표시 순액	상계되지 않은 금액		
				금융상품	현금당보	
매 입 채 무	185,978	185,978	-	-	-	-

구 분	2020. 12. 31					순 액
	부채 총액	상계된 자산총액	연결재무상태표 표시 순액	상계되지 않은 금액		
				금융상품	현금당보	
매 입 채 무	277,817	277,817	-	-	-	-

5. 공정가치 :

가. 금융상품 종류별 공정가치

금융상품의 종류별 장부금액 및 공정가치는 다음과 같습니다(단위: 천원).

구 분	2021. 12. 31		2020. 12. 31	
	장부금액	공정가치	장부금액	공정가치
금융자산				

구 분	2021. 12. 31		2020. 12. 31	
	장부금액	공정가치	장부금액	공정가치
현금및현금성자산	48,701,604	48,701,604	134,264,008	134,264,008
기타금융자산(*)	873,979,451	873,979,451	753,160,558	753,160,558
매출채권	204,706,168	204,706,168	161,100,488	161,100,488
기타수취채권	6,066,840	6,066,840	5,258,189	5,258,189
소 계	1,133,454,063	1,133,454,063	1,053,783,243	1,053,783,243
금융부채				
매입채무	132,507,536	132,507,536	70,757,728	70,757,728
차입금	11,071,935	11,071,935	12,994,883	12,994,883
기타지급채무	35,612,948	35,612,948	92,287,524	92,287,524
소 계	179,192,419	179,192,419	176,040,135	176,040,135

(\*) 연결회사는 대구은행에 차입금과 거래이행보증에 대한 담보로 단기금융상품 1,700,000천원을 제공하였습니다(주석 33참조).

#### 나. 공정가치 서열체계

공정가치로 측정되는 금융상품은 공정가치 서열체계에 따라 구분되며 정의된 수준들은 다음과 같습니다.

- 측정일에 동일한 자산이나 부채에 대해 접근할 수 있는 활성시장의 (조정하지 않은) 공시가격 (수준 1)
- 수준 1의 공시가격 외에 자산이나 부채에 대해 직접적으로나 간접적으로 관측할 수 있는 투입변수 (수준 2)
- 자산이나 부채에 대한 관측할 수 없는 투입변수 (수준 3)

공정가치로 측정되는 금융상품의 공정가치 서열체계 구분은 다음과 같습니다(단위: 천원).

당 기 말	수준 1	수준 2	수준 3	합계
반복적인 공정가치 측정치				
기타포괄손익-공정가치 측정 금융자산	14,169,989	2,649,172	-	16,819,161
당기손익-공정가치 측정 금융자산	-	138,151,591	247,120,955	385,272,546
합 계	14,169,989	140,800,763	247,120,955	402,091,707

전 기 말	수준 1	수준 2	수준 3	합계
반복적인 공정가치 측정치				
기타포괄손익-공정가치 측정 금융자산	10,098,441	2,587,356	-	12,685,797
당기손익-공정가치 측정 금융자산	-	107,606,553	188,594,876	296,201,429
합 계	10,098,441	110,193,909	188,594,876	308,887,226

#### 다. 반복적인 공정가치 측정치의 서열체계 수준 간 이동

보고기간말 현재 연결회사의 각 공정가치 서열체계의 수준 간 이동내역은 없습니다.

#### 라. 가치평가기법 및 투입변수

연결회사는 공정가치 서열체계에서 수준 2로 분류되는 금융상품의 반복적인 공정가치 측정치에 대해서는 시장접근법(투입변수 PBR 이용)을 통해 가치를 평가하는 방법을 사용하였고, 수준 2로 분류되는 ABSTB등은 현재가치법(투입변수 '신용위험이 반영된 할인율' 이용)을 통해 가치를 평가하는 방법을 사용하였습니다.

수준 3으로 분류되는 금융상품의 공정가치는 현재가치기법(투입변수 '부도율, 회수율 및 변동성' 이용)을 적용하여 측정하고 있습니다.

한편, 연결회사의 수준 3으로 분류된 금융상품과 관련한 관측불가능한 투입변수의 변동에 따른 금융상품의 가치변동은 중요하지 않습니다.

#### 6. 영업부문정보 :

연결회사는 제품, 시장 및 판매방법의 특징을 고려하여 부문별 경영성과를 적절히 관리하기 위하여 연결회사의 사업부문을 구분하여 관리하고 있으며, 사업부문별 주요 정보는 다음과 같습니다.

가. 당기와 전기 중 계속영업 손익은 다음과 같습니다(단위: 천원).

당 기	지주부문	철강제조부문	기타부문	조 정	합 계
총부문수익	14,673,671	1,577,301,718	3,547,621	(14,673,671)	1,580,849,339
부문간수익	14,673,671	-	-	(14,673,671)	-
외부고객으로부터의 수익	-	1,577,301,718	3,547,621	-	1,580,849,339
보고부문영업이익(손실)	11,701,841	203,206,982	(1,808,407)	(12,358,948)	200,741,468

전 기	지주부문	철강제조부문	기타부문	조 정	합 계
총부문수익	14,276,673	1,059,716,739	4,852,708	(14,276,673)	1,064,569,447
부문간수익	14,276,673	-	-	(14,276,673)	-
외부고객으로부터의 수익	-	1,059,716,739	4,852,708	-	1,064,569,447
보고부문영업이익(손실)	11,002,399	85,261,383	(1,798,845)	(11,782,943)	82,681,994

나. 부문자산 및 부채(단위: 천원)

구 분	2021. 12. 31				
	지주부문	철강제조부문	기타부문	조 정	합 계
보고부문자산	93,159,502	1,572,781,757	26,774,139	(4,622,309)	1,688,093,089
보고부문부채	1,294,043	252,434,195	14,809,529	(1,160,233)	267,377,534

구 분	2020. 12. 31				
	지주부문	철강제조부문	기타부문	조 정	합 계
보고부문자산	104,834,540	1,440,954,034	18,860,057	(58,824)	1,564,589,807
보고부문부채	577,341	214,957,827	14,297,638	(58,730)	229,774,076

7. 범주별 금융상품 :

가. 금융상품 범주별 장부가액(단위: 천원)

(1) 당기말

연결재무상태표상 자산	상각후원가 측정 금융자산	당기손익-공정가치 측정 금융자산	기타포괄손익-공정가치 측정 금융자산	합 계
현금및현금성자산	48,701,603	-	-	48,701,603
매 출 채 권	204,706,168	-	-	204,706,168
기타수취채권	6,066,840	-	-	6,066,840

연결재무상태표상 자산	상각후원가 측정 금융자산	당기손익-공정가치 측정 금융자산	기타포괄손익-공정가치 측정 금융자산	합 계
기타금융자산	471,877,569	385,272,546	16,819,161	873,969,276
국 공 채	10,175	-	-	10,175
계	731,362,355	385,272,546	16,819,161	1,133,454,062

연결재무상태표상 부채	당기손익-공정가치 측정 금융부채	상각후원가 측정 금융부채	합 계
매 입 채 무	-	132,507,536	132,507,536
기타지급채무	-	35,612,948	35,612,948
차 입 금	-	11,071,935	11,071,935
계	-	179,192,419	179,192,419

(2) 전기말

연결재무상태표상 자산	상각후원가 측정 금융자산	당기손익-공정가치 측정 금융자산	기타포괄손익-공정가치 측정 금융자산	합 계
현금및현금성자산	54,699,096	79,564,912	-	134,264,008
매 출 채 권	161,100,488	-	-	161,100,488
기타수취채권	5,258,189	-	-	5,258,189
기타금융자산	523,827,639	216,636,517	12,685,797	753,149,953
국 공 채	10,605	-	-	10,605
계	744,896,017	296,201,429	12,685,797	1,053,783,243

연결재무상태표상 부채	당기손익-공정가치 측정 금융부채	상각후원가 측정 금융부채	합 계
매 입 채 무	-	70,757,728	70,757,728
기타지급채무	-	92,287,524	92,287,524
차 입 금	-	12,994,883	12,994,883
계	-	176,040,135	176,040,135

나. 금융상품 범주별 순손익(단위: 천원)

구 분	2021년	2020년
상각후원가 측정 금융자산 :		
이자수익	6,742,068	8,544,144
외환손익	532,093	(526,929)
대손상각비	(360)	95,664
매출채권처분손실	-	(3,331)
기타포괄손익-공정가치 금융자산 :		
평가손익(기타포괄손익)	3,175,975	(2,535,217)
배당금수익	542,623	575,226
당기손익-공정가치금융자산 :		
이자수익	4,149,944	4,034,772
당기손익금융자산처분손익	-	(1,060,654)
당기손익금융자산평가손익	(402,445)	3,942,523
통화선도거래손익	-	4,866
상각후원가로 측정하는 금융부채 :		
이자비용	(316,231)	(465,007)
외환손익	(64,943)	783,399

8. 금융자산의 신용건전성 :

외부신용등급 또는 거래상대방의 보증여부 등 정보를 참조하여 연체 및 손상되지 않은 매출채권의 신용건전성(단위: 천원).

매 출 채 권	2021.12.31	2020.12.31
Group 1 : 국가 및 지방자치단체 등 공공기관에 대한 채권	237,297	71,171
Group 2 : 담보거래처에 대한 채권	138,893,305	127,724,930
Group 3 : 특수관계자에 대한 채권	2,283,700	2,841,273
Group 4 : 기타채권(신용)	62,654,130	25,689,787
연체 및 손상되지 아니한 매출채권 합계	204,068,432	156,327,161



9. 현금및현금성자산 :

현금및현금성자산의 구성내역은 다음과 같습니다(단위: 천원).

구 분	2021. 12. 31	2020. 12. 31
보 유 현 금	1,568	1,442
은 행 예 금	48,700,036	134,262,566
계	48,701,604	134,264,008

10. 매출채권 및 기타수취채권 :

매출채권 및 기타수취채권(미수금, 미수수익, 대여금 및 보증금 등)은 상각후원가로 측정됩니다.

가. 매출채권의 세부내역(단위: 천원)

구 분	2021. 12. 31		2020. 12. 31	
	유 동	비 유 동	유 동	비 유 동
매 출 채 권	204,706,168	-	161,100,848	-
차감: 대손충당금	-	-	(360)	-
매출채권(순액)	204,706,168	-	161,100,488	-

나. 기타수취채권의 세부내역(단위: 천원)

구 분	2021. 12. 31		2020. 12. 31	
	유 동	비 유 동	유 동	비 유 동
미 수 금	530,529	-	262,449	-
차감 : 대손충당금	(22)	-	(22)	-
미수금(순액)	530,507	-	262,427	-
미 수 수 익	2,238,476	-	1,526,011	-

구 분	2021. 12. 31		2020. 12. 31	
	유 동	비 유 동	유 동	비 유 동
대 여 금	609,070	1,200,000	180,000	1,800,000
보 증 금	-	1,488,787	-	1,489,751
계	3,378,053	2,688,787	1,968,438	3,289,751

다. 유동성 매출채권 및 기타수취채권은 할인에 따른 효과가 중요하지 않으므로 당 계정과목의 공정가치는 장부금액과 일치합니다. 또한, 보증금과 장기대여금은 비유 동성항목이지만, 할인효과가 중요하지 않으므로 명목금액을 장부금액으로 계상하고 있습니다.

라. 매출채권의 연령분석 내역(단위: 천원)

구 분	2021. 12. 31	2020. 12. 31
연체되지 않은 채권	204,068,432	156,327,161
연체되었으나 손상되지 않은 채권 :		
3개월이하	637,736	4,009,522
3개월초과	-	764,165
계	204,706,168	161,100,848

한편, 보고기간말 현재 연체된 기타수취채권은 없습니다. 연결회사는 개별적인 손상 사건이 파악된 채권에 대해 개별 분석을 통한 회수가능금액을 산정하여 산정된 회수 가능액과 장부금액의 차액을 손상차손으로 인식하고 있습니다.

또한, 손상사건이 개별적으로 파악되지 않은 채권에 대해서는 연체가 되지 않은 채권 은 정상채권으로 간주하여 별도의 대손설정정책을 유지하고 있습니다. 연체된 채권 에 대해서는 채권 연체기간에 따른 그룹의 유사한 신용위험특성(예: 자산의형태, 산 업, 지역적위치, 담보유형, 연체상태와 기타 관련요소를 고려하는 신용위험)을 고려 하여 일정한 대손율을 적용하여 손상차손을 인식하고 있습니다.

마. 매출채권의 대손충당금 변동내역(단위: 천원)

구 분	2021년	2020년
기 초	360	105,067
대 손 상 각 비	(360)	(104,707)
상각채권 회수	-	-
기 타	-	-
보고기간말 금액	-	360

바. 보고기간말 현재 신용위험의 최대 노출금액은 위에서 언급한 채권의 각 분류별 장부금액입니다.

11. 기타금융자산 :

가. 기타금융자산의 세부내역(단위: 천원)

구 분	2021. 12. 31		2020. 12. 31	
	유 동	비유동	유 동	비유동
당기손익-공정가치 측정 금융자산	374,689,210	10,583,336	211,626,140	5,010,377
기타포괄손익-공정가치 측정 금융자산	-	16,819,161	-	12,685,797
상각후원가 측정 금융자산	471,863,454	24,290	523,790,628	47,616
계	846,552,664	27,426,787	735,416,768	17,743,790

나. 당기손익-공정가치 측정 금융자산(단위: 천원)

구 분	당 기 말	전 기 말
유동항목		
ABSTB	140,657,104	91,061,221
DLS	55,361,675	11,903,540
기타	178,670,431	108,661,379
비유동항목		
DLS	6,010,257	5,010,377
기타	4,573,079	-

다. 기타포괄손익-공정가치 측정 금융자산(단위: 천원)

구 분	당 기 말	전 기 말
비유동항목		
상장주식		
(주)BNK금융지주	10,847,113	7,334,716
(주)무학	2,922,500	2,513,000
STX중공업(주)	52,060	42,394
(주)웅진	153,173	97,189
한국특수형강(주)	195,144	111,143
비상장주식		
교보생명보험(주)	2,168,229	2,106,413
(주)라보JAPAN	29,842	29,842
(주)페럼인프라	451,100	451,100
합 계	16,819,161	12,685,797

위 지분상품의 처분시에는 관련 기타포괄손익누계액은 이익잉여금으로 재분류되며 당기손익으로 재분류되지 않습니다.

라. 상각후원가측정 금융자산(단위: 천원)

구 분	2021. 12. 31			2020. 12. 31		
	유동	비유동	합계	유동	비유동	합계
국공채	8,785	1,390	10,175	430	10,175	10,605
단기금융상품	116,700,000	-	116,700,000	115,400,000	-	115,400,000
장기금융상품	-	22,900	22,900	-	37,441	37,441
특정금전신탁	-	-	-	90,961,865	-	90,961,865
ABCP	141,639,293	-	141,639,293	59,702,548	-	59,702,548
ABSTB	213,515,376	-	213,515,376	257,725,785	-	257,725,785
총 장부금액	471,863,454	24,290	471,887,744	523,790,628	47,616	523,838,244
차감: 손실충당금	-	-	-	-	-	-
상각후원가	471,863,454	24,290	471,887,744	523,790,628	47,616	523,838,244

마. 사용이 제한된 장단기금융상품의 내역(단위: 천원)

구 분	2021. 12. 31	2020. 12. 31
단기금융상품		
차입한도 약정 등	1,700,000	1,700,000
장기금융상품		
당좌개설 보증 등	22,900	37,441
계	1,722,900	1,737,441

바. 보고기간말 현재 연체된 기타금융자산은 없습니다.

12. 재고자산 :

가. 재고자산의 세부내역(단위: 천원)

구 분	2021. 12. 31	2020. 12. 31
상 품	1,204,962	3,403,652
제 품	55,005,414	33,215,310
반 제 품	33,448,359	21,330,269
원 부 재 료	60,894,180	43,470,451
미 착 품	1,700,135	1,015,861
저 장 품	730,374	617,442
부 산 물	19,135	9,091
계	153,002,559	103,062,076

나. 비용으로 인식되어 '매출원가'에 포함된 재고자산의 원가는 1,314,795,618천원(전기: 902,414,984천원)입니다.

다. 재고자산과 관련된 평가손실충당금은 2,511,747천원(전기말: 7,114,121천원)이며, 담보로 제공된 재고자산은 없습니다.

라. 당기 중 인식한 재고자산평가충당금은 435,106천원(전기: 136,924천원), 환입액은 5,037,480천원(전기: 5,565,634천원)입니다.

13. 기타자산 :

가. 기타자산의 세부내역(단위: 천원)

구 분	2021. 12. 31		2020. 12. 31	
	유 동	비 유 동	유 동	비 유 동
선 급 금	1,758,951	-	15,923	-
선 급 비 용	208,285	-	192,741	-
사용권자산	-	272,554	-	234,299
계	1,967,236	272,554	208,664	234,299

나. 리스

(1) 연결재무상태표에 인식된 금액

리스와 관련해 연결재무상태표에 인식된 금액은 다음과 같습니다(단위:천원).

구 분	당 기 말	전 기 말
사용권자산(*)		
건물	152,640	81,000
차량운반구	119,914	153,299
합 계	272,554	234,299

(\*) 연결재무상태표의 '기타비유동자산' 항목에 포함되었습니다.

구 분	당 기 말	전 기 말
리스부채(*)		
유동	164,859	174,478

구 분	당 기 말	전 기 말
비유동	107,695	59,821
합 계	272,554	234,299

(\*) 연결재무상태표의 '기타금융부채' 항목에 포함되었습니다.

당기 중 증가된 사용권자산은 290,869천원(전기: 74,182천원)입니다.

(2) 연결포괄손익계산서에 인식된 금액

리스와 관련해서 연결포괄손익계산서에 인식된 금액은 다음과 같습니다(단위:천원).

구 분	당 기	전 기
사용권자산의 감가상각비		
건물	131,880	157,800
차량운반구	120,018	135,566
합 계	251,898	293,366
단기리스료(매출원가 및 판관비에 포함)	846,519	942,803
단기리스가 아닌 소액자산 리스료(판관비에 포함)	6,501	7,047

당기 중 리스의 총 현금유출은 1,104,918천원(전기: 1,243,216천원)입니다.

14. 유형자산 :

가. 유형자산의 장부가액 세부내역(단위: 천원)

2021. 12 .31	토 지	건 물	구 축 물	기계장치	차량운반구	전기시설	기타의 유형자산	건설중인자산	합 계
취 득 원 가	170,370,069	137,983,698	31,608,701	698,864,383	11,262,293	19,068,034	15,048,835	3,030,114	1,087,236,127
상각누계액(*)	-	(67,960,894)	(19,364,319)	(587,951,591)	(8,588,610)	(13,895,320)	(11,341,910)	-	(709,102,644)
장 부 금 액	170,370,069	70,022,804	12,244,382	110,912,792	2,673,683	5,172,714	3,706,925	3,030,114	378,133,483

(\*) 손상차손누계액을 합산한 금액입니다.

2020. 12. 31	토 지	건 물	구 축 물	기계장치	차량운반구	전기시설	기타의 유형자산	건설중인자산	합 계
취 득 원 가	170,437,842	139,505,971	31,564,967	742,129,891	11,222,018	18,982,184	14,649,061	4,381,056	1,132,872,990
상각누계액(*)	-	(64,972,527)	(18,440,012)	(632,897,885)	(8,317,547)	(13,304,019)	(11,178,948)	(100,000)	(749,210,938)
장 부 금 액	170,437,842	74,533,444	13,124,955	109,232,006	2,904,471	5,678,165	3,470,113	4,281,056	383,662,052

(\*) 손상차손누계액을 합산한 금액입니다.

나. 유형자산의 변동내역(단위: 천원)

구 분	2 0 2 1 년								
	토 지	건 물	구 축 물	기계장치	차량운반구	전기시설	기타의 유형자산	건설중인자산	합 계
기 초	170,437,842	74,533,444	13,124,955	109,232,006	2,904,471	5,678,165	3,470,113	4,281,056	383,662,052
취 득	145	7,059	78,403	15,022,317	605,829	85,850	1,600,912	1,987,436	19,387,951
정 부 보 조 금	-	-	-	-	-	-	(130,000)	-	(130,000)
처 분	(67,918)	(75,190)	(8,521)	(1,511,778)	(12,900)	-	(131)	-	(1,676,438)
기 타(대체)	-	(481,133)	-	3,022,695	-	-	215,683	(3,238,378)	(481,133)
감가상각비	-	(3,961,376)	(950,455)	(14,852,448)	(823,717)	(591,301)	(1,449,652)	-	(22,628,949)
기 말	170,370,069	70,022,804	12,244,382	110,912,792	2,673,683	5,172,714	3,706,925	3,030,114	378,133,483

구 분	2 0 2 0 년								
	토 지	건 물	구 축 물	기계장치	차량운반구	전기시설	기타의 유형자산	건설중인자산	합 계
기 초	180,281,007	78,962,642	14,375,623	116,769,139	3,162,740	6,265,335	1,841,122	4,034,284	405,691,892
취 득	4,423	1,180,399	53,655	6,563,899	520,219	40,100	838,500	3,202,486	12,403,681
정 부 보 조 금	-	-	-	-	-	-	-	(100,000)	(100,000)
처 분	(98,698)	(410,268)	(127,807)	(204,034)	(6,564)	-	(191)	-	(847,562)
기 타(대체)	(9,748,890)	(1,150,014)	(211,222)	900,389	-	(44,554)	1,955,325	(2,855,714)	(11,154,680)
감가상각비	-	(4,049,315)	(965,294)	(14,797,387)	(771,924)	(582,716)	(1,164,643)	-	(22,331,279)
기 말	170,437,842	74,533,444	13,124,955	109,232,006	2,904,471	5,678,165	3,470,113	4,281,056	383,662,052

다. 감가상각비가 포함된 항목(단위: 천원)

구 분	2 0 2 1 년	2 0 2 0 년
매 출 원 가	18,631,591	19,430,966
판매비와관리비	3,997,358	2,900,313
중단영업손익	-	116,483
계	22,628,949	22,447,762



라. 보험가입자산

(1) 연결회사의 주요 보험가입내역

부 보 처	자 산 종 류	부 보 가 액(천원)	
		2021. 12. 31	2020. 12. 31
한화손해보험 등	건물 및 기계장치 등	279,533,565	271,635,328
메리츠화재해상보험	재 고 자 산	1,050,000	1,050,000
계		280,583,565	272,685,328

또한, 연결회사는 상기 보험 이외에 가스사고배상책임보험과 차량운반구에 대하여 자동차책임보험 및 종합보험에 가입되어 있으며, 종업원에 대한 산업재해보상보험에 가입되어 있습니다.

15. 무형자산 :

가. 무형자산의 변동내역(단위: 천원)

구 분	회원권(*)	개 발 비	소프트웨어	영업권	계
2020. 1. 1	2,334,898	139,646	2,795	-	2,477,339
상 각	-	(94,053)	(235)	-	(94,288)
2020. 12. 31	2,334,898	45,593	2,560	-	2,383,051
취 득	-	-	-	284,654	284,654
상 각	-	(45,593)	-	-	(45,593)
2021. 12. 31	2,334,898	-	2,560	284,654	2,622,112

(\*) 사용권 성격을 가진 회원권이며, 비한정내용연수를 가진 무형자산으로 분류하였습니다.

나. 무형자산상각비는 포괄손익계산서에 판매비와관리비로 계상하였습니다.

16. 투자부동산 :

가. 보고기간말 현재 투자부동산의 내역은 다음과 같습니다(단위: 천원).

구 분	2021. 12. 31			2020. 12. 31		
	원 가	상각누계(*)	장부금액	원 가	상각누계(*)	장부금액
토 지	10,900,181	-	10,900,181	10,900,181	-	10,900,181
건 물	20,701,750	(13,479,529)	7,222,221	19,294,348	(12,246,466)	7,047,882
구 축 물	1,012,793	(822,591)	190,202	1,012,793	(805,775)	207,018
계	32,614,724	(14,302,120)	18,312,604	31,207,322	(13,052,241)	18,155,081

(\*) 손상차손누계액이 포함된 금액입니다.

나. 투자부동산의 변동 내역은 다음과 같습니다(단위: 천원).

구 분	2021년				2020년			
	토 지	건 물	구 축 물	합 계	토 지	건 물	구 축 물	합 계
기 초	10,900,181	7,047,882	207,018	18,155,081	1,106,737	6,127,720	-	7,234,457
취 득	-	-	-	-	-	-	-	-
처 분	-	-	-	-	-	-	-	-
대 체	-	481,133	-	481,133	9,793,444	1,127,336	207,018	11,127,798
감 가 상 각	-	(306,794)	(16,816)	(323,610)	-	(207,174)	-	(207,174)
기 말	10,900,181	7,222,221	190,202	18,312,604	10,900,181	7,047,882	207,018	18,155,081

다. 당기 중 투자부동산에서 발생한 임대수익은 823,905천원(전기: 430,744천원)이며, 임대수익이 발생한 투자부동산과 직접 관련된 운영비용(유지와 보수비용 포함)은 344,543천원(전기: 305,580천원)입니다.

라. 보고기간말 현재 투자부동산의 공정가치는 21,092,436천원(전기말: 21,050,631천원)입니다.

17. 관계기업 투자 :

가. 전기말 현재 중요한 관계기업의 현황은 다음과 같습니다.

기 업 명	소유 지 분 율		주된사업장	사용재무제표일	관계기업 활동의 성격 등
	2021.12.31	2020.12.31			
JINIL INTERNATIONAL, INC.	55%(*1)	41%	미국	12월31일	(*2)

(\*1) 당기 중 지분 14%를 추가 취득하여 관계기업에서 종속기업으로 변동되었습니다.

(\*2) JINIL INTERNATIONAL, INC.은 연결회사에 원재료를 제공하고 있습니다.

나. 당기 및 전기의 관계기업에 대한 지분법평가 내역은 다음과 같습니다(단위:천원).

(1) 당기

기 업 명	2021. 1. 1	취득(대체)	지분법평가		2021. 12. 31
			지분법손익	기타포괄손익	
JINIL INTERNATIONAL, INC.	2,690,700	(3,746,637)	786,577	269,360	-

(2) 전기

기 업 명	2020. 1. 1	취득(대체)	지분법평가		2020. 12. 31
			지분법손익	기타포괄손익	
JINIL INTERNATIONAL, INC.	2,712,805	-	153,408	(175,513)	2,690,700

다. 관계기업의 요약 재무정보는 아래와 같습니다(단위: 천원).

(1) 당기

기 업 명	관계기업의 요약재무정보						
	유동 자산	비유동자산	유동부채	비유동부채	수 익	영업손익	총포괄손익
JINIL INTERNATIONAL, INC.	9,771,271	3,786	636,918	-	100,437,189	2,181,706	1,918,481

(2) 전기

기 업 명	관계기업의 요약재무정보						
	유동 자산	비유동자산	유동부채	비유동부채	수 익	영업손익	총포괄손익
JINIL INTERNATIONAL, INC.	5,780,569	1,955,354	1,173,240	-	61,764,656	461,187	374,166

라. 전기의 관계기업의 재무정보금액을 관계기업에 대한 지분의 장부금액으로 조정 한 내역은 다음과 같습니다(단위: 천원).

(1) 전기

기 업 명	전기말 순자산(a)	연결실체 지분율(b)	순자산지분금액 (a×b)	장 부 금 액
JINIL INTERNATIONAL, INC.	6,562,684	0.41	2,690,700	2,690,700

18. 매입채무 및 기타지급채무 :

매입채무 및 기타지급채무의 세부내역(단위: 천원)

구 분	2021. 12. 31		2020. 12. 31	
	유 동	비 유 동	유 동	비 유 동
매 입 채 무	132,507,536	-	70,757,728	-
미 지 급 금(*)	32,357,729	-	89,588,136	-
미 지 급 비 용	2,346,232	-	2,307,105	-
미지급배당금	79,187	-	72,283	-
임 대 보 증 금	53,800	776,000	58,000	262,000
계	167,344,484	776,000	162,783,252	262,000

(\*) 전기 중 연결회사는 거래처에서 구매한 철스크랩과 관련하여 공정거래위원회로부터 담합조사를 받았으며, 이에 대한 과징금으로 49,616,000천원을 미지급금으로 반영하였습니다.

19. 차입금 :

차입금 장부금액의 내역(단위: 천원)

구 분	차 입 처	최장 만기일	연이자율(%)	2021.12.31	2020.12.31
			2021.12.31		
단기차입금	기업자금회전대출	하나은행	-	-	1,700,000
	기업자금회전대출(*)	대구은행	2022.10.14	2.20~2.55	1,700,000
	USANCE	하나은행	-	-	1,312,279
	USANCE	하나은행	-	-	96,429
	USANCE	신한은행	-	-	569,240
	운영자금대출	주식회사 다봄	2022.03.31	3.58~4.6	2,400,000
	운영자금대출	은성인더스트리	2022.02.24	3.14	2,000,000
	임원단기차입금	-	-	-	2,971,935
소 계				9,071,935	8,994,883

구 분		차 입 처	최장 만기일	연이자율(%)	2021.12.31	2020.12.31
				2021.12.31		
장기차입금	운영자금대출	은성인더스트리	2023.02.09	2.79	4,000,000	4,000,000
유 동 성 장 기 부 채					(2,000,000)	-
소 계					2,000,000	4,000,000
합 계					11,071,935	12,994,883

(\*) 상기 차입금과 관련하여 단기금융상품 1,700,000천원을 대구은행에 담보로 제공하고 있으며, 특수관계자의 부동산 1,400,000천원을 주식회사 다봄에 담보로 제공하고 있습니다(주석 11참조).

## 20. 기타부채 :

### 가. 기타부채의 세부내역(단위: 천원)

구 분	2021. 12. 31		2020. 12. 31	
	유 동	비 유 동	유 동	비 유 동
선 수 금	2,082,419	-	1,460,825	-
예 수 금	2,606,533	-	1,891,880	-
부가세예수금	7,683,857	-	6,730,126	-
장기종업원급여	-	3,275,313	-	3,376,784
계	12,372,809	3,275,313	10,082,831	3,376,784

나. 연결회사가 정부로부터 무상할당받은 배출량은 819,900톤(전기: 783,869톤)이며, 당기말 현재 온실가스 배출결과 발생하는 배출부채는 없습니다.

(1) 당기말 현재 이행연도별 무상할당 배출권은 다음과 같습니다(단위: tCO<sub>2</sub>).

구 분	2021년	2022년	2023년	2024년	2025년	합 계
무상할당배출권	819,900	819,900	819,900	812,220	812,220	4,084,140
할 당 취 소	-	-	-	-	-	-
합 계	819,900	819,900	819,900	812,220	812,220	4,084,140

(2) 당기 중 온실가스배출권의 변동내역은 다음과 같습니다(단위: tCO<sub>2</sub>, 천원).

구분	2020년분		2021년분		2022년분		2023년분		2024년분		2025년분		합 계	
	수량	금액	수량	금액	수량	금액	수량	금액	수량	금액	수량	금액	수량	금액
기초	126,400	-	88,401	-	-	-	-	-	-	-	-	-	214,801	-
무상할당	783,868	-	819,900	-	819,900	-	819,900	-	812,220	-	812,220	-	4,868,008	-
매입	-	-	-	-	-	-	-	-	-	-	-	-	-	-
매각	(170,000)	-	-	-	-	-	-	-	-	-	-	-	(170,000)	-
정부제출	(651,867)	-	-	-	-	-	-	-	-	-	-	-	(651,867)	-
이월	(88,401)	-	-	-	-	-	-	-	-	-	-	-	(88,401)	-
기말	-	-	908,301	-	819,900	-	819,900	-	812,220	-	812,220	-	4,172,541	-

21. 퇴직급여 :

가. 확정급여제도

(1) 순확정급여부채의 산정내역(단위: 천원)

구 분	2021. 12. 31	2020. 12. 31
기금이 적립된 확정급여채무의 현재가치	110,805,008	91,062,426
사외적립자산의 공정가치(*)	(99,152,624)	(83,573,580)
재무상태표상 순확정급여부채	11,652,384	7,488,846

(\*) 사외적립자산의 공정가치는 기존의 국민연금전환금 131,183천원(전기말: 142,322천원)이 포함된 금액입니다.

(2) 확정급여채무의 변동내역(단위: 천원)

구 분	2021년	2020년
기초	91,062,426	95,218,403
당기근무원가	7,359,587	7,791,820
이자비용	2,051,083	2,225,819
정산 손실(이익)	-	(1,244,563)
재측정요소:		
- 인구통계적가정의 변동으로 인한 보험수리적손익	963,126	-

구 분	2021년	2020년
- 재무적가정의 변동으로 인한 보험수리적손익	787,027	(873,254)
- 경험적조정으로 인한 보험수리적손익	15,061,011	6,565,881
제도에서의 지급액:		
- 급여의 지급	(6,479,252)	(6,219,920)
- 정산	-	(12,401,760)
보고기간말 금액	110,805,008	91,062,426

(3) 사외적립자산의 변동내역(단위: 천원)

구 분	2021년	2020년
기초금액	83,573,580	85,054,850
이자수익	2,113,337	2,004,421
재측정요소:		
- 사외적립자산의 수익 (이자수익에 포함된 금액 제외)	(604,276)	(332,817)
기여금:		
- 사용자	20,300,000	15,500,000
제도에서의 지급:		
- 급여의 지급	(6,134,926)	(6,093,339)
- 정산	-	(12,428,046)
운용수수료	(95,091)	(131,489)
보고기간말 금액	99,152,624	83,573,580

(4) 사외적립자산의 구성내역(단위: 천원)

구 분	2021. 12. 31		2020. 12. 31	
	금 액	구성비(%)	금 액	구성비(%)
현금 및 현금성자산(*)	99,021,441	99.87	83,431,258	99.83

구 분	2021. 12. 31		2020. 12. 31	
	금 액	구성비(%)	금 액	구성비(%)
기 타	131,183	0.13	142,322	0.17
계	99,152,624	100.00	83,573,580	100.00

(\*)원리금보장상품 포함

(5) 주요 보험수리적 가정

구 분	2021년	2020년
할 인 율	3.05%	2.31%
임 금 상 승 률	4.69%	3.67%

(6) 주요 가정의 변동에 따른 당기 확정급여채무의 민감도 분석(단위: 천원)

구 분	확정급여채무에 대한 영향	
	1% 증가	1% 감소
할 인 율	(7,642,369)	8,813,529
임 금 상 승 률	8,683,934	(7,681,469)

상기의 민감도 분석은 다른 가정은 일정하다는 가정하에 산정되었으나, 실무적으로는 여러 가정이 서로 관련되어 변동됩니다. 주요 보험수리적가정의 변동에 대한 확정급여채무의 민감도는 재무상태표에 인식된 확정급여채무 산정시 사용한 예측단위접근법과 동일한 방법을 사용하여 산정되었습니다.

민감도분석에 사용된 방법 및 가정은 전기와 동일합니다.

연결회사는 기금의 적립수준은 매년 검토하고, 기금에 결손이 발생하는 경우 이를 보전하는 정책을 보유하고 있습니다.

2022년 12월 31일로 종료하는 회계연도의 예상기여금은 8,323백만원입니다.



당기말 현재 할인되지 않은 연금 급여지급액의 만기분석은 아래와 같습니다(단위: 천 원).

구 분	1년미만	1년~3년미만	3~5년미만	5~10년미만	10년초과
급여지급액	13,775,333	29,010,179	23,684,290	58,711,454	150,041,803

회사 및 주요 종속기업의 확정급여채무 가중평균만기는 5~8년입니다.

#### 나. 확정기여제도

당기 중 확정기여제도와 관련하여 비용으로 인식한 금액은 105,861천원(전기: 137,166천원)입니다.

### 22. 법인세비용 및 이연법인세 :

#### 가. 법인세비용의 세부내역(단위: 천원)

구 분	2021년	2020년
당기법인세		
법인세부담액	52,594,147	24,436,018
전기법인세의 조정사항	2,712,678	37,103
총당기법인세	55,306,825	24,473,121
이연법인세		
일시적차이의 증감	1,082,067	2,045,543
총이연법인세	1,082,067	2,045,543
자본에 직접 반영된 법인세비용	3,117,375	2,180,459
법인세비용	59,506,267	28,699,123
계속사업법인세비용	59,506,267	28,627,880
중단사업법인세비용(수익)	-	71,243

나. 법인세비용차감전순이익과 법인세비용간의 관계(단위: 천원)

구 분	2021년	2020년
법인세비용차감전순이익	237,889,170	66,013,565
적용세율에 대한 법인세	57,569,179	15,975,283
법인세효과 :		
세무상 과세되지 않는 수익	(35,583)	(47,486)
세무상 차감되지 않는 비용	193,380	12,035,050
세액공제 및 감면	(2,407,998)	(346,212)
전기법인세의 조정사항	2,712,678	37,103
기타	1,474,611	1,045,385
법인세비용	59,506,267	28,699,123
계속사업법인세비용	59,506,267	28,627,880
중단사업법인세비용(수익)	-	71,243
유효세율(법인세비용 ÷ 법인세비용차감전순이익)	25.01%	43.47%

다. 기타포괄손익의 각 구성항목과 관련된 법인세효과(단위: 천원)

구 분	2021년			2020년		
	반영 전	법인세효과	반영 후	반영 전	법인세효과	반영 후
기타포괄손익-공정가치측정 금융자산	4,133,364	(957,389)	3,175,975	(3,323,754)	788,538	(2,535,217)
지분법자본변동	269,359	-	269,359	(175,513)	-	(175,513)
순확정급여부채의 재측정요소	(17,415,439)	4,074,764	(13,340,675)	(6,025,444)	1,391,921	(4,633,523)
계	(13,012,716)	3,117,375	(9,895,341)	(9,524,711)	2,180,459	(7,344,253)

라. 이연법인세자산과 부채의 회수 및 결제시기(단위: 천원)

구 분	2021. 12. 31	2020. 12. 31
이연법인세자산 :		
12개월 후에 회수될 이연법인세자산	24,969,083	20,561,284
12개월 이내에 회수될 이연법인세자산	1,124,778	2,306,165
소 계	26,093,861	22,867,449

구 분	2021. 12. 31	2020. 12. 31
이연법인세부채 :		
12개월 후에 결제될 이연법인세부채	(44,304,997)	(40,200,962)
12개월 이내에 결제될 이연법인세부채	(571,032)	(366,588)
소 계	(44,876,029)	(40,567,550)
이연법인세자산(부채)순액	(18,782,168)	(17,700,101)

마. 동일과세당국과 관련된 금액을 상계하기 이전의 이연법인세자산(부채) 변동내역(단위: 천원)

(1) 당기

구 분	2021. 1. 1	손익계산서	기타포괄손익	2021. 12. 31
일시적차이변동효과				
사외적립자산	(18,112,862)	(5,433,074)	1,532,157	(22,013,779)
미수수익	(348,465)	(168,577)	-	(517,042)
유형자산	(1,135,477)	(98,341)	-	(1,233,818)
토지재평가	(20,504,365)	475	-	(20,503,890)
기타포괄손익-공정가치금융자산평가손익	655,562	-	(957,389)	(301,827)
당기손익인식금융자산평가이익	(22,896)	(35,881)	-	(58,777)
상각후원가측정금융자산	(445,711)	205,866	-	(239,845)
확정급여채무	17,839,258	1,806,491	2,542,607	22,188,356
업무용승용차	29,724	(2,437)	-	27,287
재고자산평가손실	1,522,722	(1,179,327)	-	343,395
토지	474,179	-	-	474,179
감가상각비	610,296	561,326	-	1,171,622
종업원급여	570,756	(16,417)	-	554,339
정부보조금	24,163	23,734	-	47,897
이월결손금	-	169,562	-	169,562
기타	1,143,015	(32,842)	-	1,110,173
이연법인세 자산(부채)	(17,700,101)	(4,199,442)	3,117,375	(18,782,168)

(2) 전기

구 분	2020. 1. 1	손익계산서	기타포괄손익	2020. 12. 31
일시적차이변동효과				
사외적립자산	(19,595,126)	755,406	726,858	(18,112,862)
미수수익	(359,702)	11,237	-	(348,465)
유형자산	(674,848)	(460,629)	-	(1,135,477)
토지재평가	(20,504,365)	-	-	(20,504,365)
기타포괄손익-공정가치금융자산평가손익	(132,976)	-	788,538	655,562
당기손익인식금융자산평가이익	(62,508)	39,612	-	(22,896)
상각후원가측정금융자산	(127,505)	(318,206)	-	(445,711)
확정급여채무	19,958,668	(2,784,473)	665,063	17,839,258
업무용승용차	53,299	(23,575)	-	29,724
재고자산평가손실	2,869,605	(1,346,883)	-	1,522,722
토지	474,179	-	-	474,179
감가상각비	483,178	127,118	-	610,296
종업원급여	670,295	(99,539)	-	570,756
정부보조금	2,344	21,819	-	24,163
기타	1,290,904	(147,889)	-	1,143,015
이연법인세 자산(부채)	(15,654,558)	(4,226,002)	2,180,459	(17,700,101)

바. 이연법인세자산(부채)로 인식하지 아니한 차감(가산)할 일시적차이의 내역(단위: 천원).

구 분	2021. 12. 31	2020. 12. 31	사 유
종속기업 투자지분	(229,238,017)	(307,853,298)	처분가능성 없음
미사용결손금(*)	29,008,151	23,274,628	미래과세소득의 불확실
재고자산평가손실 등	1,350,944	1,343,293	미래과세소득의 불확실

(\*) 미사용결손금의 만료시기(단위: 천원)

구 분	2021. 12. 31
1년 초과 ~ 2년 이내	3,343,084
2년 초과 ~ 3년 이내	4,231,820
3년 초과	21,433,247
합 계	29,008,151

23. 자본금 :

가. 보통주 자본금 관련 내역

구 분	당 기 말	전 기 말
발행할 주식의 총수	150,000,000주	150,000,000주
1주당 액면금액	1,000원	1,000원
발행한 주식의 수	18,476,380주	18,476,380주
자 본 금	18,476,380,000원	18,476,380,000원

나. 당기말 현재 회사의 발행주식 중 상법에 의하여 의결권이 제한된 주식수는 4,621,815주(전기 : 3,476,882주)이며, 상법에 의해 발행주식 총수의 100분의 3을 초과하는 주식을 가진 주주는 그 초과하는 주식에 관하여 감사의 선임에 있어서는 의결권을 행사하지 못합니다.

24. 기타포괄손익누계액 및 기타자본항목 :

가. 기타포괄손익누계액의 증감(단위: 천원)

구 분	당 기 초	증 감	손익으로의 재분류	당 기 말
기타포괄손익-공정가치 금융자산 평가손익	(3,315,513)	1,657,511	-	(1,658,002)
지분법자본변동	(145,244)	17,655	-	(127,589)
계	(3,460,757)	1,675,166	-	(1,785,591)

구 분	전 기 초	증 감	손익으로의 재분류	전 기 말
기타포괄손익-공정가치 금융자산 평가손익	(2,058,765)	(1,256,748)	-	(3,315,513)

구 분	전 기 초	증 감	손익으로의 재분류	전 기 말
지분법자본변동	(73,589)	(71,655)	-	(145,244)
계	(2,132,354)	(1,328,403)	-	(3,460,757)

나. 기타자본항목의 구성내역(단위: 천원)

구 분	2021. 12. 31	2020. 12. 31
자기주식(*)	(24,840,965)	(7,118,753)
기 타	198,586,544	178,280,413
계	173,745,579	171,161,660

(\*) 보고기간말 현재 회사는 4,621,815주(전기: 3,478,271주)의 자기주식을 보유하고 있습니다.

25. 이익잉여금(단위: 천원):

구 분	2021. 12. 31	2020. 12. 31
법정적립금(*)	12,610,846	12,610,846
임 의 적 립 금	58,098,425	57,898,425
미처분이익잉여금	627,008,242	526,304,252
계	697,717,513	596,813,523

(\*) 회사는 대한민국에서 제정되어 시행 중인 상법의 규정에 따라, 자본금의 50%에 달할 때까지 매 결산기마다 현금에 의한 이익배당금의 10% 이상을 이익준비금으로 적립하고 있습니다. 동 이익준비금은 현금으로 배당할 수 없으나 자본전입 또는 결손보전이 가능하며, 자본준비금과 이익준비금의 총액이 자본금의 1.5배를 초과하는 경우 주주총회의 결의에 따라 그 초과한 금액 범위에서 자본준비금과 이익준비금을 감액할 수 있습니다.

26. 고객과의 계약에서 생기는 수익 :

당기와 전기에 연결회사의 수익의 유형과 수익인식 시기에 따라 구분한 매출의 구성 내역은 다음과 같습니다(단위: 천원).

구 분	2 0 2 1 년		
	철강제조	기타부문	합 계
제 품 매 출	1,552,709,174	292,825	1,553,001,999
상 품 매 출	1,799,307	3,254,796	5,054,103
반 제 품 매 출	19,816,829	-	19,816,829
부 산 물 매 출	782,635	-	782,635
원재료등매출	2,193,773	-	2,193,773
합 계	1,577,301,718	3,547,621	1,580,849,339
[수익인식시기]			
한 시점에 인식	1,577,301,718	3,547,621	1,580,849,339
기간에 걸쳐 인식	-	-	-

구 분	2 0 2 0 년		
	철강제조	기타부문	합 계
제 품 매 출	1,018,350,353	233,621	1,018,583,974
상 품 매 출	5,826,934	4,592,983	10,419,917
반 제 품 매 출	33,266,368	-	33,266,368
부 산 물 매 출	315,948	-	315,948
원재료등매출	1,945,106	-	1,945,106
용 역 수 익	12,029	-	12,029
수 수 료 수 익	-	26,105	26,105
합 계	1,059,716,738	4,852,709	1,064,569,447
[수익인식시기]			
한 시점에 인식	1,059,716,738	4,852,709	1,064,569,447
기간에 걸쳐 인식	-	-	-

27. 비용의 성격별 분류(단위: 천원) :

구 분	2 0 2 1 년	2 0 2 0 년
재고자산의 변동	(63,505,395)	11,725,706
원재료 및 상품 등 매입액	1,092,765,821	647,143,734
종업원급여(*)	88,208,585	104,606,155
감 가 상 각 비	22,952,559	22,536,178
소 모 품 비	20,867,483	19,582,277
외 주 용 역 비	19,092,824	19,916,299
전 력 비	112,940,825	100,473,745
연 료 비	23,426,961	21,337,329
운 반 비	26,264,592	23,251,954
기 타	37,093,617	11,314,076
매출원가 및 판매비와관리비의 합계	1,380,107,872	981,887,453

(\*) 전기 중 명예퇴직자에 대한 명예퇴직금 17,974,436천원이 포함되어 있습니다.

28. 판매비와관리비(단위: 천원) :

구 분	2 0 2 1 년	2 0 2 0 년
급 여	19,342,696	20,183,239
퇴 직 급 여	1,829,329	19,372,809
복 리 후 생 비	931,473	2,064,391
세 금 과 공 과	2,648,760	2,402,235
감 가 상 각 비	4,320,967	3,105,211
무형자산상각비	45,593	94,287
대 손 상 각 비	(360)	(95,664)
지 급 수 수 료	6,548,258	4,251,107
운 반 비	26,085,977	23,069,674



구 분	2 0 2 1 년	2 0 2 0 년
기 타	3,559,561	5,025,180
계	65,312,254	79,472,469

29. 기타수익 및 기타비용(단위: 천원):

구 분	2 0 2 1 년	2 0 2 0 년
기타수익 :		
임대료	1,043,105	720,444
외환차익	401,706	825,102
외화환산이익	6,106	16,016
유형자산처분이익	6,724,111	1,357,621
관계기업투자처분이익	380,670	-
잡이익	17,438,825	15,473,873
계	25,994,523	18,393,056

구 분	2 0 2 1 년	2 0 2 0 년
기타비용 :		
기부금	114,450	362,685
유형자산처분손실	191,620	46,899
유형자산폐기손실	9	12,618
외환차손	404,606	703,603
외화환산손실	39,143	78,311
제보상비	28,666	76,665
지급수수료	36,740	43,380
잡손실(*)	37,210	49,660,536
매출채권처분손실	-	3,331
계	852,444	50,988,028

(\*) 전기 연결회사는 거래처에서 구매한 철스크랩과 관련하여 공정거래위원회로부터

담합조사를 받았으며, 이에 대한 과징금으로 49,616,000천원을 반영하였습니다.

30. 금융수익 및 금융비용(단위: 천원):

구 분	2021년	2020년
금융수익 :		
이자수익	10,892,012	12,578,916
배당금수익	542,623	575,226
외환차익	511,184	814,583
외화환산이익	8	91,934
통화선도거래이익	-	128,848
당기손익공정가치금융자산처분이익	-	2,492
당기손익공정가치금융자산평가이익	3,367,554	3,944,906
계	15,313,381	18,136,905
금융비용 :		
이자비용	316,231	465,007
외환차손	7,589	38,792
외화환산손실	516	670,459
통화선도거래손실	-	123,982
당기손익공정가치금융자산처분손실	-	1,063,147
당기손익공정가치금융자산평가손실	3,769,999	2,383
계	4,094,335	2,363,770

31. 주당손익 :

가. 주당손익의 산정내역

구 분	2021년	2020년
지배기업의 소유주에 귀속될 계속영업 당기순이익	113,726,763,359원	35,324,921,419원

구 분	2021년	2020년
지배기업의 소유주에 귀속될 중단영업 당기순이익	0원	(799,595,741)원
합 계	113,726,763,359원	34,525,325,678원
가중평균유통보통주식수	14,029,093원	15,277,280주
계속영업 기본주당이익(*)	8,106원	2,312원
중단영업 기본주당이익(손실)	0원	(52)원

(\*) 연결회사는 보고기간말 현재 희석성 잠재적보통주가 발행되지 아니하였으므로 기본주당이익과 희석주당이익은 동일한 금액입니다.

나. 가중평균유통보통주식수 등의 산정내역(단위: 주)

구 분	2021년	2020년
기 초	18,476,380	18,476,380
자기주식 수	(4,621,815)	(3,478,271)
가중평균유통보통주식수	14,029,093	15,277,280

32. 현금흐름표 :

가. 영업으로부터 창출된 현금흐름의 산정내역(단위: 천원)

과 목	2021년	2020년
당기순이익	178,382,903	36,484,194
계속영업이익	178,382,903	37,385,686
중단영업이익(손실)	-	(901,492)
조정 :		
법인세비용	59,506,267	28,699,122
퇴직급여	7,297,334	6,768,654
복리후생비	244,051	372,746
감가상각비	22,952,558	22,652,661
대손상각비	(360)	(66,189)
무형자산상각비	45,593	94,287
외화환산손실	39,658	748,769

과 목	2021년	2020년
잡손실	-	49,616,000
유형자산처분손실	191,620	46,939
유형자산폐기손실	9	12,618
탄소배출원가	-	(693,498)
매출채권처분손실	-	3,331
사용권자산감가상각비	251,898	293,366
이자비용	316,231	465,007
세금과공과	-	(2,295)
외화환산이익	(6,114)	(107,950)
매각예정비유동자산처분이익	-	(738,519)
유형자산처분이익	(6,724,111)	(1,357,621)
이자수익	(10,891,749)	(12,578,403)
배당금수익	(542,623)	(575,226)
관계기업투자처분이익	(380,670)	-
관계기업지분법손익	(786,577)	(153,408)
당기손익인식금융자산평가손익	1,279,293	(2,112,229)
당기손익인식금융자산처분손익	-	1,060,654
잡이익	(2,013,665)	(778,448)
순운전자본의 변동 :		
매출채권	(36,040,883)	25,018,577
기타수취채권	(87,654)	6,483,818
재고자산	(47,830,484)	28,115,101
기타유동자산	(8,991)	120,573
장기성매출채권	-	(38,554)
매입채무	61,279,847	(24,476,569)
미지급금	(57,300,106)	6,356,106
미지급비용	8,728	(500,728)
임대보증금	(6,200)	191,400

과 목	2021년	2020년
영업보증금	-	(5,000)
미지급배당금	-	741
기타유동부채	2,289,978	(1,995,467)
종업원급여부채	(345,522)	(483,838)
퇴직금의 지급	(6,479,252)	(18,621,679)
사외적립금	(14,069,842)	3,153,035
기타지급채무	516,000	(116,440)
매각예정처분집단 증감	-	765,553
영업으로부터 창출된 현금	151,087,165	152,121,191

나. 현금의 유출입이 없는 중요한 거래내역(단위: 천원)

과 목	2021년	2020년
재고자산의 유형자산 대체	9,718	501
유형자산의 재고자산 대체	290,935	156,055
건설중인자산의 본계정대체	3,338,378	2,855,714
유형자산의 미지급금의 증가	545,666	475,967
장기차입금의 유동성 대체	2,000,000	-

다. 재무활동에서 생기는 부채의 조정내용(단위: 천원)

구 분	단기차입금	장기차입금	리스부채
전기초	17,972,189	7,000,000	453,484
취득-리스	-	-	74,181
현금흐름	(8,977,306)	(3,000,000)	(293,366)
전기말	8,994,883	4,000,000	234,299
취득-리스	-	-	290,869
현금흐름	(1,922,948)	-	(251,898)
기타	2,000,000	(2,000,000)	(716)
당기말	9,071,935	2,000,000	272,554

33. 우발채무와 약정사항 :

가. 연결회사의 주요 금융약정사항(원화단위: 천원)

구 분	거 래 처	2021. 12. 31	
당 좌 차 월	하나은행 등	KRW	1,500,000
일 반 대 출(*)		KRW	6,700,000
외상매출채권담보대출		KRW	144,300,000
파생상품거래		KRW	3,500,000
수 입 신 용 장		USD	10,000,000
수 입 금 융		USD	52,200,000
선 물 환		KRW	1,000,000

(\*) 상기 차입금과 관련하여 단기금융상품 1,700,000천원을 대구은행에 담보로 제공하고 있습니다(주석 19참조).

나. 연결회사가 거래이행보증 등과 관련하여 타인으로부터 제공받은 지급보증의 내역(단위: 천원)

구 분	거 래 은 행	2021. 12. 31	2020. 12. 31
서울보증보험(주)	계약이행보증	9,131,630	8,941,863
서울보증보험(주)	공탁금지급보증	195,500	195,500
계		9,327,130	9,137,363

다. 연결회사가 타인에게 제공한 담보 또는 지급보증은 없습니다.

라. 연결회사는 당기말 현재 정상적인 영업과정에서 발생한 소송, 규제기관의 조사 등이 진행되고 있습니다. 이에 따른 자원의 유출금액 및 시기는 불확실하며 회사의 경영진은 이러한 소송 등의 결과가 회사의 재무상태에 중요한 영향을 미치지 않을 것으로 판단하고 있습니다.

마. 자산취득 및 자본적지출 약정(단위: 천원)

구 분	당 기 말	전 기 말
유 형 자 산	9,220,665	8,103,266

34. 특수관계자 거래 :

가. 특수관계자 현황

구 분	2021. 12. 31	2020. 12. 31
관 계 기 업	-	JINIL INTERNATIONAL, INC.
기타 특수관계자	(주)영흥	(주)영흥
	(주)라보상사	(주)라보상사
	(주)대유코아	(주)대유코아
	(주)라보JAPAN	(주)라보JAPAN
	-	영흥태창강사승유한공사
	YOUNG WIRE VINA	YOUNG WIRE VINA
	(주)대 흥	(주)대 흥
	(주)평 안	(주)평 안
	KSS홀딩스(주)	KSS홀딩스(주)
	YOUNG WIRE USA	YOUNG WIRE USA
	YOUNG WIRE JAPAN	YOUNG WIRE JAPAN
	YOUNG WIRE VT	YOUNG WIRE VT
	한영특수강(주) (구. 한영선재(주))	한영선재(주)
	(주)대호특수강	-
	마산항5부두(주)	마산항5부두(주)
	주식회사 다봄	주식회사 다봄

나. 특수관계자와의 중요한 영업상의 거래내역(단위: 천원)

(1) 당기

구 분	회 사 명	매 출 등(*)	매 입 등(*)	이자비용	배당금지금
기 타	(주)영 흥	101,751	14,357,214	-	41,414
	(주)대유코아	6,215,134	5,803,942	-	-
	(주)라보JAPAN	-	7,213,749	-	-
	주식회사 다봄	707,072	-	99,801	-
계	7,023,957	27,374,905	99,801	41,414	

(\* ) 매출 등 및 매입 등에는 기타수익 및 기타비용이 포함되어 있습니다.

(2) 전기

구 분	회 사 명	매 출 등(*)	매 입 등(*)	이자비용	배당금지금
관계기업	JINIL INTERNATIONAL, INC.	-	12,850,087	-	-
기 타	(주)영 흥	6,481,265	14,468,018	-	41,414
	한국특수형강(주)(*1)	143,400	-	-	-
	(주)대유코아	5,800,754	5,477,954	-	-
	(주)라보JAPAN	1,295,886	4,374,879	-	-
	YOUNG WIRE VINA	114,957	25,014	-	-
	(주)평 안	-	1,632,176	-	-
	주식회사 다봄	666,338	-	55,875	-
계	14,502,600	38,828,128	55,875	41,414	

(\* ) 매출 등 및 매입 등에는 기타수익 및 기타비용이 포함되어 있습니다.

(\*1) 특수관계가 소멸되기 전까지의 거래내역을 기재하였습니다.

다. 특수관계자에 대한 채권채무의 내역(단위: 천원)

(1) 당기말

구 분	회 사 명	채 권		채 무	
		매출채권	기타채권	매입채무	기타채무
기 타	(주)영 흥	-	-	-	2,020,066
	(주)대유코아	2,169,920	-	649,707	1,233
	주식회사 다봄	113,780	-	-	2,400,000



구 분	회 사 명	채 권		채 무	
		매출채권	기타채권	매입채무	기타채무
	주요 경영진	-	-	-	2,971,935
	계	2,283,700	-	649,707	7,393,234

(2) 전기말

구 분	회 사 명	채 권		채 무	
		매출채권	기타채권	매입채무	기타채무
관계기업	JINIL INTERNATIONAL, INC.	-	-	858,687	-
기 타	(주)영 흥	-	-	-	1,581,219
	(주)대유코아	2,737,258	-	523,963	1,606
	주식회사 다봄	140,015	-	-	2,401,233
	주요 경영진	-	-	-	2,916,935
	계	2,877,273	-	1,382,650	6,900,993

라. 특수관계자와의 자금 거래(단위: 천원)

구 분	회 사 명	당 기		전 기	
		차 입	상 환	차 입	상 환
기 타	주식회사 다봄	-	-	1,000,000	-
주요 경영진	-	205,000	150,000	550,000	921,000

마. 주요 경영진에 대한 보상금액

연결회사는 등기이사 및 연결회사 기업활동의 계획, 운영 및 통제에 대한 중요한 권한과 책임을 가진 임원을 주요 경영진에 포함하고 있으며, 주요 경영진에 대한 보상금액은 다음과 같습니다(단위: 천원).

구 분	2 0 2 1 년	2 0 2 0 년
단기종업원급여	6,416,285	5,452,455
퇴 직 급 여	1,032,892	1,307,151
계	7,449,177	6,759,606

35. 비지배지분에 대한 정보 :

가. 누적비지배지분의 변동

연결회사에 포함된 비지배지분이 중요한 종속기업의 당기순익 및 자본 중 비지배지분에 배분된 당기순익 및 누적비지배지분은 다음과 같습니다(단위: 천원)

(1) 당기

구 분	비지배지분율(%)	당기초 누적 비지배지분	비지배지분에 배분된 당기순익	비지배지분에 배분된 배당금	기 타	당기말 누적 비지배지분
한국철강(주)	59.19	406,746,429	51,564,562	(5,296,762)	(80,429,059)	372,585,170
환영철강공업(주)	16.50	87,289,970	13,756,539	(1,706,958)	(668,562)	98,670,989
대흥산업(주)	11.30	116,189	(381)	-	-	115,808
(주)서 룡	23.23	(2,699,480)	(664,580)	-	-	(3,364,060)
JINIL INTERNATIONAL, INC.	45.00	-	-	-	4,181,952	4,181,952
계		491,453,108	64,656,140	(7,003,720)	(76,915,669)	472,189,859

(2) 전기

구 분	비지배지분율(%)	전기초 누적 비지배지분	비지배지분에 배분된 당기순익	비지배지분에 배분된 배당금	기 타	전기말 누적 비지배지분
한국철강(주)	59.19	428,973,461	(5,006,792)	(5,448,041)	(11,772,199)	406,746,429
환영철강공업(주)	16.50	81,553,704	7,766,787	(1,706,958)	(323,563)	87,289,970
대흥산업(주)	11.30	1,534,004	(103,622)	-	(1,314,193)	116,189
(주)서 룡	23.23	(2,001,975)	(697,505)	-	-	(2,699,480)
계		510,059,194	1,958,868	(7,154,999)	(13,409,955)	491,453,108

나. 종속기업의 요약재무정보

비지배지분이 연결회사에 중요한 종속기업의 내부거래 제거전 요약 재무정보는 다음과 같습니다.

(1) 요약 재무상태표(단위: 천원)

1) 2021년 12월 31일

구 분	한국철강(주)	환영철강공업(주)	대흥산업(주)	(주)서 룡	JINIL INTERNATIONAL, INC.
유 동 자 산	612,203,147	544,947,597	3,093,291	2,174,319	9,771,271

구 분	한국철강(주)	환영철강공업(주)	대흥산업(주)	(주)서 룡	JINL INTERNATIONAL, INC.
비 유 동 자 산	296,504,351	119,126,663	11,025,901	705,570	3,786
유 동 부 채	166,234,467	54,702,617	5,899	9,766,990	481,831
비 유 동 부 채	20,284,540	11,212,571	2,070,320	2,484,488	-
자 본	722,188,491	598,159,072	12,042,973	(9,371,589)	9,293,226

2) 2020년 12월 31일

구 분	한국철강(주)	환영철강공업(주)	대흥산업(주)	(주)서 룡
유 동 자 산	576,286,145	453,530,763	3,025,465	3,994,208
비 유 동 자 산	292,489,312	118,647,813	11,127,798	712,585
유 동 부 채	154,935,462	33,848,281	2,095	7,662,563
비 유 동 부 채	17,009,325	9,164,758	2,068,546	4,564,434
자 본	696,830,671	529,165,537	12,082,622	(7,520,204)

(2) 요약 포괄손익계산서(단위: 천원)

구 분	당 기				
	한 국 철 강(주)	환영철강공업(주)	대 흥 산 업(주)	(주)서 룡	JINL INTERNATIONAL, INC.(*)
매 출	886,650,133	703,879,940	-	3,547,621	-
당기순손익	97,251,555	83,394,309	(39,649)	(1,851,385)	-
기타포괄손익	(5,399,167)	(4,052,928)	-	-	-
총포괄손익	91,852,388	79,341,381	(39,649)	(1,851,385)	-

(\*) 당기 12월 중 취득하여, 12월 31일자로 간주취득 처리하였습니다.

구 분	전 기			
	한 국 철 강(주)	환영철강공업(주)	대 흥 산 업(주)	(주)서 룡
매 출	633,382,164	466,689,485	-	4,852,709
당기순손익	(8,461,145)	47,083,488	(992,940)	(1,943,106)
기타포괄손익	(4,614,589)	(1,961,490)	-	-
총포괄손익	(13,075,734)	45,121,997	(992,940)	(1,943,106)

(3) 요약 현금흐름표(단위: 천원)

구 분	당 기				
	한국철강(주)	환영철강공업(주)	대흥산업(주)	(주)서 룡	JINL INTERNATIONAL, INC.
영업활동으로 인한 현금흐름	52,059,222	82,942,932	60,990	(59,285)	-
투자활동으로 인한 현금흐름	(44,424,610)	(67,494,398)	(100,000)	(79,250)	456,331
재무활동으로 인한 현금흐름	(68,522,368)	(10,367,024)	-	(76,880)	-
외화표시 현금의 환율변동효과	(516)	7	-	-	-
현금및현금성자산의 증가(감소)	(60,888,272)	5,081,517	(39,010)	(215,415)	456,331
기초 현금및현금성자산	68,349,445	35,318,200	103,504	232,367	-
기말 현금및현금성자산	7,461,173	40,399,717	64,494	16,952	456,331

구 분	전 기			
	한국철강(주)	환영철강공업(주)	대흥산업(주)	(주)서릉
영업활동으로 인한 현금흐름	93,181,037	52,547,946	(532,410)	(2,181,777)
투자활동으로 인한 현금흐름	(102,871,612)	(14,860,309)	583,640	(152,755)
재무활동으로 인한 현금흐름	(24,597,586)	(15,362,620)	(496,027)	2,471,200
외화표시 현금의 환율변동효과	(26,666)	(643,550)	-	(243)
현금및현금성자산의 증가(감소)	(34,314,827)	21,681,467	(444,797)	136,425
기초 현금및현금성자산	102,664,272	13,636,733	548,301	95,942
기말 현금및현금성자산	68,349,445	35,318,200	103,504	232,367

### 36. 중단영업 :

2020년 4월 29일에 연결회사의 종속기업인 대흥산업(주)는 와이어로프 사업부문을 매각하였으며, 이를 전기 포괄손익계산서에 중단영업으로 분류하였습니다.

가. 포괄손익계산서에 포함된 중단영업손익은 다음과 같습니다(단위: 천원).

구 분	전 기
매출액	6,174,805
매출원가	7,247,855
매출총손익	(1,073,050)
판매비와 관리비	386,411
영업손익	(1,459,461)
기타수익	125,147
기타비용	234,601
금융수익	147
법인세비용차감전손익	(1,568,768)
법인세비용	-
중단영업이익(손실)	(1,568,768)
중단영업자산처분 세전손익	738,519
중단영업자산처분관련 법인세비용	71,243
중단영업자산처분 세후손익	667,276
중단영업손익	(901,492)

나. 중단영업에서 발생한 현금흐름은 다음과 같습니다(단위: 천원).

구 분	전 기
영업활동활동으로 인한 순현금흐름	952,965
투자활동으로 인한 순현금흐름	3,304,131
재무활동으로 인한 순현금흐름	-
중단영업으로 인한 순현금흐름	4,257,096

### 37. 사업결합 :

연결회사는 2021년 11월 9일 이사회 결의를 통하여 JINIL INTERNATIONAL, INC.의 지분 14%를 취득하였습니다. 키스코홀딩스(주)의 연결대상 종속회사인 한국철강(주)가 보유하고 있던 피투자회사 지분 41%와 합산하여 총 55%를 확보하게 되어 피투자회사에 대한 지배력을 획득하게 되었습니다. 취득일은 2021년 12월 21일이며, 해당 사업결합을 위한 이전대가는 5,395,928천원입니다.

#### 가. 사업결합 회계처리

연결회사의 사업결합은 취득법으로 회계처리 됩니다. 이전대가는 취득일의 공정가치로 측정하고, 사업결합으로 취득한 식별가능한 자산·부채 및 우발부채는 취득일의 공정가치로 최초 측정하고 있습니다. 사업결합 전에 취득자가 보유하고 있던 피취득자 지분을 공정가치로 재측정한 결과 발생한 차손익 380,670천원은 관계기업투자처분이익으로 연결포괄손익계산서에 계상하였습니다.

#### 나. 사업결합으로 인한 취득일 현재 자산과 부채의 공정가치(단위: 천원)

구 분	공 정 가 치
자산	
현금 및 현금성자산	456,331
기타금융자산	922

구 분	공 정 가 치
매출채권	7,564,438
기타유동자산	1,749,581
장기성기타수취채권	3,785
자산총계 (가)	9,775,057
부채	
매입채무	436,925
기타지급채무	44,906
부채총계 (나)	481,831
순자산공정가치 (다 = 가-나)	9,293,226
지배지분율 (라)	55%
지배지분순공정가치(다) X (라)	5,111,274
총 이전대가	5,395,928
영업권	284,654

다. 사업결합과 관련된 이전대가의 내역(단위: 천원)

구 분	금 액
현금	1,373,509
기존 보유주식의 공정가치	4,022,419
합 계	5,395,928

라. 사업결합과 관련된 현금흐름의 내역(단위: 천원)

구 분	금 액
이전대가(현금)	(1,373,509)
피취득자가 보유한 현금	456,331
순현금유입(유출)액	(917,178)

38. 보고기간 후 사건 :

가. 연결회사는 자회사에 대한 지배력 강화를 위하여 2022년 2월 21일자 이사회 결의에 의거하여 종속기업인 한국철강(주)의 주식 3,200,000주를 취득하였습니다.

나. 연결회사는 주가 안정 및 주주가치 제고를 위하여 2022년 3월 16일자 이사회 결의에 의거하여 보유중인 자기주식을 소각하기로 결정하였습니다.

## 4. 재무제표

### 재무상태표

제 66 기      2021.12.31 현재  
 제 65 기      2020.12.31 현재  
 제 64 기      2019.12.31 현재

(단위 : 원)

	제 66 기	제 65 기	제 64 기
자산			
Ⅰ. 유동자산	87,418,220,543	99,507,884,995	95,747,749,488
(1) 현금및현금성자산	302,936,211	30,260,491,431	3,585,163,096
(2) 매출채권 및 기타수취채권	993,103,378	106,973,997	167,590,713
(3) 기타금융자산	85,990,134,997	68,875,796,450	91,802,128,469
(4) 당기법인세자산	132,045,957	264,623,117	192,867,210
Ⅱ. 비유동자산	470,693,953,028	468,905,816,619	469,310,575,769
(1) 매출채권 및 기타수취채권	81,330,000	81,330,000	81,270,000
(2) 기타금융자산	2,922,760,000	2,513,260,000	2,973,760,000
(3) 유형자산	3,000	3,000	3,699,602
(4) 무형자산	1,533,000,000	1,533,000,000	1,533,000,000
(5) 투자부동산	1,008,698,168	1,008,698,168	1,008,698,168
(6) 종속기업투자	464,952,671,075	463,579,161,995	463,579,161,995
(7) 이연법인세자산	189,244,975	145,439,467	33,338,383
(8) 기타비유동자산	6,245,810	44,923,989	97,647,621
자산총계	558,112,173,571	568,413,701,614	565,058,325,257
부채			
Ⅰ. 유동부채	563,157,259	351,412,750	301,484,289
(1) 매입채무 및 기타지급채무	471,548,930	236,763,000	171,608,594
(2) 기타금융부채	6,245,810	38,678,179	52,723,632
(3) 기타유동부채	85,362,519	75,971,571	77,152,063
Ⅱ. 비유동부채	730,886,356	225,927,989	353,722,361
(1) 순확정급여부채	664,375,479	156,381,327	247,755,765
(2) 종업원급여부채	66,510,877	63,300,852	61,042,607
(3) 기타금융부채		6,245,810	44,923,989



	제 66 기	제 65 기	제 64 기
부채총계	1,294,043,615	577,340,739	655,206,650
자본			
Ⅰ. 자본금	18,476,380,000	18,476,380,000	18,476,380,000
Ⅱ. 주식발행초과금	60,371,815,850	60,371,815,850	60,371,815,850
Ⅲ. 이익잉여금(결손금)	371,060,962,557	364,676,391,426	356,762,360,658
Ⅳ. 기타포괄손익누계액	(149,520,525)	(468,930,525)	(111,300,525)
Ⅴ. 기타자본구성요소	107,058,492,074	124,780,704,124	128,903,862,624
자본총계	556,818,129,956	567,836,360,875	564,403,118,607
자본과부채총계	558,112,173,571	568,413,701,614	565,058,325,257

※ 제66기(당기)는 주주총회 승인 전 별도재무제표입니다. 향후 정기주주총회에서 재무제표 승인 관련 안건이 부결되거나 수정이 발생한 경우 정정보고서를 통해 그 내용 및 사유 등을 반영할 예정입니다.

포괄손익계산서

제 66 기 2021.01.01 부터 2021.12.31 까지

제 65 기 2020.01.01 부터 2020.12.31 까지

제 64 기 2019.01.01 부터 2019.12.31 까지

(단위 : 원)

	제 66 기	제 65 기	제 64 기
I. 영업수익(매출액)	14,673,671,300	14,276,673,300	14,194,673,300
II. 영업비용	2,971,830,196	3,274,274,462	3,064,921,067
III. 영업이익(손실)	11,701,841,104	11,002,398,838	11,129,752,233
IV. 기타수익	1,308,450	3,786,808	12,517,206
V. 기타비용	295,986	200,010	5,188,386
VI. 금융수익	1,025,406,460	1,720,520,338	1,926,774,440
VII. 법인세비용차감전순이익(손실)	12,728,260,028	12,726,505,974	13,063,855,493
VIII. 법인세비용	1,081,182,780	119,129,633	125,578,515
IX. 당기순이익(손실)	11,647,077,248	12,607,376,341	12,938,276,978
X. 기타포괄손익(세후)	(443,246,717)	(768,173,973)	(318,853,134)
(1) 당기손익으로 재분류되지 않는항목(세후기타포괄손익)			
1. 순확정급여부채의 재측정요소	(762,656,717)	(410,543,973)	(207,552,609)
2. 기타포괄손익-공정가치금융자산평가손익	319,410,000	(357,630,000)	(111,300,525)
XI. 총포괄이익(손실)	11,203,830,531	11,839,202,368	12,619,423,844
XII. 주당이익			
(1) 기본주당이익(손실) (단위 : 원)	830	825	846

※ 제66기(당기)는 주주총회 승인 전 별도재무제표입니다. 향후 정기주주총회에서 재무제표 승인 관련 안건이 부결되거나 수정이 발생한 경우 정정보고서를 통해 그 내용 및 사유 등을 반영할 예정입니다.

자본변동표

제 66 기 2021.01.01 부터 2021.12.31 까지

제 65 기 2020.01.01 부터 2020.12.31 까지

제 64 기 2019.01.01 부터 2019.12.31 까지

(단위 : 원)

	자본					
	자본금	주식발행초과금	이익잉여금	기타포괄손익누계액	기타자본구성요소	자본 합계
2019.01.01 ( I .기초자본)	18,476,380,000	60,371,815,850	348,314,437,889		128,903,862,624	556,066,496,363
II. 당기순이익(손실)			12,938,276,978			12,938,276,978
III. 기타포괄손익	(1)기타포괄손익-공정가치금융자산 평가손익			(111,300,525)		(111,300,525)
	(2)순확정급여부채의 재측정요소		(207,552,609)			(207,552,609)
IV. 연차배당			(4,282,801,600)			(4,282,801,600)
V. 자기주식의 취득						
2019.12.31 (VI.기말자본)	18,476,380,000	60,371,815,850	356,762,360,658	(111,300,525)	128,903,862,624	564,403,118,607
2020.01.01 ( I .기초자본)	18,476,380,000	60,371,815,850	356,762,360,658	(111,300,525)	128,903,862,624	564,403,118,607
II. 당기순이익(손실)			12,607,376,341			12,607,376,341
III. 기타포괄손익	(1)기타포괄손익-공정가치금융자산 평가손익			(357,630,000)		(357,630,000)
	(2)순확정급여부채의 재측정요소		(410,543,973)			(410,543,973)
IV. 연차배당			(4,282,801,600)			(4,282,801,600)
V. 자기주식의 취득					(4,123,158,500)	(4,123,158,500)
2020.12.31 (VI.기말자본)	18,476,380,000	60,371,815,850	364,676,391,426	(468,930,525)	124,780,704,124	567,836,360,875
2021.01.01 ( I .기초자본)	18,476,380,000	60,371,815,850	364,676,391,426	(468,930,525)	124,780,704,124	567,836,360,875
II. 당기순이익(손실)			11,647,077,248			11,647,077,248
III. 기타포괄손익	(1)기타포괄손익-공정가치금융자산 평가손익			319,410,000		319,410,000
	(2)순확정급여부채의 재측정요소		(762,656,717)			(762,656,717)
IV. 연차배당			(4,499,849,400)			(4,499,849,400)
V. 자기주식의 취득					(17,722,212,050)	(17,722,212,050)
2021.12.31 (VI.기말자본)	18,476,380,000	60,371,815,850	371,060,962,557	(149,520,525)	107,058,492,074	556,818,129,956

※ 제66기(당기)는 주주총회 승인 전 별도재무제표입니다. 향후 정기주주총회에서 재무제표 승인 관련

안건이 부결되거나 수정이 발생한 경우 정정보고서를 통해 그 내용 및 사유 등을 반영할 예정입니다.

### 현금흐름표

제 66 기 2021.01.01 부터 2021.12.31 까지

제 65 기 2020.01.01 부터 2020.12.31 까지

제 64 기 2019.01.01 부터 2019.12.31 까지

(단위 : 원)

	제 66 기	제 65 기	제 64 기
I. 영업활동으로 인한 현금흐름	10,628,152,829	12,205,108,918	13,110,764,309
(1) 영업에서 창출된 현금흐름	(1,595,113,802)	(1,639,800,327)	(894,441,247)
(2) 이자의 수취	638,486,154	1,531,558,115	1,657,526,736
(3) 배당금 수취	12,452,173,300	12,399,673,300	12,399,673,300
(4) 법인세의 환급(납부)	(867,392,823)	(86,322,170)	(51,994,480)
II. 투자활동으로 인한 현금흐름	(18,325,995,303)	22,928,612,019	(15,481,870,793)
(1) 기타금융상품의 순감소	39,046,278,640	5,930,682,456	
(2) 당기손익-공정가치금융자산의 순감소		16,995,649,563	
(3) 단기대여금의 감소	5,400,000	6,310,000	
(4) 장기금융상품의 감소		2,000,000	
(5) 기타금융상품의 순증가			(393,614,521)
(6) 기타포괄손익-공정가치금융자산의 증가			(3,114,192,980)
(7) 당기손익-공정가치금융자산의 순증가	(55,997,454,863)		(11,973,783,292)
(8) 단기대여금의 증가	(6,710,000)	(6,030,000)	(280,000)
(9) 종속기업투자주식의 취득	(1,373,509,080)		
III. 재무활동으로 인한 현금흐름	(22,259,712,746)	(8,458,392,602)	(4,328,982,902)
(1) 배당금지급	(4,499,539,790)	(4,282,510,470)	(4,282,505,080)
(2) 자기주식의 취득	(17,722,212,050)	(4,123,158,500)	
(3) 리스부채의 상환	(37,960,906)	(52,723,632)	(46,477,822)
IV. 현금및현금성자산의 순증가(감소)	(29,957,555,220)	26,675,328,335	(6,700,089,386)
V. 기초의 현금및현금성자산	30,260,491,431	3,585,163,096	10,285,252,482
VI. 기말의 현금및현금성자산	302,936,211	30,260,491,431	3,585,163,096

※ 제66기(당기)는 주주총회 승인 전 별도재무제표입니다. 향후 정기주주총회에서 재무제표 승인 관련 안건이 부결되거나 수정이 발생한 경우 정정보고서를 통해 그 내용 및 사유 등을 반영할 예정입니다.

### 이익잉여금처분계산서

제 66 기 2021.01.01 부터 2021.12.31 까지 (처분예정일 : 2022년 03월 18일)

제 65 기 2020.01.01 부터 2020.12.31 까지 (처분확정일 : 2021년 03월 19일)

제 64 기 2019.01.01 부터 2019.12.31 까지 (처분확정일 : 2020년 03월 20일)

(단위 : 원)

	제 66 기	제 65 기	제 64 기
I. 미처분이익잉여금	300,551,691,413	294,167,120,282	286,253,089,514
1. 전기이월이익잉여금	289,667,270,882	281,970,287,914	273,522,365,145
2. 순확정급여부채의 재측정요소	(762,656,717)	(410,543,973)	(207,552,609)
3. 당기순이익	11,647,077,248	12,607,376,341	12,938,276,978
II. 이익잉여금처분액	5,541,826,000	4,499,849,400	4,282,801,600
1. 배당금 [현금배당주당배당금(율)] (보통주 : 당기(제66기) : 400원 (40%) 전기(제65기) : 300원 (30%) 전전기(제64기) : 280원 (28%)	5,541,826,000	4,499,849,400	4,282,801,600
III. 차기이월미처분이익잉여금	295,009,865,413	289,667,270,882	281,970,287,914

※ 제66기(당기)는 주주총회 승인 전 별도재무제표입니다. 향후 정기주주총회에서 재무제표 승인 관련 안건이 부결되거나 수정이 발생한 경우 정정보고서를 통해 그 내용 및 사유 등을 반영할 예정입니다.

## 5. 재무제표 주석

제66기 : 2021년 12월 31일 현재

제65기 : 2020년 12월 31일 현재

키스코홀딩스주식회사

### 1. 일반사항 :

키스코홀딩스주식회사(이하 '회사')는 1989년 11월 13일자로 주식을 한국거래소가 개설한 유가증권시장에 상장하였으며, 2008년 9월 1일을 분할기준일로 인적분할하여 상호를 한국철강주식회사에서 키스코홀딩스 주식회사로 변경하였고, 회사가 영위하는 사업 중 제조 사업부문을 신설된 한국철강주식회사로 이전하고 회사는 종속기업의 주식 또는 지분을 취득·소유함으로써 종속기업의 제반 사업내용을 지배하고 경영사항을 지도 및 정리·육성하는 지주사업으로 주된 목적사업을 변경하였습니다.

### 2. 중요한 회계정책 :

다음은 재무제표 작성에 적용된 중요한 회계정책입니다. 이러한 정책은 별도의 언급이 없다면, 표시된 회계기간에 계속적으로 적용됩니다.

#### 2.1 재무제표 작성 기준

회사의 재무제표는 한국채택국제회계기준(이하 기업회계기준)에 따라 작성되었습니다. 한국채택국제회계기준은 국제회계기준위원회("IASB")가 발표한 기준서와 해석서 중 대한민국이 채택한 내용을 의미합니다.

재무제표는 다음을 제외하고는 역사적 원가에 기초하여 작성하였습니다.

- 특정 금융자산과 금융부채(파생상품 포함)

- 확정급여제도와 공정가치로 측정하는 사외적립자산

한국채택국제회계기준은 재무제표 작성 시 중요한 회계추정의 사용을 허용하고 있으며, 회계정책을 적용함에 있어 경영진의 판단을 요구하고 있습니다. 보다 복잡하고 높은 수준의 판단이 필요한 부분이나 중요한 가정 및 추정이 필요한 부분은 주석3에서 설명하고 있습니다.

## 2.2 회계정책과 공시의 변경

### 2.2.1 회사가 채택한 제·개정 기준서 및 해석서

회사는 2021년 1월 1일로 개시하는 회계기간부터 다음의 제·개정 기준서 및 해석서를 신규로 적용하였습니다.

- 기업회계기준서 제1116호 '리스' 개정 - 코로나19 관련 임차료 할인 등에 대한 실무적 간편법

실무적 간편법으로, 리스이용자는 코로나19의 직접적인 결과로 발생한 임차료 할인 등이 리스변경에 해당하는지 평가하지 않을 수 있습니다. 이러한 선택을 한 리스이용자는 임차료 할인 등으로 인한 리스료 변동을 그러한 변동이 리스변경이 아닐 경우에 이 기준서가 규정하는 방식과 일관되게 회계처리하여야 합니다. 해당 기준서의 개정이 재무제표에 미치는 중요한 영향은 없습니다.

- 기업회계기준서 제1109호 '금융상품', 제1039호 '금융상품: 인식과 측정', 제1107호 '금융상품: 공시', 제1104호 '보험계약' 및 제1116호 '리스' 개정 - 이자율지표 개혁(2단계 개정)

이자율지표 개혁과 관련하여 상각후원가로 측정되는 금융상품의 이자율지표 대체시 장부금액이 아닌 유효이자율을 조정하고, 위험회피관계에서 이자율지표 대체가 발생한 경우에도 중단없이 위험회피회계를 계속할 수 있도록 하는 등의 예외규정을 포함하고 있습니다. 해당 기준서의 개정이 재무제표에 미치는 중요한 영향은 없습니다.

## 2.2.2 회사가 적용하지 않은 제·개정 기준서 및 해석서

제정 또는 공포됐으나 시행일이 도래하지 않아 회사가 조기 적용하지 않은 제·개정 기준서 및 해석서는 다음과 같습니다.

### - 기업회계기준서 제1103호 '사업결합' 개정 - 개념체계의 인용

사업결합 시 인식할 자산과 부채의 정의를 개정된 재무보고를 위한 개념체계를 참조하도록 개정되었으나, 기업회계기준서 제1037호 '충당부채, 우발부채 및 우발자산' 및 해석서 제2121호 '부담금'의 적용범위에 포함되는 부채 및 우발부채에 대해서는 해당 기준서를 적용하도록 예외를 추가하고, 우발자산이 취득일에 인식되지 않는다는 점을 명확히 하였습니다. 동 개정사항은 2022년 1월 1일 이후 시작하는 회계연도부터 적용되며, 조기적용이 허용됩니다. 회사는 동 개정으로 인해 재무제표에 중요한 영향은 없을 것으로 예상하고 있습니다.

### - 기업회계기준서 제1016호 '유형자산' 개정 - 의도한 사용 전의 매각금액

기업이 자산을 의도한 방식으로 사용하기 전에 생산된 품목의 판매에서 발생하는 수익을 생산원가와 함께 당기손익으로 인식하도록 요구하며, 유형자산의 취득원가에서 차감하는 것을 금지하고 있습니다. 동 개정사항은 2022년 1월 1일 이후 시작하는 회계연도부터 적용되며, 조기적용이 허용됩니다. 회사는 동 개정으로 인해 재무제표에 중요한 영향은 없을 것으로 예상하고 있습니다.

### - 기업회계기준서 제1037호 '충당부채, 우발부채 및 우발자산' 개정 - 손실부담계약: 계약이행원가

손실부담계약을 식별할 때 계약이행원가의 범위를 계약 이행을 위한 증분원가와 계약 이행에 직접 관련되는 다른 원가의 배분이라는 점을 명확히 하였습니다. 동 개정사항은 2022년 1월 1일 이후 시작하는 회계연도부터 적용되며, 조기적용이 허용됩니다. 회사는 동 개정으로 인해 재무제표에 중요한 영향은 없을 것으로 예상하고 있습니다.



- 기업회계기준서 제1001호 '재무제표 표시' 개정 - 부채의 유동/비유동 분류

보고기간말 현재 존재하는 실질적인 권리에 따라 유동 또는 비유동으로 분류되며, 부채의 결제를 연기할 수 있는 권리의 행사가능성이나 경영진의 기대는 고려하지 않습니다. 또한, 부채의 결제에 자기지분상품의 이전도 포함되나, 복합금융상품에서 자기지분상품으로 결제하는 옵션이 지분상품의 정의를 충족하여 부채와 분리하여 인식된 경우는 제외됩니다. 동 개정사항은 2023년 1월 1일 이후 시작하는 회계연도부터 적용하며, 조기적용이 허용됩니다. 회사는 동 개정으로 인한 재무제표의 영향을 검토 중에 있습니다.

- 기업회계기준서 제1001호 '재무제표 표시' - '회계정책'의 공시

중요한 회계정책을 정의하고 공시하도록 하며, 중요성 개념을 적용하는 방법에 대한 지침을 제공하기 위하여 국제회계기준 실무서 2 '회계정책 공시'를 개정하였습니다. 동 개정 사항은 2023년 1월 1일 이후 최초로 시작하는 회계연도부터 적용되며 조기 적용이 허용됩니다. 회사는 동 개정으로 인한 재무제표의 영향을 검토 중에 있습니다.

- 기업회계기준서 제1008호 '회계정책, 회계추정의 변경 및 오류' - '회계추정'의 정의

회계추정을 정의하고, 회계정책의 변경과 구별하는 방법을 명확히 하였습니다. 동 개정 사항은 2023년 1월 1일 이후 최초로 시작하는 회계연도부터 적용되며 조기적용이 허용됩니다. 회사는 동 개정으로 인해 재무제표에 중요한 영향은 없을 것으로 예상하고 있습니다.

- 기업회계기준서 제1012호 '법인세' - 단일거래에서 생기는 자산과 부채에 대한 이연법인세

자산 또는 부채가 최초로 인식되는 거래의 최초 인식 예외 요건에 거래시점 동일한 가산할 일시적차이와 차감할 일시적차이를 발생시키지 않는 거래라는 요건을 추가하

였습니다. 동 개정사항은 2023년 1월 1일 이후 시작하는 회계연도부터 적용하며, 조기적용이 허용됩니다. 회사는 동 개정으로 인해 재무제표에 중요한 영향은 없을 것으로 예상하고 있습니다.

- 한국채택국제회계기준 연차개선 2018-2020

한국채택국제회계기준 연차개선 2018-2020은 2022년 1월 1일 이후 시작하는 회계연도부터 적용되며, 조기적용이 허용됩니다. 회사는 동 개정으로 인해 재무제표에 중요한 영향은 없을 것으로 예상하고 있습니다.

- 기업회계기준서 제1101호 '한국채택국제회계기준의 최초 채택': 최초채택기업인 종속기업
- 기업회계기준서 제1109호 '금융상품': 금융부채 제거 목적의 10% 테스트 관련 수수료
- 기업회계기준서 제1116호 '리스': 리스 인센티브
- 기업회계기준서 제1041호 '농림어업': 공정가치 측정

- 기업회계기준서 제1116호 '리스' 개정 - 2021년 6월 30일 후에도 제공되는 코로나 19 관련 임차료 할인 등

코로나19의 직접적인 결과로 발생한 임차료 할인 등이 리스변경에 해당하는지 평가하지 않을 수 있도록 하는 실무적 간편법의 적용대상이 2022년 6월 30일 이전에 지급하여야 할 리스료에 영향을 미치는 리스료 감면으로 확대되었습니다. 동 개정사항은 2021년 4월 1일 이후 시작하는 회계연도부터 적용되며, 조기적용이 가능합니다. 회사는 동 개정으로 인해 재무제표에 중요한 영향은 없을 것으로 예상하고 있습니다.

### 2.3 종속기업, 공동기업 및 관계기업

회사의 재무제표는 한국채택국제회계기준 제1027호 '별도재무제표'에 따른 별도재무제표입니다. 종속기업, 공동기업 및 관계기업 투자는 직접적인 지분투자에 근거하여 원가로 측정하고 있으며, 다만 한국채택국제회계기준으로의 전환일 시점에는 전환일 시점의 과거회계기준에 따른 장부금액을 간주원가로 사용했습니다. 또한, 종속기업, 공동기업 및 관계기업으로부터 수취하는 배당금은 배당에 대한 권리가 확정되

는 시점에 당기손익으로 인식하고 있습니다.

## 2.4 외화환산

### 2.4.1 기능통화와 표시통화

회사는 회사 내 개별기업의 재무제표에 포함되는 항목들을 각각의 영업활동이 이뤄지는 주된 경제 환경에서의 통화("기능통화")를 적용하여 측정하고 있습니다. 지배기업의 기능통화는 대한민국 원화이며, 재무제표는 대한민국 원화로 표시돼 있습니다.

### 2.4.2 외화거래와 보고기간말의 환산

외화거래는 거래일의 환율 또는 재측정되는 항목인 경우 평가일의 환율을 적용한 기능통화로 인식됩니다. 외화거래의 결제나 화폐성 외화 자산·부채의 환산에서 발생하는 외환차이는 당기손익으로 인식됩니다. 다만, 조건을 충족하는 현금흐름위험회피나 순투자의 위험회피의 효과적인 부분과 관련되거나 보고기업의 해외사업장에 대한 순투자의 일부인 화폐성항목에서 생기는 손익은 기타포괄손익으로 인식합니다.

차입금과 관련된 외환차이는 포괄손익계산서에 금융비용으로 표시되며, 다른 외환차이는 기타수익 또는 기타비용에 표시됩니다.

비화폐성 금융자산·부채로부터 발생하는 외환차이는 공정가치 변동손익의 일부로 보아 당기손익-공정가치 측정 지분상품으로부터 발생하는 외환차이는 당기손익으로, 기타포괄손익-공정가치 측정 지분상품의 외환차이는 기타포괄손익에 포함하여 인식됩니다.

## 2.5 금융자산

### 2.5.1 분류

회사는 다음의 측정 범주로 금융자산을 분류합니다.

- 당기손익-공정가치 측정 금융자산

- 기타포괄손익-공정가치 측정 금융자산
- 상각후원가 측정 금융자산

금융자산은 금융자산의 관리를 위한 사업모형과 금융자산의 계약상 현금흐름 특성에 근거하여 분류합니다.

공정가치로 측정하는 금융자산의 손익은 당기손익 또는 기타포괄손익으로 인식합니다. 채무상품에 대한 투자는 해당 자산을 보유하는 사업모형에 따라 그 평가손익을 당기손익 또는 기타포괄손익으로 인식합니다. 회사는 금융자산을 관리하는 사업모형을 변경하는 경우에만 채무상품을 재분류합니다.

단기매매항목이 아닌 지분상품에 대한 투자는 최초 인식시점에 후속적인 공정가치 변동을 기타포괄손익으로 표시할 것을 지정하는 취소불가능한 선택을 할 수 있습니다. 지정되지 않은 지분상품에 대한 투자의 공정가치 변동은 당기손익으로 인식합니다.

## 2.5.2 측정

회사는 최초 인식시점에 금융자산을 공정가치로 측정하며, 당기손익-공정가치 측정 금융자산이 아닌 경우에 해당 금융자산의 취득과 직접 관련되는 거래원가는 공정가치에 가산합니다. 당기손익-공정가치 측정 금융자산의 거래원가는 당기손익으로 비용처리합니다.

내재파생상품을 포함하는 복합계약은 계약상 현금흐름이 원금과 이자로만 구성되어 있는지를 결정할 때 해당 복합계약 전체를 고려합니다.

### ① 채무상품

금융자산의 후속적인 측정은 금융자산의 계약상 현금흐름 특성과 그 금융자산을 관리하는 사업모형에 근거합니다. 회사는 채무상품을 다음의 세 범주로 분류합니다.

#### (가) 상각후원가 측정 금융자산

계약상 현금흐름을 수취하기 위해 보유하는 것이 목적인 사업모형 하에서 금융자산을 보유하고, 계약상 현금흐름이 원리금만으로 구성되어 있는 자산은 상각후원가로 측정합니다. 상각후원가로 측정하는 금융자산으로서 위험회피관계의 적용 대상이 아닌 금융자산의 손익은 해당 금융자산을 제거하거나 손상할 때 당기손익으로 인식합니다. 유효이자율법에 따라 인식하는 금융자산의 이자수익은 '금융수익'에 포함됩니다.

#### (나) 기타포괄손익-공정가치 측정 금융자산

계약상 현금흐름의 수취와 금융자산의 매도 둘 다를 통해 목적을 이루는 사업모형 하에서 금융자산을 보유하고, 계약상 현금흐름이 원리금만으로 구성되어 있는 금융자산은 기타포괄손익-공정가치로 측정합니다. 손상차손(환입)과 이자수익 및 외환손익을 제외하고는, 공정가치로 측정하는 금융자산의 평가손익은 기타포괄손익으로 인식합니다. 금융자산을 제거할 때에는 인식한 기타포괄손익누계액을 자본에서 당기손익으로 재분류합니다. 유효이자율법에 따라 인식하는 금융자산의 이자수익은 '금융수익'에 포함됩니다. 외환손익은 '기타수익 또는 기타비용'으로 표시하고 손상차손은 '기타비용'으로 표시합니다.

#### (다) 당기손익-공정가치 측정 금융자산

상각후원가 측정이나 기타포괄손익-공정가치 측정 금융자산이 아닌 채무상품은 당기손익-공정가치로 측정됩니다. 위험회피관계가 적용되지 않는 당기손익-공정가치 측정 채무상품의 손익은 당기손익으로 인식하고 발생한 기간에 손익계산서에 '금융수익 또는 금융비용'으로 표시합니다.

### ② 지분상품

회사는 모든 지분상품에 대한 투자를 후속적으로 공정가치로 측정합니다. 공정가치 변동을 기타포괄손익으로 표시할 것을 선택한 장기적 투자목적 또는 전략적 투자목적의 지분상품에 대해 기타포괄손익으로 인식한 금액은 해당 지분상품을 제거할 때에도 당기손익으로 재분류하지 않습니다. 이러한 지분상품에 대한 배당수익은 회사가 배당을 받을 권리가 확정된 때 '금융수익'으로 당기손익으로 인식합니다.

당기손익-공정가치로 측정하는 금융자산의 공정가치 변동은 손익계산서에 '기타수

익 또는 기타비용'으로 표시합니다. 기타포괄손익-공정가치로 측정하는 지분상품에 대한 손상차손(환입)은 별도로 구분하여 인식하지 않습니다.

### 2.5.3 손상

회사는 미래전망정보에 근거하여 상각후원가로 측정하거나 기타포괄손익-공정가치로 측정하는 채무상품에 대한 기대신용손실을 평가합니다. 손상 방식은 신용위험의 유의적인 증가 여부에 따라 결정됩니다. 단, 매출채권 및 리스채권에 대해 회사는 채권의 최초 인식시점부터 전체기간 기대신용손실을 인식하는 간편법을 적용합니다(회사가 신용위험이 유의적으로 증가하였는지를 결정하는 방법은 주석 4참조).

### 2.5.4 인식과 제거

금융자산의 정형화된 매입 또는 매도는 매매일에 인식하거나 제거합니다. 금융자산은 현금흐름에 대한 계약상 권리가 소멸하거나 금융자산을 양도하고 소유에 따른 위험과 보상의 대부분을 이전한 경우에 제거됩니다.

회사가 금융자산을 양도한 경우라도 채무자의 채무불이행시의 소구권 등으로 양도한 금융자산의 소유에 따른 위험과 보상의 대부분을 회사가 보유하는 경우에는 이를 제거하지 않고 그 양도자산 전체를 계속하여 인식하되, 수취한 대가를 금융부채로 인식합니다. 해당 금융부채는 재무상태표에 "차입금"으로 분류하고 있습니다.

### 2.5.5 금융상품의 상계

금융자산과 부채는 인식한 자산과 부채에 대해 법적으로 집행가능한 상계권리를 현재 보유하고 있고, 순액으로 결제하거나 자산을 실현하는 동시에 부채를 결제할 의도를 가지고 있을 때 상계하여 재무상태표에 순액으로 표시합니다. 법적으로 집행가능한 상계권리는 미래사건에 좌우되지 않으며, 정상적인 사업과정의 경우와 채무불이행의 경우 및 지급불능이나 파산의 경우에도 집행가능한 것을 의미합니다.

## 2.6 유형자산

유형자산은 원가에서 감가상각누계액을 차감하여 표시됩니다. 역사적 원가는 자산의 취득에 직접적으로 관련된 지출을 포함합니다.

토지를 제외한 자산은 취득원가에서 잔존가치를 제외하고, 다음의 추정 경제적 내용연수에 걸쳐 정액법으로 상각됩니다.

과 목	추정 내용연수
차 량 운 반 구	5년
기타의유형자산	4년

유형자산의 감가상각방법과 잔존가치 및 경제적 내용연수는 매 회계연도 말에 재검토되고 필요한 경우 추정의 변경으로 조정됩니다.

## 2.7 무형자산

회원권은 이용 가능 기간에 대하여 예측 가능한 제한이 없으므로 내용연수가 한정되지 않아 상각되지 않습니다.

## 2.8 투자부동산

임대수익이나 투자차익을 목적으로 보유하고 있는 부동산은 투자부동산으로 분류됩니다. 투자부동산은 최초 인식시점에 원가로 측정되며, 최초 인식 후에는 원가에서 감가상각누계액과 손상차손누계액을 차감한 금액으로 표시됩니다. 투자부동산 중 토지를 제외한 투자부동산은 추정 경제적 내용연수 30년 동안 정액법으로 상각됩니다.

## 2.9 비금융자산의 손상

영업권이나 내용연수가 비한정인 무형자산에 대하여는 매년, 상각대상 자산에 대하여는 자산손상을 시사하는 징후가 있을 때 손상검사를 수행하고 있습니다. 손상차손은 회수가능액(사용가치 또는 처분부대원가를 차감한 공정가치 중 높은 금액)을 초과하는 장부금액만큼 인식되고 영업권 이외의 비금융자산에 대한 손상차손은 매 보고기간말에 환입가능성이 검토됩니다.

## 2.10 기타지급채무

기타지급채무는 회사가 보고기간말 전에 재화나 용역을 제공받았으나 지급되지 않은 부채입니다. 해당 채무는 무담보이며, 보통 인식 후 30일 이내에 지급됩니다. 기타지급채무는 지급기일이 보고기간 후 12개월 후가 아니라면 유동부채로 표시되었습니다. 해당 채무들은 최초에 공정가치로 인식되고 후속적으로 유효이자율법을 적용한 상각후원가로 측정됩니다.

## 2.11 금융부채

### 2.11.1 분류 및 측정

회사의 당기손익-공정가치 측정 금융부채는 단기매매목적의 금융상품입니다. 주로 단기간 내에 재매입할 목적으로 부담하는 금융부채는 단기매매금융부채로 분류됩니다. 또한, 위험회피회계의 수단으로 지정되지 않은 파생상품이나 금융상품으로부터 분리된 내재파생상품도 단기매매금융부채로 분류됩니다.

당기손익-공정가치 측정 금융부채, 금융보증계약, 금융자산의 양도가 제거조건을 충족하지 못하는 경우에 발생하는 금융부채를 제외한 모든 비파생금융부채는 상각후원가로 측정하는 금융부채로 분류되고 있으며, 재무상태표 상 "기타지급채무"로 표시됩니다.

### 2.11.2 제거

금융부채는 계약상 의무가 이행, 취소 또는 만료되어 소멸되거나 기존 금융부채의 조건이 실질적으로 변경된 경우에 재무상태표에서 제거됩니다. 소멸하거나 제3자에게 양도한 금융부채의 장부금액과 지급한 대가(양도한 비현금자산이나 부담한 부채를 포함)의 차액은 당기손익으로 인식합니다.

## 2.12 충당부채



과거사건의 결과로 현재의 법적의무나 의제의무가 존재하고, 그 의무를 이행하기 위한 자원의 유출가능성이 높으며, 당해 금액의 신뢰성 있는 추정이 가능한 경우 판매 보증충당부채, 복구충당부채 및 소송충당부채 등을 인식하고 있습니다. 충당부채는 의무를 이행하기 위하여 예상되는 지출액의 현재가치로 측정되며, 시간경과로 인한 충당부채의 증가는 이자비용으로 인식됩니다.

## 2.13 당기법인세 및 이연법인세

법인세비용은 당기법인세와 이연법인세로 구성됩니다. 법인세는 기타포괄손익이나 자본에 직접 인식된 항목과 관련된 금액은 해당 항목에서 직접 인식하며, 이를 제외하고는 당기손익으로 인식됩니다.

법인세비용은 보고기간말 현재 제정됐거나 실질적으로 제정된 세법을 기준으로 측정됩니다.

경영진은 적용 가능한 세법 규정이 해석에 따라 달라질 수 있는 상황에 대하여 회사가 세무신고 시 적용한 세무정책에 대하여 주기적으로 평가하고 있습니다. 회사는 세무당국에 납부할 것으로 예상되는 금액에 기초하여 당기법인세비용을 인식합니다.

이연법인세는 자산과 부채의 장부금액과 세무기준액의 차이로 발생하는 일시적 차이에 대하여 장부금액을 회수하거나 결제할 때의 예상 법인세효과로 인식됩니다. 다만, 사업결합 이외의 거래에서 자산·부채를 최초로 인식할 때 발생하는 이연법인세자산과 부채는 그 거래가 회계이익이나 과세소득에 영향을 미치지 않는다면 인식되지 않습니다.

이연법인세자산은 차감할 일시적 차이가 사용될 수 있는 미래 과세소득의 발생가능성이 높은 경우에 인식됩니다.

종속기업, 관계기업 및 공동기업 투자지분과 관련된 가산할 일시적 차이에 대해 소멸시점을 통제할 수 있는 경우, 그리고 예측가능한 미래에 일시적 차이가 소멸하지 않을 가능성이 높은 경우를 제외하고 이연법인세부채를 인식하고 있습니다. 또한 이러한 자산으로부터 발생하는 차감할 일시적 차이에 대하여 일시적 차이가 예측가능한

미래에 소멸할 가능성이 높고 일시적 차이가 사용될 수 있는 과세소득이 발생할 가능성이 높은 경우에만 이연법인세자산을 인식하고 있습니다.

이연법인세자산과 부채는 법적으로 당기법인세자산과 당기법인세부채를 상계할 수 있는 권리를 회사가 보유하고 있으며, 동시에 이연법인세자산과 부채가 동일한 과세당국에 의해서 부과되는 법인세와 관련이 있으면서 순액으로 결제할 의도가 있는 경우에 상계됩니다.

## 2.14 종업원급여

### 2.14.1 퇴직급여

회사는 확정급여형 퇴직연금제도를 운영하고 있으며, 일반적으로 주기적인 보험수리적 계산에 의해 산정된 금액을 보험회사나 수탁자가 관리하는 기금에 대한 지급을 통해 조달하고 있습니다.

일반적으로 확정급여제도는 연령, 근속연수나 급여수준 등의 요소에 의하여 종업원이 퇴직할 때 지급받을 퇴직연금급여의 금액이 확정됩니다. 확정급여제도와 관련하여 재무상태표에 계상된 부채는 보고기간말 현재 확정급여채무의 현재가치에서 사외적립자산의 공정가치를 차감한 금액입니다. 확정급여채무는 매년 독립된 보험계리사에 의해 예측단위적립방식에 따라 산정되며, 확정급여채무의 현재가치는 그 지급시점과 만기가 유사한 우량회사채의 이자율로 기대미래현금유출액을 할인하여 산정됩니다. 한편, 순확정급여부채와 관련한 재측정요소는 기타포괄손익으로 인식되며, 즉시 이익잉여금으로 대체됩니다.

제도개정, 축소 또는 정산이 발생하는 경우에는 과거근무원가 또는 정산으로 인한 손익은 당기손익으로 인식됩니다.

### 2.14.2 장기종업원급여

회사는 장기 근속 임직원에게 장기종업원급여를 제공하고 있습니다. 이 급여를 받을 수 있는 권리는 주로 7년 이상의 장기간 근무한 임직원에게만 주어집니다. 기타장기종업원급여는 확정급여제도와 동일한 방법으로 측정되며, 근무원가, 기타장기종업원급여부채의 순이자 및 재측정요소는 당기손익으로 인식됩니다. 또한, 이러한 부채는 매년 독립적이고 적격한 보험계리사에 의해 평가됩니다.

### 2.14.3 해고급여

해고급여는 종업원이 통상적인 퇴직시점 이전에 회사에 의해 해고되거나 종업원이 해고의 대가로 회사가 제안하는 급여를 수락하는 경우 지급됩니다. 회사는 해고급여의 제안을 더 이상 철회할 수 없을 때 또는 구조조정에 대한 원가를 인식할 때 중이른날에 해고급여를 인식합니다.

### 2.15 수익인식

경영관리용역수익 및 상표권사용료수익은 전액 종속회사와의 거래에서 발생하는 수익입니다. 해당 용역수익은 산출법으로 진행률을 측정하고 기간에 걸쳐 수익을 인식하고 있으며, 회사는 수행을 완료한 정도에 상응하는 금액을 고객에게서 받을 권리가 있으므로 청구권이 있는 금액으로 수익을 인식하는 실무적 간편법을 사용하고 있습니다.

### 2.16 리스

회사는 차량을 리스하고 있습니다. 리스계약은 일반적으로 3년의 고정기간으로 체결됩니다.

리스조건은 개별적으로 협상되며 다양한 계약조건을 포함합니다. 리스계약에 따라 부과되는 다른 제약은 없지만 리스자산을 차입금의 담보로 제공할 수는 없습니다.

회사는 계약이 집행가능한 기간 내에서 해지불능기간에 리스이용자가 연장선택권을 행사할 것이 상당히 확실한 경우의 그 대상기간과 종료선택권을 행사하지 않을 것이 상당히 확실한 경우의 그 대상기간을 포함하여 리스기간을 산정합니다. 회사는 리스이용자와 리스제공자가 각각 다른 당사자의 동의 없이 종료할 수 있는 권리가 있는 경우 계약을 종료할 때 부담할 경제적 불이익을 고려하여 집행가능한 기간을 산정합니다.

리스에서 생기는 자산과 부채는 최초에 현재가치기준으로 측정합니다. 리스부채는

다음 리스료의 순현재가치를 포함합니다.

- 받을 리스 인센티브를 차감한 고정리스료(실질적인 고정리스료 포함)
- 지수나 요율(이율)에 따라 달라지는 변동리스료
- 잔존가치보증에 따라 리스이용자가 지급할 것으로 예상되는 금액
- 리스이용자가 매수선택권을 행사할 것이 상당히 확실한 경우에 그 매수선택권의 행사가격
- 리스기간이 리스이용자의 종료선택권 행사를 반영하는 경우에 그 리스를 종료하기 위하여 부담하는 금액

리스의 내재이자율을 쉽게 산정할 수 있는 경우 그 이자율로 리스료를 할인합니다. 내재이자율을 쉽게 산정할 수 없는 경우에는 리스이용자가 비슷한 경제적 환경에서 비슷한 기간에 걸쳐 비슷한 담보로 사용권자산과 가치가 비슷한 자산을 획득하는 데 필요한 자금을 차입한다면 지급해야 할 이자율인 리스이용자의 증분차입이자율을 사용합니다.

사용권자산은 다음 항목들로 구성된 원가로 측정합니다.

- 리스부채의 최초 측정금액
- 받은 리스 인센티브를 차감한 리스개시일이나 그 전에 지급한 리스료
- 리스이용자가 부담하는 리스개설직접원가
- 복구원가의 추정치

사용권자산은 리스개시일부터 사용권자산의 내용연수 종료일과 리스기간 종료일 중 이른 날까지의 기간동안 감가상각합니다.

단기리스나 소액자산 리스와 관련된 리스료는 정액 기준에 따라 당기손익으로 인식합니다. 단기리스는 매수선택권 없이 리스기간이 12개월 이하인 리스입니다.

## 2.17 재무제표 승인

회사의 재무제표는 2022년 2월 10일자로 이사회에서 승인됐으며, 정기주주총회에서

수정승인 될 수 있습니다.

### 3. 중요한 회계추정 및 가정 :

회사는 미래에 대해 추정 및 가정을 하고 있습니다. 추정 및 가정은 지속적으로 평가되며, 과거 경험과 현재의 상황에 비추어 합리적으로 예측가능한 미래의 사건을 고려하여 이루어집니다. 이러한 회계추정은 실제 결과와 다를 수도 있습니다. 다음 회계연도에 자산 및 부채 장부금액의 조정에 영향을 미칠 수 있는 유의적 위험에 대한 추정 및 가정은 다음과 같습니다.

#### 3.1 법인세

회사의 과세소득에 대한 법인세는 다양한 국가의 세법 및 과세당국의 결정을 적용하여 산정되므로 최종 세효과를 산정하는 데에는 불확실성이 존재합니다(주석17참조).

회사는 특정 기간동안 과세소득의 일정 금액을 투자, 임금증가 등에 사용하지 않았을 때 세법에서 정하는 방법에 따라 산정된 법인세를 추가로 부담합니다. 따라서, 해당기간의 당기법인세와 이연법인세를 측정할 때 이에 따른 세효과를 반영하여야 하고, 이로 인해 회사가 부담할 법인세는 각 연도의 투자, 임금증가 등의 수준에 따라 달라지므로 최종 세효과를 산정하는 데에는 불확실성이 존재합니다.

#### 3.2 금융상품의 공정가치

활성시장에서 거래되지 않는 금융상품의 공정가치는 원칙적으로 평가기법을 사용하여 결정됩니다. 회사는 보고기간말 현재 중요한 시장상황에 기초하여 다양한 평가기법의 선택 및 가정에 대한 판단을 하고 있습니다(주석 5참조).

#### 3.3 금융자산의 손상

금융자산의 손실충당금은 부도위험 및 기대손실률 등에 대한 가정에 기초하여 측정됩니다. 회사는 이러한 가정의 설정 및 손상모델에 사용되는 투입변수의 선정에 있어

서 회사의 과거 경험, 현재 시장 상황, 재무보고일 기준의 미래전망정보 등을 고려하여 판단합니다.

### 3.4 순확정급여부채

순확정급여부채의 현재가치는 보험수리적방식에 의해 결정되는 다양한 요소들 특히 할인율의 변동에 영향을 받습니다(주석 16참조).

## 4. 재무위험관리 :

### 가. 재무위험 관리요소

위험관리는 이사회에서 승인한 정책에 따라 재무관리팀의 주관으로 이루어지고 있습니다. 재무관리팀은 타 부서들과의 긴밀한 협조하에 재무위험을 식별하고 평가하고 관리합니다. 이사회는 전반적인 위험관리에 대한 원칙과 외환위험, 이자율 위험, 신용 위험, 파생금융상품과 비파생금융상품의 이용 및 유동성을 초과하는 투자와 같은 특정 분야에 관한 정책을 문서화하여 제공하고 있습니다.

#### (1) 시장위험

##### 1) 외환위험

회사의 외환위험은 주로 인식된 자산과 부채의 환율변동과 관련하여 발생하고 있으며, 외환위험은 미래예상거래 및 인식된 자산·부채가 기능통화 외의 통화로 표시될 때 발생하고 있습니다. 회사는 외환규정에 의해서 환율변동위험을 관리하고 있습니다. 환율관리의 기본전략은 환율 영향으로 인한 손익 변동성을 축소하는 것입니다. 보고기간말 현재 외화로 표시된 화폐성자산 및 부채는 없습니다.

##### 2) 가격위험

회사는 재무상태표상 기타포괄손익-공정가치 측정 지분상품으로 분류되는 회사 보

유 지분증권의 가격위험에 노출되어 있습니다.

회사가 보유하고 있는 상장주식은 공개시장에서 거래되고 있으며 KOSPI 주가지수 중 하나에 속해 있습니다.

상장주식 관련 주가지수의 상승 또는 하락이 회사의 당기 세후이익 및 자본에 미치는 영향은 아래 표와 같습니다. 이 분석은 다른 변수들은 일정하며 회사가 보유하고 있는 상장주식은 과거 해당 지수와의 상관관계에 따라 움직인다는 가정하에 주가지수가 1% 증가 또는 감소한 경우를 분석한 것입니다(단위: 천원).

구 분		세후 이익에 대한 영향		자본에 대한 영향	
		2021년	2020년	2021년	2020년
K O S P I	상 승 시	-	-	22,796	19,601
	하 락 시	-	-	(22,796)	(19,601)

### 3) 이자율위험

회사의 이자율위험은 미래 시장이자율 변동에 따라 예금 또는 차입금 등에서 발생하는 이자수익 및 이자비용이 변동될 위험으로서 이는 주로 변동금리부 조건의 차입금과 예금에서 발생하고 있습니다. 회사의 이자율관리의 목표는 이자율 변동으로 인한 불확실성을 최소화하면서 순이자이익의 증가 및 손실 감소를 추구함으로써 주주의 이익을 극대화하는데 있습니다. 이를 위한 이자율 관리는 차입구조 개선을 통한 전사적인 이자 비용 관리활동, 장/단기 차입구조 개선, 고정 대 변동이자 차입조건의 적정 비율 유지, 주간/월간 단위의 국내외 금리동향 모니터링 실시 및 대응방안 수립 등을 통해 선제적으로 이자율위험을 관리하고 있습니다.

보고기간말 현재 다른 모든 변수가 일정하고 이자율의 100bp 변동시 회사의 세후이익 및 자본에 미치는 영향은 아래 표와 같습니다(단위: 천원).

구 분		세후 이익에 대한 영향		자본에 대한 영향	
		2021년	2020년	2021년	2020년
상 승 시		2,363	236,032	2,363	236,032
하 락 시		(2,363)	(236,032)	(2,363)	(236,032)



## (2) 신용위험

신용위험은 보유하고 있는 수취채권 및 확정계약을 포함한 거래처에 대한 신용위험 뿐 아니라 현금및현금성자산, 파생금융상품 및 은행 및 금융기관 예치금으로부터 발생하고 있습니다. 은행 및 금융기관의 경우, 독립적인 신용평가기관으로부터의 신용등급이 최소 A이상인 경우에 한하여 거래를 하고 있습니다. 거래처의 경우 독립적으로 신용평가를 받는다면 평가된 신용등급이 사용되며, 독립적인 신용 등급이 없는 경우에는 고객의 재무상태, 과거경험 등 기타 요소들을 고려하여 신용을 평가하게 됩니다. 개별적인 위험 한도는 이사회가 정한 한도에 따라 내부 또는 외부적으로 결정된 신용등급을 바탕으로 결정됩니다. 신용한도의 사용여부는 정기적으로 검토되고 있습니다. 회사가 보유하고 있는 금융자산의 신용위험에 대한 최대노출금액은 당기말 현재 계상된 해당 금융자산의 장부금액입니다. 당기 중 신용한도를 초과한 건은 없었으며 경영진은 상기 거래처로부터 의무불이행으로 인한 손실을 예상하고 있지 않습니다.

## (3) 유동성위험

회사의 재무관리팀은 미사용 차입금한도를 적정수준으로 유지하고 자금 수요를 충족시킬 수 있도록 유동성에 대한 예측을 항시 모니터링하여 차입금 한도나 약정을 위반하는 일이 없도록 하고 있습니다. 유동성에 대한 예측 시에는 회사의 자금조달 계획, 약정 준수, 회사 내부의 목표재무비율 및 통화에 대한 제한과 같은 외부법규나 법률 요구사항이 있는 경우 그러한 요구사항을 고려하고 있습니다.

회사의 유동성 위험 분석내역(단위: 천원)

2021. 12. 31	3개월이내	~6개월	~1년	~2년	계
기타지급채무	399,729	-	71,820	-	471,549
기타금융부채	3,772	2,474	-	-	6,246

2020. 12. 31	3개월이내	~6개월	~1년	~2년	계
기타지급채무	206,587	-	30,176	-	236,763
기타금융부채	13,181	13,181	12,316	6,246	44,924

나. 자본위험관리

회사의 자본관리 목적은 계속기업으로서 주주 및 이해당사자들에게 이익을 지속적으로 제공할 수 있는 능력을 보호하고 자본비용을 절감하기 위해 최적 자본구조를 유지하는 것입니다. 자본구조를 유지 또는 조정하기 위하여 회사는 주주에게 지급되는 배당을 조정하고, 부채감소를 위한 신주 발행 및 자산 매각 등을 실시하고 있습니다. 산업내의 타사와 마찬가지로 회사는 자본조달비율에 기초하여 자본을 관리하고 있습니다. 자본조달비율은 순부채를 총자본으로 나누어 산출하고 있습니다. 순부채는 총차입금에서 현금및현금성자산을 차감한 금액이며 총자본은 재무상태표의 '자본'에 순부채를 가산한 금액입니다.

자본조달비율 산정내역(단위: 천원)

구 분	2021. 12. 31	2020. 12. 31
차입금총계	-	-
차감: 현금및현금성자산	302,936	30,260,491
순부채(*)	(302,936)	(30,260,491)
자본총계	556,818,130	567,836,361

(\*) 보고기간말 현재 순부채가 부의 금액이므로 자본조달비율을 산정하지 않습니다.

5. 공정가치 :

당기 중, 회사의 금융자산과 금융부채의 공정가치에 영향을 미치는 사업환경 및 경제적인 환경의 유의적인 변동은 없습니다.

가. 금융상품 종류별 공정가치

금융상품의 종류별 장부금액 및 공정가치 세부내역(단위: 천원)

구 분	2021. 12. 31		2020. 12. 31	
	장부금액	공정가치	장부금액	공정가치
금융자산				

구 분	2021. 12. 31		2020. 12. 31	
	장부금액	공정가치	장부금액	공정가치
현금및현금성자산	302,936	302,936	30,260,491	30,260,491
기타금융자산	88,912,896	88,912,896	71,389,057	71,389,057
기타수취채권	1,074,433	1,074,433	188,304	188,304
소 계	90,290,265	90,290,265	101,837,852	101,837,852
금융부채				
기타지급채무	471,549	471,549	236,763	236,763
소 계	471,549	471,549	236,763	236,763

나. 공정가치 서열체계

공정가치로 측정되거나 공정가치가 공시되는 금융상품을 공정가치 서열체계에 따라 구분되며 정의된 수준들은 다음과 같습니다.

- 동일한 자산이나 부채에 대한 활성시장의(조정되지 않은) 공시가격(수준 1)
- 직접적으로(예: 가격) 또는 간접적으로(예: 가격에서 도출되어) 관측 가능한, 자산이나 부채에 대한 투입변수. 단 수준 1에 포함된 공시가격은 제외함(수준 2)
- 관측가능한 시장자료에 기초하지 않은, 자산이나 부채에 대한 투입변수(관측가능하지 않은 투입변수)(수준 3)

공정가치로 측정되는 자산의 공정가치 서열체계 구분내역(단위: 천원)

구 분	2021. 12. 31			
	수준 1	수준 2	수준 3	계
반복적인 공정가치 측정치				
기타포괄손익-공정가치 측정 금융자산	2,922,500	-	-	2,922,500
당기손익-공정가치 측정 금융자산	-	56,160,618	-	56,160,618

구 분	2020. 12. 31			
	수준 1	수준 2	수준 3	계
반복적인 공정가치 측정치				
기타포괄손익-공정가치 측정 금융자산	2,513,000	-	-	2,513,000
당기손익-공정가치 측정 금융자산	-	30,069,921	-	30,069,921

다. 반복적인 공정가치 측정치의 서열체계 수준 간 이동

당기 중 회사의 각 공정가치 서열체계의 수준 간 이동내역은 없습니다.

라. 가치평가기법 및 투입변수

공정가치 서열체계에서 수준2로 분류되는 ABSTB등은 현재가치법(투입변수 '신용 위험이 반영된 할인율' 이용)을 통해 가치를 평가하는 방법을 사용하였습니다.

6. 범주별 금융상품 :

금융상품의 범주별 내역 등은 다음과 같습니다.

가. 금융상품의 범주별 분류내역(단위: 천원)

재무상태표 상 자산	2021. 12. 31	2020. 12. 31
당기손익-공정가치 측정 금융자산	56,160,618	30,069,921
기타포괄손익-공정가치 측정 금융자산	2,922,500	2,513,000
상각후원가 측정 금융자산		
현금및현금성자산	302,936	190,571
단기금융상품	29,829,518	68,875,796
국공채	260	260
기타수취채권	1,074,433	188,304
합 계	90,290,265	101,837,852

재무상태표 상 부채	2021. 12. 31	2020. 12. 31
상각후원가 측정 금융부채		
기타지급채무	471,549	236,763
합 계	471,549	236,763

나. 금융상품의 범주별 손익 구분내역(단위: 천원)

구 분	2021년	2020년
당기손익-공정가치 측정 금융자산		
평가손익	397,126	249,299
기타포괄손익-공정가치 측정 금융자산		
평가손익	319,410	(357,630)
배당금수익	52,500	-
상각후원가 측정 금융자산		
이자수익	575,780	1,471,221

7. 현금및현금성자산 :

현금및현금성자산의 구성내역(단위: 천원)

구 분	2021. 12. 31	2020. 12. 31
은행예금	302,936	30,260,491
계	302,936	30,260,491

8. 기타수취채권 :

가. 기타수취채권의 세부내역(단위: 천원)

구 분	2021. 12. 31		2020. 12. 31	
	유 동	비 유 동	유 동	비 유 동
미 수 금	947,526	-	-	-
미 수 수 익	44,267	-	106,974	-
대 여 금	1,310	-	-	-
보 증 금	-	81,330	-	81,330
계	993,103	81,330	106,974	81,330

(\* ) 기타수취채권 전액 상각후원가 금융상품으로 분류됩니다.

나. 유동성 기타수취채권은 할인에 따른 효과가 중요하지 않으므로 당 계정과목의 공정가치는 장부금액과 일치합니다. 또한, 보증금은 비유동성 항목이지만, 할인효과가 중요하지 않으므로 명목금액을 장부금액으로 계상하고 있습니다.

한편, 보고기간말 현재 연체된 기타수취채권은 없습니다.

## 9. 기타금융자산 :

### 가. 당기손익-공정가치 측정 금융자산(단위: 천원)

구 분	2021. 12. 31	2020. 12. 31
유동항목		
기타금융상품(ABSTB 등)	56,160,618	-

### 나. 기타포괄손익-공정가치 지분상품(단위: 천원)

구 분	2021. 12. 31	2020. 12. 31
<시장성 있는 지분증권>		
(주)무학	2,922,500	2,513,000

위 지분상품의 처분시에는 관련 기타포괄손익누계액은 이익잉여금으로 재분류되며 당기손익으로 재분류되지 않습니다.

### 다. 상각후원가측정 금융자산(단위: 천원)

구 분	2021. 12. 31	2020. 12. 31
기타금융상품		
특정금전신탁	-	25,909,067
ABCP(자산유동화 기업어음)	9,941,069	9,966,729
ABSTB(자산담보부 전자단기사채)	19,888,449	33,000,000
소 계	29,829,518	68,875,796

구 분	2021. 12. 31	2020. 12. 31
국공채	260	260
합 계	29,829,778	68,876,056

라. 보고기간말 현재 연체된 기타금융자산은 없습니다.

10. 유·무형자산 :

가. 유형자산의 장부가액 세부내역(단위: 천원)

2021. 12. 31	차 량 운 반 구	기타의 유형자산	합 계
취 득 원 가	18,488	24,760	43,248
감가상각누계액	(18,487)	(24,758)	(43,245)
순 장 부 금 액	1	2	3

2020. 12. 31	차 량 운 반 구	기타의 유형자산	합 계
취 득 원 가	18,488	24,760	43,248
감가상각누계액	(18,487)	(24,758)	(43,245)
순 장 부 금 액	1	2	3

나. 유형자산 순장부금액의 변동내역(단위: 천원)

구 분	2 0 2 1 년			2 0 2 0 년		
	차량운반구	기타의 유형자산	합 계	차량운반구	기타의 유형자산	합 계
기 초	1	2	3	3,698	2	3,700
감가상각비(*)	-	-	-	(3,697)	-	(3,697)
기 말	1	2	3	1	2	3

(\*) 감가상각비는 전액 판매비와관리비로 구성되어 있습니다.

다. 무형자산은 전액 사용권 성격을 가진 회원권이며, 비한정내용연수를 가진 무형자산으로 분류하였습니다. 보고기간말 현재 회사의 무형자산과 관련하여 인식한 손상 차손은 없습니다.

라. 보고기간말 현재 담보로 제공된 유·무형자산은 없습니다.

#### 11. 투자부동산 :

가. 보고기간말 현재 투자부동산의 내역은 다음과 같습니다(단위: 천원).

구 분	2021. 12. 31			2020. 12. 31		
	원 가	상각누계	장부금액	원 가	상각누계	장부금액
토 지	1,008,698	-	1,008,698	1,008,698	-	1,008,698
합 계	1,008,698	-	1,008,698	1,008,698	-	1,008,698

나. 투자부동산의 변동내역(단위: 천원)

구 분	2021년	2020년
기 초 금 액	1,008,698	1,008,698
취 득	-	-
처 분	-	-
상 각	-	-
기 말 금 액	1,008,698	1,008,698

다. 당기 중 투자부동산에서 발생한 임대수익은 없습니다.

라. 보고기간말 현재 투자부동산의 공정가치는 3,158,314천원(전기: 2,979,893천원)입니다.



12. 종속기업투자 :

종속기업 투자현황(단위: 천원)

구 분	종 목	소재 국가	2021. 12. 31		2020. 12. 31	
			지분율	장부금액	지분율	장부금액
종속기업	한국철강(주)(*1)	한국	40.81%	233,565,581	40.81%	233,565,581
	환영철강공업(주)	"	83.50%	216,700,643	83.50%	216,700,643
	대흥산업(주)(*2)	"	88.70%	13,312,938	88.70%	13,312,938
	JINIL INTERNATIONAL, INC.(*3)	미국	14.00%	1,373,509	-	-
	계			464,952,671		463,579,162

(\*1) 한국철강(주)가 보유한 자기주식을 고려한 유효지분율은 48.41%(전기말: 41.63%)입니다.

(\*2) 대흥산업(주)가 보유한 자기주식을 고려한 유효지분율은 99.04%입니다.

(\*3) 당사의 종속기업인 한국철강(주)가 41%의 지분을 보유하고 있습니다.

13. 리스 :

가. 재무상태표에 인식된 금액

리스와 관련해 재무상태표에 인식된 금액은 다음과 같습니다(단위: 천원).

구 분	당 기 말	전 기 말
사용권자산(*)		
차량운반구	6,246	44,924

(\*) 재무상태표의 '기타비유동자산' 항목에 포함되었습니다.

구 분	당 기 말	전 기 말
리스부채(*)		
유동	6,246	38,678
비유동	-	6,246
합 계	6,246	44,924

(\*) 재무상태표의 '기타금융부채' 항목에 포함되었습니다.

당기 중 증가된 사용권자산은 없습니다.

나. 포괄손익계산서에 인식된 금액

리스와 관련하여 포괄손익계산서에 인식된 금액은 다음과 같습니다(단위:천원).

구 분	당 기	전 기
사용권자산의 감가상각비		
차량운반구	37,961	52,724
합 계	37,961	52,724
단기리스료(영업비용에 포함)	139,422	158,760

당기 중 리스의 총 현금유출은 177,383천원(전기: 211,484천원)입니다.

14. 기타지급채무 :

기타지급채무의 세부내역(단위: 천원)

구 분	2021. 12. 31		2020. 12. 31	
	유 동	비 유 동	유 동	비 유 동
미 지 급 금	392,661	-	199,828	-
미 지 급 비용	71,820	-	30,176	-
미지급배당금	7,068	-	6,759	-
계	471,549	-	236,763	-

15. 기타부채 :

기타부채의 세부내역(단위: 천원)

구 분	2021. 12. 31		2020. 12. 31	
	유 동	비 유 동	유 동	비 유 동
예 수 금	42,075	-	37,747	-
부가세예수금	43,288	-	38,225	-
장기종업원급여	-	66,511	-	63,301
계	85,363	66,511	75,972	63,301

16. 퇴직급여 :

가. 확정급여제도

(1) 순확정급여부채 산정내역(단위: 천원)

구 분	2021. 12. 31	2020. 12. 31
기금이 적립된 확정급여채무의 현재가치	6,148,009	4,770,908
사외적립자산의 공정가치(*)	(5,483,634)	(4,614,527)
재무상태표상 순확정급여부채	664,375	156,381

(\*) 사외적립자산의 공정가치는 기존의 국민연금전환금 3,095천원(전기: 3,095천원)이 포함된 금액입니다.

(2) 확정급여채무의 변동내역(단위: 천원)

구 분	2021년	2020년
기초	4,770,908	4,243,304
당기근무원가	317,104	294,940
이자비용	90,915	84,715
재측정요소:		

구 분	2021년	2020년
- 재무적가정의 변동으로 인한 보험 수리적손익	116,233	19,931
- 경험적조정으로 인한 보험수리적손익	852,849	506,825
관계회사 전입	-	237,460
관계회사 전출	-	(566,364)
제도에서의 지급액:		
- 급여의 지급	-	(49,903)
보고기간말 금액	6,148,009	4,770,908

(3) 사외적립자산의 변동내역(단위: 천원)

구 분	2021년	2020년
기초금액	4,614,527	3,995,548
이자수익	87,725	79,472
재측정요소:		
- 사외적립자산의 수익 (이자수익에 포함된 금액 제외)	(8,683)	418
관계회사 전입	-	228,636
관계회사 전출	-	(430,103)
기여금:		
- 사용자	800,000	800,000
제도에서의 지급:		
- 급여의 지급	-	(49,903)
운용수수료	(9,935)	(9,541)
보고기간말 금액	5,483,634	4,614,527

(4) 사외적립자산의 구성내역(단위: 천원)

구 분	2021. 12. 31		2020. 12. 31	
	금 액	구성비(%)	금 액	구성비(%)
현금 및 현금성자산(*)	5,480,539	99.94	4,611,432	99.90
기 타	3,095	0.06	3,095	0.10
계	5,483,634	100.00	4,614,527	100.00

(\*) 원리금보장 금융상품을 포함.

(5) 주요 보험수리적 가정

구 분	2 0 2 1 년	2 0 2 0 년
할 인 율	2.72%	2.00%
임 금 상 승 률	6.76%	5.99%

(6) 주요 가정의 변동에 따른 당기 확정급여채무의 민감도 분석

구 분	확정급여채무에 대한 영향	
	1%의 증가	1%의 감소
할 인 율	5.25% 감소	5.97% 증가
임 금 상 승 률	5.87% 증가	5.26% 감소

상기의 민감도 분석은 다른 가정은 일정하다는 가정하에 산정되었으나, 실무적으로는 여러 가정이 서로 관련되어 변동됩니다. 주요 보험수리적가정의 변동에 대한 확정급여채무의 민감도는 재무상태표에 인식된 확정급여채무 산정시 사용한 예측단위접근법과 동일한 방법을 사용하여 산정되었습니다.

민감도 분석에 사용된 방법 및 가정은 전기와 동일합니다.

(7) 미래현금흐름에 대한 확정급여제도의 영향

회사는 기금의 적립수준은 매년 검토하고, 기금에 결손이 발생하는 경우 이를 보전하는 정책을 보유하고 있습니다.

2022년 12월 31일로 종료하는 회계연도의 예상기여금은 377,225천원입니다.

당기말 현재 퇴직급여지급액의 만기구성 정보는 다음과 같습니다(단위: 천원).

구 분	1년미만	1년 ~ 3년미만	3년 ~ 5년미만	5년이상
급여지급액	820,742	3,851,036	668,721	5,618,152

확정급여채무의 가중평균만기는 5.74년입니다.

17. 법인세비용 및 이연법인세 :

가. 법인세비용의 세부내역(단위: 천원)

구 분	2021년	2020년
당기법인세		
당기손익에 대한 당기법인세	3,671	14,566
전기법인세의 조정사항	996,300	-
총당기법인세	999,971	14,566
이연법인세		
일시적차이의 증감	(43,806)	(112,100)
자본에 직접 가감하는 법인세효과	125,018	216,664
법인세비용	1,081,183	119,130

나. 자본에 직접 반영된 법인세비용(단위: 천원)

구 분	2021. 12. 31			2020. 12. 31		
	반영 전	법인세효과	반영 후	반영 전	법인세효과	반영 후
기타포괄손익-공정가치지분상품	409,500	(90,090)	319,410	(458,500)	100,870	(357,630)
순확정급여부채의 재측정요소	(977,765)	215,108	(762,657)	(526,338)	115,794	(410,544)

다. 법인세비용차감전순이익과 법인세비용간의 관계(단위: 천원)

구 분	2021년	2020년
법인세비용차감전순이익	12,728,260	12,726,506
적용세율에 의한 법인세	2,800,217	2,799,831
법인세효과 :		
세무상 과세되지 않는 수익	(2,731,393)	(2,727,928)
세무상 차감되지 않는 비용	12,389	11,868
전기법인세의 조정사항	996,300	-
기타	3,670	35,359
법인세비용	1,081,183	119,130

라. 이연법인세자산(부채)로 인식하지 아니한 일시적 차이(단위: 천원).

구 분	2021. 12. 31	2020. 12. 31	사 유
종속기업 투자지분	(214,395,857)	(214,395,857)	처분 가능성 없음

마. 동일과세당국과 관련된 금액을 상계하기 이전의 이연법인세자산(부채) 변동내역(단위: 천원)

(1) 당기

구 분	2021. 1. 1	손익계산서	기타포괄손익	2021. 12. 31
일시적차이변동효과				
미수수익	(23,535)	13,796	-	(9,739)
순확정급여부채	-	(242,826)	215,108	(27,718)
당기손익-공정가치 금융자산평가이익	(2,019)	(33,877)	-	(35,896)
종업원급여	13,926	706	-	14,632
업무용승용차	8,755	2,265	-	11,020
기타포괄손익-공정가치 금융자산평가손실	132,263	-	(90,090)	42,173
미지급비용	6,638	9,162	-	15,800

구 분	2021. 1. 1	손익계산서	기타포괄손익	2021. 12. 31
건설자금이자	9,411	-	-	9,411
이월결손금	-	169,562	-	169,562
이연법인세 자산(부채)	145,439	(81,212)	125,018	189,245

(2) 전기

구 분	2020. 1. 1	손익계산서	기타포괄손익	2020. 12. 31
일시적차이변동효과				
미수수익	(36,809)	13,274	-	(23,535)
순확정급여부채	8,167	(123,961)	115,794	-
당기손익-공정가치 금융자산평가이익	(9,490)	7,471	-	(2,019)
종업원급여	13,429	497	-	13,926
업무용승용차	8,804	(49)	-	8,755
기타포괄손익-공정가치 금융자산평가손실	31,393	-	100,870	132,263
미지급비용	8,433	(1,795)	-	6,638
건설자금이자	9,411	-	-	9,411
이연법인세 자산(부채)	33,338	(104,563)	216,664	145,439

18. 자본금과 주식발행초과금 :

가. 보통주 자본금 관련 내역

구 분	당 기 말	전 기 말
발행할 주식의 총수	150,000,000주	150,000,000주
1주당 액면금액	1,000원	1,000원
발행한 주식의 수	18,476,380주	18,476,380주
자 본 금	18,476,380,000원	18,476,380,000원



나. 당기말 현재 회사의 발행주식 중 상법에 의하여 의결권이 제한된 주식수는 4,621,815주(전기 : 3,476,882주)이며, 상법에 의해 발행주식 총수의 100분의 3을 초과하는 주식을 가진 주주는 그 초과하는 주식에 관하여 감사의 선임에 있어서는 의결권을 행사하지 못합니다.

19. 기타자본항목 :

기타자본항목의 구성내역(단위: 천원)

구 분	2021. 12. 31	2020. 12. 31
자 기 주 식(*)	(24,840,965)	(7,118,753)
기 타	131,899,457	131,899,457
계	107,058,492	124,780,704

(\*) 보고기간종료일 현재 회사는 4,621,815주(전기말: 3,478,271주)의 자기주식을 보유하고 있으며, 향후 소각 또는 매각할 예정입니다.

20. 이익잉여금 :

가. 이익잉여금 구성 내역(단위: 천원)

구 분	2021. 12. 31	2020. 12. 31
법정적립금(*1)	12,610,846	12,610,846
임 의 적 립 금	57,898,425	57,898,425
미처분이익잉여금	300,551,692	294,167,120
계	371,060,963	364,676,391

(\*1) 회사는 대한민국에서 제정되어 시행 중인 상법의 규정에 따라, 자본금의 50%에 달할 때까지 매 결산기마다 현금에 의한 이익배당금의 10% 이상을 이익준비금으로 적립하고 있습니다. 동 이익준비금은 현금으로 배당할 수 없으나 자본전입 또는 결손보전이 가능하며, 자본준비금과 이익준비금의 총액이 자본금의 1.5배를 초과하는 경우 주주총회 결의에 따라 그 초과한 금액 범위에서 자본준비금과 이익준비금을 감액

할 수 있습니다.

나. 이익잉여금처분계산서(단위: 천원)

당기의 이익잉여금처분계산서는 2022년 3월 18일 이사회에서 결의될 예정입니다.  
(전기 이사회 : 2021년 3월 19일)

과 목	제 66(당) 기		제 65(전) 기	
I. 미처분 이익잉여금		300,551,691		294,167,120
1. 전기이월이익잉여금	289,667,271		281,970,288	
2. 순확정급여부채의 재측정요소	(762,657)		(410,544)	
3. 당기순이익	11,647,077		12,607,376	
II. 이익잉여금 처분액		5,541,826		4,499,849
1. 배당금(주식27) [현금배당주당배당금(률): 당기 : 400원(40%) 전기 : 300원(30%)]	5,541,826		4,499,849	
III. 차기이월미처분이익잉여금		295,009,865		289,667,271

21. 기타포괄손익누계액 :

가. 기타포괄손익누계액의 장부금액(단위: 천원)

구 분	2021. 12. 31	2020. 12. 31
기타포괄손익-공정가치금융자산 평가손익	(149,521)	(468,931)

나. 기타포괄손익누계액의 증감내역(단위: 천원)

2021년	기 초	증 감	기 말
기타포괄손익-공정가치금융자산 평가손익	(468,931)	319,410	(149,521)

2020년	기 초	증 감	기 말
기타포괄손익-공정가치금융자산 평가손익	(111,301)	(357,630)	(468,931)

22. 영업수익 :

회사의 수익의 유형과 수익인식 시기에 따라 구분한 매출의 구성내역은 다음과 같습니다(단위: 천원).

구 분	2 0 2 1 년	2 0 2 0 년
배당금수익(*)	12,399,673	12,399,673
경영관리용역수익(**)	2,111,200	1,877,000
상표권사용료수익(**)	162,798	-
합 계	14,673,671	14,276,673
[수익인식시기]		
한 시점에 인식	12,399,673	12,399,673
기간에 걸쳐 인식	2,273,998	1,877,000

(\*) 포괄손익계산서 상 영업수익에는 기업회계기준서 1109호에 따라 인식하는 배당금수익 12,399,673천원이 포함되어 있습니다. 해당 배당금수익 전액은 종속기업으로부터 발생한 수익입니다. 배당수익은 배당을 받을 권리가 확정된 시점에서 영업수익으로 인식합니다.

(\*\*) 경영관리용역수익 및 상표권사용료수익은 전액 종속기업과의 계약으로 인한 수익입니다.

23. 비용의 성격별 분류 :

비용의 성격별 분류 내역(단위: 천원)

구 분	2 0 2 1 년	2 0 2 0 년
급 여	1,991,784	2,138,561
퇴 직 급 여	225,267	393,540
복 리 후 생 비	31,305	55,892
교 육 훈 련 비	2,705	624
여 비 교 통 비	2,429	2,169

구 분	2021년	2020년
통신비	1,136	-
외주용역비	32,261	66,769
소모품비	3,422	10,512
세금과공과	191,095	205,492
도서인쇄비	1,919	2,029
접대비	-	200
임차료	126,040	158,760
감가상각비	-	3,697
수선비	-	325
보험료	14,108	12,825
차량유지비	42,631	27,413
지급수수료	267,767	142,742
사용권자산감가상각비	37,961	52,724
계(*)	2,971,830	3,274,274

(\*) 포괄손익계산서상 영업비용의 합계액입니다.

#### 24. 기타수익 및 기타비용 :

기타수익 및 기타비용의 세부내역(단위: 천원)

구 분	2021년	2020년
기타수익 :		
잡이익	1,308	3,787
소 계	1,308	3,787

구 분	2021년	2020년
기타비용 :		
기부금	-	200

구 분	2021년	2020년
지급수수료	296	-
소 계	296	200

25. 금융수익 :

금융수익의 세부내역(단위: 천원)

구 분	2021년	2020년
금융수익 :		
이자수익	575,780	1,471,221
배당금수익	52,500	-
당기손익-공정가치금융자산평가이익	397,126	249,299
소 계	1,025,406	1,720,520

26. 주당손익 :

주당손익의 산정내역

구 분	2021년	2020년
당기순이익	11,647,077,248원	12,607,376,341원
기본가중평균유통보통주식수	14,029,093주	15,277,280주
기본주당순이익	830원	825원

가중평균유통보통주식수 등의 산정내역(단위: 주)

구 분	2021년	2020년
기 초	18,476,380	18,476,380
자기주식 수	(4,621,815)	(3,478,271)
가중평균유통보통주식수	14,029,093	15,277,280

기본주당이익은 보통주당기순이익을 자기주식으로 보유하고 있는 보통주를 제외한 당기의 가중평균유통보통주식수로 나누어 산정하였습니다. 한편, 회사는 희석증권을 발행하지 않았으므로 기본주당이익과 희석주당이익은 동일합니다.

27. 배당금 :

2021년 및 2020년에 지급된 배당금은 각각 4,499,849천원(주당 300원)와 4,282,802천원(주당 280원)입니다. 2021년 12월 31일로 종료하는 회계연도에 대한 주당 배당금 및 총배당금은 각각 주당 400원과 5,541,826천원이며 2022년 3월 18일로 예정된 이사회 의안으로 상정될 예정입니다. 당기의 재무제표는 이러한 미지급배당금을 포함하고 있지 않습니다.

28. 현금흐름표 :

가. 영업으로부터 창출된 현금흐름의 산정내역(단위: 천원)

구 분	2 0 2 1 년	2 0 2 0 년
당기순이익	11,647,077	12,607,376
조정 :		
법인세비용	1,081,183	119,130
퇴직급여	320,293	300,183
복리후생비	9,888	15,570
감가상각비	-	3,697
사용권자산감가상각비	37,961	52,723
배당금수익	(12,452,173)	(12,399,673)
이자수익	(575,780)	(1,471,222)
당기손익인식금융자산평가이익	(163,162)	-
자산 및 부채의 증감		
미수금	(947,526)	-

구 분	2021년	2020년
기타수취채권	-	(60)
미지급금	192,833	73,018
미지급비용	41,644	(8,153)
예수금	4,328	(319)
부가세예수금	5,063	(862)
종업원급여부채	(6,679)	(13,312)
퇴직금의 지급	-	(49,903)
퇴직금의 승계	-	(328,904)
사외적립자산	(790,064)	(539,089)
영업에서 창출된 현금	(1,595,114)	(1,639,800)

나. 현금의 유입·유출이 없는 거래 중 중요한 사항(단위: 천원)

과 목	2021년	2020년
보험수리적손익	(762,657)	(410,544)

다. 재무활동에서 생기는 부채의 조정내용(단위: 천원)

구 분	리스부채
전기초	97,648
현금흐름	(52,724)
전기말	44,924
현금흐름	(37,961)
기타	(717)
당기말	6,246

29. 우발상황 및 약정사항 :

가. 보고기간말 현재 정상적인 영업과정에서 발생하는 법정소송과 관련한 우발부채는 없습니다.

나. 보고기간말 현재 타인으로부터 제공받거나 타인에게 제공한 지급보증은 없습니다.

다. 보고기간말 현재 회사와 금융기관과의 주요 약정사항은 없습니다.

### 30. 특수관계자와의 거래 :

#### 가. 특수관계자 현황

구 분	2021. 12. 31	2020. 12. 31
종 속 기 업	한국철강(주)	한국철강(주)
	환영철강공업(주)	환영철강공업(주)
	(주)서 룡	(주)서 룡
	대흥산업(주)	대흥산업(주)
	JINIL INTERNATIONAL, INC.	-
기타 특수관계자	-	JINIL INTERNATIONAL, INC.
	(주)영흥	(주)영흥
	(주)라보상사	(주)라보상사
	(주)대유코아	(주)대유코아
	(주)라보JAPAN	(주)라보JAPAN
	-	영흥태창강사승유한공사
	YOUNG WIRE VINA	YOUNG WIRE VINA
	(주)대 흥	(주)대 흥
	(주)평 안	(주)평 안
	KSS홀딩스(주)	KSS홀딩스(주)
	YOUNG WIRE USA	YOUNG WIRE USA
	YOUNG WIRE JAPAN	YOUNG WIRE JAPAN
	YOUNG WIRE VT	YOUNG WIRE VT
	환영특수강(주) (구. 한영선재(주))	한영선재(주)
	(주)대호특수강	-
	마산항5부두(주)	마산항5부두(주)



(1) 종속기업 현황

회 사 명	지 분 율(%)		비 고
	2021. 12. 31	2020. 12. 31	
한 국 철 강(주)	40.81	40.81	
환영철강공업(주)	83.50	83.50	
대 흥 산 업(주)	88.70	88.70	
(주)서 룡	76.77	76.77	(주1)
JINIL INTERNATIONAL, INC.	55.00	-	(주2)

(주1) 종속기업인 환영철강공업(주)가 (주)서룡의 지분 76.77%를 보유하고 있습니다.

(주2) 당사의 종속기업인 한국철강(주)가 41%의 지분을 보유하고 있습니다.

나. 매출 및 매입거래(단위: 천원)

특수관계구분	회 사 명	매 출 등(주1)		외 주 용 역 비	
		2021년	2020년	2021년	2020년
종 속 기 업	한국철강(주)	6,362,976	5,635,785	40,725	25,700
	환영철강공업(주)	9,075,639	8,640,888	-	-
	대흥산업(주)	3,504	-	-	-
계		15,442,119	14,276,673	40,725	25,700

(주1) 매출 등에는 용역의 제공, 배당수익 및 기타수익이 포함되어 있습니다.

다. 당기말 현재 특수관계자에 대한 채권·채무의 주요 잔액(단위: 천원)

특수관계구분	회 사 명	기타수취채권
종 속 기 업	한국철강(주)	505,742
	환영철강공업(주)	438,280
	대흥산업(주)	3,504
계		947,526

라. 특수관계자와의 자금거래는 없습니다.

마. 보고기간말 현재 회사가 특수관계자의 자금조달 등을 위하여 제공하고 있는 지급 보증 및 담보는 없으며, 특수관계자로부터 제공받고 있는 담보 및 지급보증은 없습니다.

바. 주요 경영진에 대한 보상금액

회사는 등기이사 및 회사 기업활동의 계획, 운영 및 통제에 대한 중요한 권한과 책임을 가진 임원을 주요 경영진에 포함하고 있으며, 주요 경영진에 대한 보상금액은 다음과 같습니다(단위: 천원).

구 분	2 0 2 1년	2 0 2 0년
단기종업원급여	863,380	715,818
퇴 직 급 여	160,911	147,136
계	1,024,291	862,954

31. 보고기간 후 사건 :

가. 회사는 자회사에 대한 지배력 강화를 위하여 2022년 2월 21일자 이사회 결의에 의거하여 종속기업인 한국철강(주)의 주식 3,200,000주를 취득하였습니다.

나. 회사는 주가 안정 및 주주가치 제고를 위하여 2022년 3월 16일자 이사회 결의에 의거하여 보유중인 자기주식 2,300,000주를 소각하기로 결정하였습니다.

## 6. 배당에 관한 사항

당사는 주주중심 경영을 시현하고자 매년 배당을 실시해 오고 있으며 연결 배당성향을 기준으로, 2019년에는 9.62%(280원), 2020년에는 13.03%(300원)을 결의하였습니다. 당기 배당금은 주당 400원(액면배당률 40%)으로 2022년 3월 25일로 예정된 정기주주총회에 의안으로 상정될 예정입니다.

향후에도 당사는 미래의 성장과 이익의 주주 환원을 균형있게 고려하여 배당을 실시할 계획입니다.

또한, 당사는 주주가치 제고를 위하여 비정기적으로 자사주를 매입하고 있으며, 매입 규모는 투자, 재무구조, 배당 안정성을 종합적으로 고려하여 결정하고 있습니다. 최근 당사의 자사주 매입 내역은 다음과 같습니다.

신탁계약기간	2020년 11월 24일~ 2021년 5월 24일
계약기간내 취득주식수	1,441,155주
계약기간내 취득가액총액	218억원

배당 관련한 회사의 정관 내용은 다음과 같습니다.

### 제45조 (이익배당)

- (1) 이익의 배당은 금전, 주식 및 기타의 재산으로 할 수 있다.
- (2) 제1항의 배당은 제13조에서 정한 날 현재의 주주명부에 기재된 주주 또는 등록된 질권자에게 지급한다.

### 제46조 (배당금지청구권의 소멸시효)

- (1) 배당금의 지급청구권은 5년간 이를 행사하지 아니하면 소멸시효가 완성한다.
- (2) 제1항의 시효의 완성으로 인한 배당금은 이 회사에 귀속한다.

### 주요배당지표

구 분	주식의 종류	당기	전기	전전기
		제66기	제65기	제64기
주당액면가액(원)		1,000	1,000	1,000
(연결)당기순이익(백만원)		113,727	34,525	44,500

구 분	주식의 종류	당기	전기	전전기
		제66기	제65기	제64기
(별도)당기순이익(백만원)		11,647	12,607	12,938
(연결)주당순이익(원)		8,106	2,260	2,909
현금배당금총액(백만원)		5,542	4,500	4,283
주식배당금총액(백만원)		-	-	-
(연결)현금배당성향(%)		4.87	13.03	9.62
현금배당수익률(%)	보통주	2.70	2.10	2.20
	우선주	-	-	-
주식배당수익률(%)	보통주	-	-	-
	우선주	-	-	-
주당 현금배당금(원)	보통주	400	300	280
	우선주	-	-	-
주당 주식배당(주)	보통주	-	-	-
	우선주	-	-	-

※ 상기 표의 당기(제66기) 현금배당금은 정기주주총회 승인전 금액으로, 향후 정기주주총회에서 부결되거나 수정이 발생한 경우 정정보고서를 통해 그 내용 및 사유 등을 반영할 예정입니다.

※ 상기 (연결)당기순이익은 지배기업소유주지분 금액입니다.

※ (연결)현금배당성향은 (연결)당기순이익에 대한 현금배당총액의 비율을 백분율로 계산한 수치입니다.

※ 현금배당수익률은 1주당 현금배당금을 과거 1주일간 배당부 증가의 평균으로 나누어 계산한 수치입니다.

## 과거 배당 이력

(단위: 회, %)

연속 배당횟수		평균 배당수익률	
분기(중간)배당	결산배당	최근 3년간	최근 5년간
-	20	2.33	2.17

※ 최근 사업연도 분기배당, 결산배당을 포함하고 있습니다. 2021년(제66기) 결산배당은 정기주주총회 승인전으로, 향후 정기주주총회에서 부결되거나 수정이 발생한 경우 정정보고서를 통해 그 내용 및 사유 등을 반영할 예정입니다.

※ 당사의 결산배당은 공시된 정보 기준으로 제47기(2002년)부터 제66기(2021년)까지 연속 배당하였습니다.

니다.

※ 당사는 제47기(2002년)부터 제66기(2021년)까지 매년 중간배당은 미 실시하였습니다.

※ 평균 배당수익률은 단순평균법으로 계산하였습니다.

## 7. 증권의 발행을 통한 자금조달에 관한 사항

### 7-1. 증권의 발행을 통한 자금조달 실적

[지분증권의 발행 등과 관련된 사항]

#### (1) 공시대상기간(최근 5사업연도) 중 자본의 변동내역

(기준일: 2021년 12월 31일 )

(단위: 원, 주)

주식발행 (감소)일자	발행(감소) 형태	발행(감소)한 주식의 내용				비고
		종류	수량	주당 액면가액	주당발행 (감소)가액	
2018년 05월 03일	주식분할	보통주	14,781,104	1,000	-	액면분할로 증가된 보통주(5:1) 유통주식수 확대목적

#### (2) 미상환 전환사채의 발행

- 해당사항 없음 -

#### (3) 미상환 신주인수권부사채 등 발행

- 해당사항 없음 -

#### (4) 미상환 전환형 조건부자본증권 등 발행

- 해당사항 없음 -

[채무증권의 발행 등과 관련된 사항]

- 해당사항 없음 -

#### 채무증권 발행실적

(기준일: 2021년 12월 31일 )

(단위: 원, %)

발행회사	증권종류	발행방법	발행일자	권면(전자 등록)총액	이자율	평가등급 (평가기관)	만기일	상환 여부	주관회사
-	-	-	-	-	-	-	-	-	-
-	-	-	-	-	-	-	-	-	-
합 계	-	-	-	-	-	-	-	-	-

### 기업어음증권 이상환 잔액

(기준일: 2021년 12월 31일 )

(단위: 원)

잔여만기		10일 이하	10일초과 30일이하	30일초과 90일이하	90일초과 180일이하	180일초과 1년이하	1년초과 2년이하	2년초과 3년이하	3년 초과	합 계
이상환 잔액	공모	-	-	-	-	-	-	-	-	-
	사모	-	-	-	-	-	-	-	-	-
	합계	-	-	-	-	-	-	-	-	-

### 단기사채 이상환 잔액

(기준일: 2021년 12월 31일 )

(단위: 원)

잔여만기		10일 이하	10일초과 30일이하	30일초과 90일이하	90일초과 180일이하	180일초과 1년이하	합 계	발행 한도	잔여 한도
이상환 잔액	공모	-	-	-	-	-	-	-	-
	사모	-	-	-	-	-	-	-	-
	합계	-	-	-	-	-	-	-	-

### 회사채 이상환 잔액

(기준일: 2021년 12월 31일 )

(단위: 원)

잔여만기		1년 이하	1년초과 2년이하	2년초과 3년이하	3년초과 4년이하	4년초과 5년이하	5년초과 10년이하	10년초과	합 계
이상환 잔액	공모	-	-	-	-	-	-	-	-
	사모	-	-	-	-	-	-	-	-
	합계	-	-	-	-	-	-	-	-

### 신종자본증권 이상환 잔액

(기준일: 2021년 12월 31일 )

(단위: 원)

잔여만기		1년 이하	1년초과 5년이하	5년초과 10년이하	10년초과 15년이하	15년초과 20년이하	20년초과 30년이하	30년초과	합 계
이상환 잔액	공모	-	-	-	-	-	-	-	-
	사모	-	-	-	-	-	-	-	-
	합계	-	-	-	-	-	-	-	-

### 조건부자본증권 이상환 잔액

(기준일: 2021년 12월 31일 )

(단위: 원)

잔여만기		1년 이하	1년초과 2년이하	2년초과 3년이하	3년초과 4년이하	4년초과 5년이하	5년초과 10년이하	10년초과 20년이하	20년초과 30년이하	30년초과	합 계
이상환 잔액	공모	-	-	-	-	-	-	-	-	-	-
	사모	-	-	-	-	-	-	-	-	-	-
	합계	-	-	-	-	-	-	-	-	-	-

## 7-2. 증권의 발행을 통해 조달된 자금의 사용실적

- 해당사항 없음 -

## 8. 기타 재무에 관한 사항

### (1) 재무제표 재작성 등 유의사항

#### 1) 재무제표 재작성

- 해당사항 없음

#### 2) 합병, 분할, 자산양수도, 영업양수도에 관한 사항

- 해당사항 없음

#### 3) 자산유동화와 관련한 자산매각의 회계처리 및 우발채무 등에 관한 사항

- 우발채무 등에 관한 사항은 재무제표 주석을 참조하시기 바랍니다.

#### 4) 기타 재무제표 이용에 유의하여야 할 사항

(감사보고서상 강조사항과 핵심감사사항)

구분	강조사항 등	핵심감사사항
제66기	해당사항 없음	(연결재무제표) 매출 발생사실 (별도재무제표) 없음
제65기	해당사항 없음	(연결재무제표) 없음 (별도재무제표) 없음
		(연결재무제표)



구분	강조사항 등	핵심감사사항
제64기	해당사항 없음	종속기업 한국철강(주)의 단조부문 손상평가 (별도재무제표) 없음

(2) 대손충당금 설정 현황(연결기준)

1) 최근 사업연도의 계정과목별 대손충당금 설정내역

(단위 : 백만원, %)

구분	계정과목	채권 총액	대손충당금	대손충당금 설정률(%)
제66기	매출채권	204,706	0	0.00
	미수금	531	0	0.00
	합 계	205,237	0	0.00
제65기	매출채권	161,101	0	0.00
	미수금	262	0	0.00
	합 계	161,363	0	0.00
제64기	매출채권	186,201	105	0.06
	미수금	6,637	0	0.00
	합 계	192,838	105	0.05

※ 연결기준임

2) 최근 사업연도의 대손충당금 변동현황

(단위 : 백만원)

구분	제66기	제65기	제64기
1. 기초 대손충당금 잔액합계	-	105	154
2. 순대손처리액(①-②±③)	-	-	-
① 대손처리액(상각채권액)	-	-	-
② 상각채권회수액	-	-	-

③ 기타증감액	-	-	-
3. 대손상각비 계상(환입)액	-	(105)	(49)
4. 기말 대손충당금 잔액합계	-	-	105

※ 연결기준임

### 3) 매출채권관련 대손충당금 설정방침

회사는 연령분석 및 경험율에 근거하여 전체기간 기대신용손실을 손실충당금으로 인식하는 간편법을 적용합니다.

기대신용손실을 측정하기 위해 매출채권은 신용위험 특성과 연체일을 기준으로 구분하였습니다. 기대신용손실율은 확인된 과거 신용손실 정보를 근거로 산출하였으며, 채무자 특유의 요소와 미래 전망정보를 반영하여 조정합니다.

회사는 채무자의 부도 및 파산 등 회수가 불확실한 채권을 사고채권으로 분류합니다. 사고채권은 회생채권 및 기타 사고채권으로 구분되며 회생채권은 예상 변제금액을 고려하여 손상평가를 수행하고, 기타 사고채권은 담보의 종류 및 금액을 고려하여 손상차손을 인식합니다.

### 4) 당해 사업연도말 현재 경과기간별 매출채권 잔액현황 (연결기준)

(단위 : 백만원)

경과기간 구분		6월 이하	6월 초과 1년 이하	1년 초과 3년 이하	3년 초과	계
금액	일반	202,163	-	260	-	202,423
	특수관계자	2,283	-	-	-	2,283
	계	204,446	-	260	-	204,706
구성비율		99.87%	0.00%	0.13%	0.00%	100.00%

### (3) 재고자산 현황 등(연결기준)

#### 1) 최근 사업연도의 재고자산의 보유현황

(단위 :백만원)

사업부문	계정과목	제66기	제65기	제64기	비고
철강제조부문	제품 및 상품	54,973	33,944	47,795	-
	반제품 및 재공품	33,332	21,213	29,271	-
	원재료 및 저장품	61,536	44,034	46,791	-
	미착품	1,697	1,011	2,992	-
	소 계	151,538	100,202	126,849	-
섬유부문	제품 및 상품	1,237	2,675	3,113	-
	반제품 및 재공품	117	117	117	-
	원재료 및 저장품	108	63	73	-
	미착품	3	5	59	-
	소 계	1,465	2,860	3,362	-
합 계	제품 및 상품	56,210	36,619	50,908	-
	반제품 및 재공품	33,449	21,330	29,388	-
	원재료 및 저장품	61,644	44,097	46,864	-
	미착품	1,700	1,016	3,051	-
	합 계	153,003	103,062	130,211	-
총자산대비 재고자산 구성비율(%) [재고자산합계 ÷ 당기말자산총계 × 100]		9.06%	6.59%	8.36%	-
재고자산회전율(회수) [연환산매출원가 ÷ {(기초재고 + 기말재고) ÷ 2}]		10.30회	7.74회	7.96회	-

## 2) 재고자산의 실사내역 등

### [한국철강(주)]

#### ① 실시일자

당사는 2021년 12월 31일 24시를 기준으로 2022년 1월 1일 ~ 3일 입고 및 불출을 가감하여 2022년 1월 4일에 실사하였습니다. 회사의 재고자산은 계속기록법과 실지 재고조사에 의하여 그수량이 파악되고, 개별법으로 평가하는 미착품(원재료)을 제외 하고는 총평균법을 적용하여 산정한 취득원가(순실현가능가액이 취득원가보다 하락한 경우에는 순실현가능가액)로 평가되고 있습니다.

#### ② 실사방법

- 재고별 조사 방법 : 사내보관 재고 수량 파악 점검, 장부상의 재고와 실물재고의 실재성 확인, 거래처 보관재고 조사시 실사자 및 거래처 수기확인 및 타처보관조회서를

발송하였습니다.

- 재고보관 상태 점검 : 재고 상태 및 파손여부점검, 공정중인 재고 확인 하였습니다.
- 외부감사인은 당사의 재고실사에 입회·확인하고 일부 항목에 대해 표본 추출하여 그 실재성 및 완전성을 확인하였습니다.

③ 재고실사시 전문가의 참여 또는 감사인의 입회여부 등

선일회계법인 소속 공인회계사의 입회하에 2022년 1월 4일 재고실사를 실시하였습니다.

**[환영철강공업(주)]**

① 실사일자

당사는 2021년 12월 31일 24시를 기준으로 2022년 1월 1일 ~ 3일 입고 및 불출을 가감하여 2022년 1월 4일에 실사하였습니다. 회사의 재고자산은 계속기록법과 정기적으로 실시하는 실지재고조사에 의하여 확정되며, 개별법으로 평가하는 미착품(원재료)을 제외하고는 월총평균법을 적용하여 산정한 원가로 평가되고 있습니다. 또한 재고자산의 시가가 취득원가보다 하락한 경우에는 시가(제품, 상품 및 반제품의 시가는 순실현가능가액, 원부재료 및 저장품의 시가는 현행대체원가)를 대차대조표가액으로 하고 있습니다.

② 재고실사시 전문가의 참여 또는 감사인의 입회여부 등

선일회계법인 소속 공인회계사의 입회하에 2022년 1월 4일 재고실사를 실시하였습니다.

**3) 장기체화재고 등 내역**

재고자산의 시가가 취득원가보다 하락한 경우에는 시가를 재무상태표가액으로 하고 있으며, 당기말 현재 재고자산에 대한 평가내역은 다음과 같습니다.

(단위 :백만원)

계정과목	취득원가	보유금액	평가총당금	당기말잔액	비고
제품 및 상품	2,181	2,181	(944)	1,237	-
반제품 및 재공품	194	194	(77)	117	-
원재료 및 저장품	2,292	2,292	(1,491)	801	-

합계	4,667	4,667	(2,512)	2,155	-
----	-------	-------	---------	-------	---

#### (4) 공정가치평가 절차요약

##### 1) 금융상품 종류별 공정가치

금융상품의 종류별 장부금액 및 공정가치 세부내역(단위: 천원)

구 분	당 기 말		전 기 말	
	장부금액	공정가치	장부금액	공정가치
금융자산				
현금및현금성자산	48,701,604	48,701,604	134,264,008	134,264,008
기타금융자산(*)	873,979,451	873,979,451	753,160,558	753,160,558
매출채권	204,706,168	204,706,168	161,100,488	161,100,488
기타수취채권	6,066,840	6,066,840	5,258,189	5,258,189
소 계	1,133,454,063	1,133,454,063	1,053,783,243	1,053,783,243
금융부채				
매입채무	132,507,536	132,507,536	70,757,728	70,757,728
차입금	11,071,935	11,071,935	12,994,883	12,994,883
기타지급채무	35,612,948	35,612,948	92,287,524	92,287,524
소 계	179,192,419	179,192,419	176,040,135	176,040,135

(\*) 연결회사는 대구은행에 차입금과 거래이행보증에 대한 담보로 단기금융상품 1,700,000천원을 제공하였습니다.

##### 2) 공정가치 서열체계

공정가치로 측정되는 금융상품은 공정가치 서열체계에 따라 구분되며 정의된 수준들은 다음과 같습니다.

- 측정일에 동일한 자산이나 부채에 대해 접근할 수 있는 활성시장의 (조정하지 않은) 공시가격 (수준 1)

- 수준 1의 공시가격 외에 자산이나 부채에 대해 직접적으로나 간접적으로 관측할 수 있는 투입변수 (수준 2)
- 자산이나 부채에 대한 관측할 수 없는 투입변수 (수준 3)

공정가치로 측정되는 금융상품의 공정가치 서열체계 구분은 다음과 같습니다.

(단위: 천원)

구 분	당 기 말			
	수준 1	수준 2	수준 3	합계
반복적인 공정가치 측정치				
기타포괄손익-공정가치 측정 금융자산	14,169,989	2,649,172	-	16,819,161
당기손익-공정가치 측정 금융자산	-	138,151,591	247,120,955	385,272,546
소 계	14,169,989	140,800,763	247,120,955	402,091,707

(단위: 천원)

구 분	전 기 말			
	수준 1	수준 2	수준 3	합 계
반복적인 공정가치 측정치				
기타포괄손익-공정가치 측정 금융자산	10,098,441	2,587,356	-	12,685,797
당기손익-공정가치 측정 금융자산	-	107,606,553	188,594,876	296,201,429
소 계	10,098,441	110,193,909	188,594,876	308,887,226

### 3) 반복적인 공정가치 측정치의 서열체계 수준 간 이동

보고기간말 현재 연결회사의 각 공정가치 서열체계의 수준 간 이동내역은 없습니다.

### 4) 가치평가기법 및 투입변수

연결회사는 공정가치 서열체계에서 수준 2로 분류되는 지분상품의 반복적인 공정가치 측정치에 대해서는 시장접근법(투입변수 PBR 이용)을 통해 가치를 평가하는 방법을 사용하였고, 수준 2로 분류되는 ABSTB등은 현재가치법(투입변수 '신용위험이 반영된 할인율' 이용)을 통해 가치를 평가하는 방법을 사용하였습니다.

수준 3으로 분류되는 금융상품의 공정가치는 현재가치기법(투입변수 '부도율, 회수율 및 변동성' 이용)을 적용하여 측정하고 있습니다.

한편, 연결회사의 수준 3으로 분류된 금융상품과 관련한 관측불가능한 투입변수의 변동에 따른 금융상품의 가치변동은 중요하지 않습니다

#### (5) 진행률적용 수주계약 현황

-해당사항 없음-

## IV. 이사의 경영진단 및 분석의견

비금융 지주회사인 KISCO홀딩스주식회사 이사회는 2021년 1월 1일부터 2021년 12월 31일까지의 제 66기 사업년도의 회계 및 업무에 관한 이사의 경영진단에 관한 의견을 아래와 같이 보고합니다.

회사의 연결그룹 경영에 대한 전반적인 사항을 파악하기 위하여 장부와 관계서류를 열람하고 재무제표 및 동 부속명세서에 대하여도 면밀히 검토하였습니다.

경영진단을 위하여 필요하다고 인정되는 경우 관계서류에 대한 회계법인의 보고를 받았으며, 경영활동에 중대한 영향을 미칠 수 있는 사항에 대하여는 그 내용을 면밀히 검토하는등 적절한 방법으로 회사경영에 대한 내용을 진단하였습니다.

### 1. 예측정보에 대한 주의사항

당사가 동 사업보고서에서 미래에 발생할 것으로 예상, 예측한 활동, 사건 또는 현상은, 당해 공시서류 작성시점의 사건 및 재무성과에 대하여 회사의 견해를 반영한 것입니다. 동 예측정보는 미래 사업환경과 관련된 다양한 가정에 기초하고 있으며, 동 가정들은 결과적으로 부정확한 것으로 판명될 수도 있습니다. 또한, 이러한 가정들에는 예측정보에서 기재한 예상치와 실제 결과 간에 중요한 차이를 초래할 수 있는 위험, 불확실성 및 기타 요인을 포함하고 있습니다. 이러한 중요한 차이를 초래할 수 있는 요인에는 회사 내부경영과 관련된 요인과 외부환경에 관한 요인이 포함되어 있으며, 이에 한하지 않습니다. 당사는 동 예측정보 작성시점 이후에 발생하는 위험 또는 불확실성을 반영하기 위하여 예측정보에 기재한 사항을 수정하는 정정보고서를 공시할 의무는 없으며 동 사업보고서상에, 회사가 예상한 결과 또는 사항이 실현되거나 회사가 당초에 예상한 영향이 발생한다는 확신을 제공할 수 없습니다.

### 2. 개요

당사는 사업부문별로 자회사의 주식을 취득하여 소유함으로써 자회사의 사업내용을 지배, 경영지도, 정리, 육성하는 지주사업을 기본으로 하고 있습니다.

또한, 자회사가 영위하는 사업으로는 철근 및 압연제품 제조 및 도매업, 섬유판매 및 무역업 등의 제조 및 판매업 등이 있습니다.



한국철강(주)는 고객의 요구를 만족시키기 위해 새로운 기술개발과 설비에 과감히 투자하여 120톤 전기로 및 L/F설비를 도입하여 고품질의 철강재 제품을 생산하고 있습니다. 주로 제강, 압연 및 기타 1차 금속제품 제조가공 판매업을 영위하고 있으며 공장 내 산소공장에서 생산되는 산소 및 질소, 아르곤 등을 수요처에 판매하고 있습니다.

환영철강공업(주)는 다양한 소비자의 욕구를 만족시키고, 양질의 철강재를 안정적으로 공급하기 위하여 지난 1993년 5월 충남 당진에 1,400억원을 투자 연간 80만톤 규모의 첨단 자동화설비를 갖춘 제강공장과 압연공장을 완공하였습니다. 당사는 100톤급의 DC전기로를 비롯하여 연산 80만톤급 연주기 및 연산 75만톤 압연설비를 갖추고 BILLET및 건설용 자재인 철근을 생산하고 있습니다. 또한 2008년 7월경 당진 산소공장을 완공하여 제강공정에 필요한 기체산소를 공급하고 있으며, 잉여물로 생산되는 액체산소와 고순도 액체질소, 액체알곤은 산업가스 수요처에 판매하고 있습니다.

2021년은 코로나 바이러스의 전 세계적 유행속에서 원재료 가격 급등으로 인한 수익성 악화의 조건에도 불구하고 우리 그룹 임직원 모두는 지속가능경영을 통하여 내실(수익)중심 경영, 기술경쟁력 강화, 신성장동력을 경영방침으로 지속적인 회사 발전을 위해 최선을 다해 왔습니다.

또한 2021년 정부의 부동산 정책 기조 변화, 수입 철근 물량 감소, 예상치 못한 철근 수요 증가로 인하여 철근 매출량과 매출액이 크게 증가하여 2021년도 당사의 연결재무제표에 따른 매출액은 전기 1조 645억에서 당기 1조 5,808억으로 48.50% 증가하였고 당기순이익이 전기 365억에서 1,784억원으로 전기대비 388.93% 증가하여 전기대비 수익성이 크게 개선되었습니다. 2021년 주당 배당금 및 총배당금은 현금배당은 각각 주당 400원과 55억원이며 2022년 3월 18일로 예정된 이사회 의안으로 상정될 예정입니다.

### 3. 재무상태 및 영업실적(연결기준)

#### 가. 재무상태

[단위 : 백만원]

구 분	재 무 상 태		증감액	증가율(%)
	2021년	2020년		

I.유동자산	1,258,448	1,136,286	122,162	10.75%
· 현금및현금성자산	48,702	134,264	-85,562	-63.73%
· 기타금융자산	846,553	735,417	111,136	15.11%
· 매출채권및기타수취채권	208,084	163,069	45,015	27.60%
· 재고자산	153,003	103,062	49,941	48.46%
· 기타유동자산등	2,106	474	1,632	344.30%
II.비유동자산	429,645	428,304	1,341	0.31%
· 기타금융자산	27,427	17,744	9,683	54.57%
· 매출채권및기타수취채권	2,689	3,290	-601	-18.27%
· 유형자산	378,133	383,662	-5,529	-1.44%
· 투자부동산	18,313	18,155	158	0.87%
· 무형자산	2,622	2,383	239	10.03%
· 관계기업투자	-	2,691	-2,691	-100.00%
· 기타비유동자산등	461	379	82	21.64%
자산총계	1,688,093	1,564,590	123,503	7.89%
I.유동부채	230,595	196,741	33,854	17.21%
· 매입채무및기타지급채무	167,344	162,783	4,561	2.80%
· 차입금등	63,251	33,958	29,293	86.26%
II.비유동부채	36,783	33,033	3,750	11.35%
부채총계	267,378	229,774	37,604	16.37%
I.지배기업의 소유지분	948,525	843,363	105,162	12.47%
II.자본금	18,476	18,476	-	0.00%
III.주식발행초과금	60,372	60,372	-	0.00%
IV.이익잉여금(결손금)	697,717	596,814	100,904	16.91%
V.기타포괄손익누계액	-1,786	-3,461	1,675	-48.40%
VI.기타자본구성요소	173,746	171,162	2,583	1.51%
VII.비지배지분	472,190	491,453	-19,263	-3.92%
자본총계	1,420,715	1,334,816	85,899	6.44%

※ 당기는 주주총회 승인전 연결재무제표입니다. 향후 정기주주총회에서 재무제표 승인 관련 안건이 부결되거나 수정이 발생한 경우 정정보고서를 통해 그 내용 및 사유 등을 반영할 예정입니다.

- 2021년 당사의 자산은 전년대비 1,235억원(7.89%) 증가한 1조 6,881억원입니다.

자산의 증가 이유는 당기순이익의 증가로 기타금융자산은 전년대비 1,208억원(16.04%)이 증가, 매출채권 및 기타수취채권이 전년대비 444억원(26.70%)의 증가 하였습니다.

부채는 전년대비 376억 증가한 2,674억원이며 유동부채는 339억, 비유동부채는 37억 증가하였습니다. 부채의 증가원인은 원재료 가격 상승에 의한 매입채무 증가 등입니다. 부채비율은 18.82%로 우량한 재무구조를 지속적으로 유지하였습니다.

※ 부채비율 = 부채총계 / 자기자본

## 나. 영업실적

당사의 최근 사업년도의 영업실적에 관한 자료는 다음과 같습니다

[단위 : 백만원]

구 분	영 업 실 적		증감액	증가율(%)
	2021년	2020년		
I.매출액	1,580,849	1,064,569	516,280	48.50%
II.매출원가	1,314,795	902,415	412,380	45.70%
III.매출총이익	266,054	162,154	103,900	64.07%
IV.판매비와관리비	65,313	79,472	-14,159	-17.82%
V.영업이익	200,741	82,682	118,059	142.79%
VI.기타수익	25,995	18,393	7,602	41.33%
VII.기타비용	852	50,988	-50,136	-98.33%
VIII.금융수익	15,313	18,137	-2,824	-15.57%
IX.금융비용	4,094	2,364	1,730	73.18%
X.관계기업에 대한 지분법손익	786	154	632	410.39%
XI.법인세비용차감전순이익(손실)	237,889	66,014	171,875	260.36%
XII.법인세비용	59,506	28,628	30,878	107.86%
XIII.계속영업이익(손실)	178,383	37,386	140,997	377.14%
XIV.중단영업이익(손실)	-	-902	902	-100.00%
XV.당기순이익(손실)	178,383	36,484	141,899	388.93%
XVI. 기타포괄손익	-9,895	-7,344	-2,551	34.74%
XVII.총포괄이익(손실)	168,488	29,140	139,348	478.20%

※ 당기는 주주총회 승인전 연결재무제표입니다. 향후 정기주주총회에서 재무제표 승인 관련 안건이 부결되거나 수정이 발생한 경우 정정보고서를 통해 그 내용 및 사유 등을 반영할 예정입니다.

- 종속기업인 한국철강(주)와 환영철강공업(주)의 주력제품인 철근의 판매량 및 판매 단가 상승으로 인하여 매출액이 전기대비 48.50% 증가한 1조 5,808억원을 기록하였습니다.

당기 원자재 가격 상승에 따른 매출원가는 전기대비 45.70% 상승한 1조 3,148억원을 기록하였으나, 영업이익은 전년대비 142.79% 증가한 2,007억원, 당기순이익은

전년대비 388.93% 증가한 1,784억원으로 괄목할만한 성과를 창출하였습니다.

#### 다. 부문별 매출액 및 영업이익에 관한 정보

(단위: 백만원)

보고부문	2021년		2020년	
	매출액	영업이익(손실)	매출액	영업이익(손실)
지주부문	14,674	11,702	14,277	11,002
철강제조부문	1,577,302	203,207	1,059,717	85,262
섬유부문	3,547	(1,809)	4,852	(1,799)
내부거래 제거 등	(14,674)	(12,359)	(14,277)	(11,783)
합계	1,580,849	200,741	1,064,569	82,682

※ 당기는 주주총회 승인전 연결재무제표입니다. 향후 정기주주총회에서 재무제표 승인 관련 안건이 부결되거나 수정이 발생한 경우 정정보고서를 통해 그 내용 및 사유 등을 반영할 예정입니다.

부문별 매출액 및 영업이익에 관한 정보는 연결회사 대부분의 수익을 차지하고 있는 한국철강(주)과 환영철강공업(주)을 중심으로 작성되었습니다.

철강산업은 원재료 가격 급등과 철강 공급 과잉에 기인한 저성장으로 불황을 벗어나지 못하고 있으나, 연결회사는 이러한 열악한 경영환경 속에서도 고강도의 원가절감과 끊임없는 경영혁신으로 불황을 타개하는데 역량을 집중하고 있습니다.

2021년은 철근시황의 호조로 인하여 철강제조부문이 전기대비 5,176억원이 증가한 매출액 1조 5,773억원이고 영업이익은 전기대비 1,179억원이 증가한 2,032억원을 기록하였습니다. 앞으로도 우리 그룹 임직원은 내실(수익)중심 경영을 통하여 혼신의 노력을 다하겠습니다.

#### 라. 신규사업

- 해당사항 없음 -

#### 마. 환율변동 영향

당사는 영업활동으로 인하여 미화(USD) 등 환율 위험에 노출되어 있으며 환율의 불확실성은 미래의 영업 거래, 자산과 부채에 영향을 미칠 수 있습니다. 특히, 당사는

수입이 수출보다 많아 원화가 약세일 경우 원화 현금흐름에 부정적인 영향이 있을 수 있습니다. 이에 당사는 외화 수입·지출 매칭을 통하여 환위험 리스크 발생 규모를 축소하는데 주력하고 있습니다.

#### 4. 유동성 및 자금조달과 지출

당기 기타금융상품 취득 등 투자활동으로 인해 1,300억원의 현금감소가 발생하였으며, 차입금 상환 등 재무활동으로 인해 888억원의 현금 유출이 발생하였습니다. 또한 이자의 수취 등 1,332억원의 영업활동으로 인한 현금 유입이 발생하였습니다. 이로 인해 총 856억원의 현금성자산이 감소하였습니다.

연결회사는 여유있는 유동성이 확보될수 있도록 적절한 만기나 충분한 유동성을 제공하는 금융상품을 선택하여 잉여자금을 투자하고 있습니다.

회사의 2021년도말 현재 유동비율은 546%로 안정적인 상태이며, 특별한 상황이 발생하지 않는 한 유동성에는 문제가 없다고 판단합니다.

※ 유동비율 = 유동자산 / 유동부채

당사의 자본금은 184.8억원으로써 향후 증자계획은 검토한바 없으며, 자본금 184.8억은 변동없습니다. 기말 현재 차입금은 아래와 같습니다.

차입금 장부금액의 내역(단위: 천원)

구 분		차 입 처	최장 만기일	연이자율(%)	2021.12.31	2020.12.31
				2021.12.31		
단기차입금	기업자금회전대출	하나은행	-	-	-	1,700,000
	기업자금회전대출(*)	대구은행	2022.10.14	2.20~2.55	1,700,000	-
	USANCE	하나은행	-	-	-	1,312,279
	USANCE	하나은행	-	-	-	96,429
	USANCE	신한은행	-	-	-	569,240
	운영자금대출	주식회사 다봄	2022.03.31	3.58~4.6	2,400,000	2,400,000
	운영자금대출	은성인더스트리	2022.02.24	3.14	2,000,000	-
	임원단기차입금	-	-	-	2,971,935	2,916,935
소 계					9,071,935	8,994,883
장기차입금	운영자금대출	은성인더스트리	2023.02.09	2.79	4,000,000	4,000,000
유 동 성 장 기 부 채					(2,000,000)	-

구 분	차 입 처	최장 만기일	연이자율(%)	2021.12.31	2020.12.31
			2021.12.31		
소 계				2,000,000	4,000,000
합 계				11,071,935	12,994,883

(\*) 상기 차입금과 관련하여 단기금융상품 1,700,000천원을 대구은행에 담보로 제공하고 있으며, 특수관계자의 부동산 1,400,000천원을 주식회사 다봄에 담보로 제공하고 있습니다.

## 5. 부외거래

당사의 부외거래는 'Ⅲ. 재무에 관한 사항'의 '3. 연결재무제표 주식'과 '5. 재무제표 주식'의 '우발상황 및 약정사항'을 참조하시기 바랍니다.

## 6. 그 밖에 투자이사결정에 필요한 사항

### 가. 중요한 회계정책 및 추정에 관한 사항

- 당사의 중요한 회계정책 및 추정에 관한 사항중 Ⅲ. 재무에 관한 사항 3. 연결재무제표 주식 2. 중요한 회계정책을 참조하시기 바랍니다.

### 나. 환경 및 종업원 등에 관한 사항

- 환경관련 제재사항이나 행정조치 등에 관한 사항중

XI. 그밖에 투자자 보호를 위하여 필요한 사항중 3. 제재 등과 관련된 사항 및 4. 작성기준일 이후의 발생한 주요사항등 기타사항'을 참조하시기 바랍니다.

- 당기중 주요 핵심인력 이동사항 등 유의한 종업원 관련 변동사항은 없습니다.

### 다. 법규상의 규제에 관한 사항

- 해당사항 없음-

### 라. 파생상품 및 위험관리정책에 관한 사항

- 해당사항 없음-

## V. 회계감사인의 감사의견 등

### 1. 외부감사에 관한 사항

#### (1) 회계감사인의 명칭 및 감사의견

사업연도	감사인	감사의견	강조사항 등	핵심감사사항
제66기(당기)	선일회계법인	적정	해당사항 없음	(연결재무제표) 매출 발생사실 (별도재무제표) 없음
제65기(전기)	선일회계법인	적정	해당사항 없음	(연결재무제표) 없음 (별도재무제표) 없음
제64기(전전기)	선일회계법인	적정	해당사항 없음	(연결재무제표) 중속기업 한국철강(주)의 단조부문 손상평가 (별도재무제표) 없음

#### <제66기 감사일정>

구 분	감사기간
1분기 재무제표(연결포함) 검토	2021.04.26 ~ 2021.04.28
반기 재무제표(연결포함) 검토	2021.07.23 ~ 2021.07.27
내부회계관리제도 설계평가 및 1차 운영평가	2021.09.13 ~ 2021.09.29
3분기 재무제표(연결포함) 검토	2021.10.27 ~ 2021.10.29
중 간 감 사	2021.12.16 ~ 2021.12.17
내부회계관리제도 감사	2022.01.24 ~ 2022.02.18
재무제표(연결포함) 감사	2022.02.14 ~ 2022.02.18

#### (2) 감사용역 체결 현황

사업연도	감사인	내 용	감사계약내역		실제수행내역	
			보수	시간	보수	시간
제66기(당기)	선일회계법인	1분기,반기, 3분기, 기말 별도 및 연결 재무제표에 대한 감사, 재고실사 내부회계관리제도 감사	70백만원	1,200	70백만원	1,194
제65기(전기)	선일회계법인	1분기,반기, 3분기, 기말 별도 및 연결 재무제표에 대한 감사, 재고실사 내부회계관리제도 감사	70백만원	1,002	70백만원	1,002



사업연도	감사인	내용	감사계약내역		실제수행내역	
			보수	시간	보수	시간
제64기(전전기)	선일회계법인	1분기,반기, 3분기, 기말 별도 및 연결 재무제표에 대한 감사, 재고실사 내부회계관리제도 검토	50백만원	713	50백만원	713

### (3) 회계감사인과의 비감사용역 계약체결 현황

사업연도	계약체결일	용역내용	용역수행기간	용역보수	비고
제66기(당기)	2021년 04월	세무조정수임	2021년4월~2022년3월	2백만원	-
제65기(전기)	2020년 04월	세무조정수임	2020년4월~2021년3월	2백만원	-
제64기(전전기)	2019년 04월	세무조정수임	2019년4월~2020년3월	2백만원	-

### (4) 재무제표 중 이해관계자의 판단에 상당한 영향을 미칠 수 있는 사항에 대해 내부감사기구가 회계감사인과 논의한 결과

구분	일자	참석자	방식	주요 논의 내용
1	2021년 05월 07일	회사측: 감사위원회 감사인측: 업무수행이사	서면회의	연간감사계획, 감사투입시간과 보수, 감사인의 독립성 등
2	2021년 12월 17일	회사측: 감사위원회 감사인측: 업무수행이사	서면회의	감사팀 구성, 핵심감사사항, 경영진 및 감사인의 책임, 감사인의 독립성 등
3	2022년 03월 14일	회사측: 감사위원회 감사인측: 업무수행이사	서면회의	감사업무 수행 결과(그룹감사 관련 사항, 핵심감사사항 등), 감사인의 독립성 등

## 2. 내부통제에 관한 사항

### [회계감사인의 내부회계관리제도 감사의견]

사업연도	감사인	감사의견	지적사항
제66기 (당기)	선일회계법인	회사의 내부회계관리제도는 2021년 12월 31일 현재 「내부회계 관리제도 설계 및 운영 개념체계」에 따라 중요성의 관점에서 효과적으로 설계 및 운영되고 있습니다.	해당사항 없음
제65기 (전기)	선일회계법인	회사의 내부회계관리제도는 2020년 12월 31일 현재 「내부회계 관리제도 설계 및 운영 개념체계」에 따라 중요성의 관점에서	해당사항 없음

사업연도	감사인	감사의견	지적사항
		효과적으로 설계 및 운영되고 있습니다.	
제64기 (전전기)	선일회계법인	회사의 내부회계관리제도는 2019년 12월 31일 현재 「내부회계 관리제도 설계 및 운영 개념체계」에 따라 중요성의 관점에서 효과적으로 설계 및 운영되고 있습니다.	해당사항 없음

## VI. 이사회 등 회사의 기관에 관한 사항

### 1. 이사회에 관한 사항

#### (1) 이사회 구성 개요

결산일 현재 당사의 이사회는 3명의 등기 상근이사, 3인의 사외이사 등 6인의 이사로 구성되어 있습니다. 또한 이사회 내에는 감사위원회 1개의 소위원회가 있습니다. 작성기준일(2021년 12월 31일) 현재 당사의 이사회는 사내이사 3인(장세홍, 이병제, 문종인), 사외이사 3인(김동회, 조재철, 박경환)으로 구성되어 있습니다.

→ 각 이사의 주요 이력 및 업무분장은 VIII. 임원 및 직원 등에 관한 사항을 참조하시기 바랍니다.

#### (2) 주요의결현황

회차	개최 일자	의안내용	가결 여부	찬반여부					
				사내이사			사외이사		
				장세홍 (출석률: 11.1%)	이병제 (출석률:100%)	문종인 (출석률:100%)	김동회 (출석률:100%)	조재철 (출석률:100%)	박경환 (출석률:100%)
1	2021.02.10	제65기 별도재무제표 승인의 건	가결	불참	찬성	찬성	찬성	찬성	해당사항없음 (신규선임)
2	2021.02.17	제65기 연결재무제표 승인의 건	가결	불참	찬성	찬성	찬성	찬성	
3	2021.02.23	대표이사 내부회계관리제도 운영실태 보고 제65기 정기주주총회 개최의 건	가결	불참	찬성	찬성	찬성	찬성	
4	2021.03.10	제65기 내부회계관리제도 평가보고 승인의 건 제65기 영업보고서 승인의 건	가결	불참	찬성	찬성	찬성	찬성	
5	2021.03.19	제65기 재무제표 및 연결재무제표 이익잉여금처분계산서승인 확정건의 건	가결	불참	찬성	찬성	찬성	찬성	
6	2021.03.26	대표이사 선임의 건	가결	찬성	찬성	찬성	찬성	찬성	찬성
7	2021.09.07	2021년 임원보수 책정의 건	가결	불참	찬성	찬성	찬성	찬성	찬성
8	2021.11.09	해외현지법인 진일인태내셔널 지분 취득의 건	가결	불참	찬성	찬성	찬성	찬성	찬성
9	2021.12.16	제66기 정기주주총회 권리주주 및 배당 기준일 결정의 건	가결	불참	찬성	찬성	찬성	찬성	찬성

※ 2021년 3월 26일 주주총회를 통해 박경환 사외이사가 신규 선임되었습니다.

#### (3) 이사회 내 위원회

당사는 결산일 현재 사외이사 3명(김동회-감사위원장, 조재철, 박경환) 등 총 3명으로 감사위원회를 운영하고 있습니다. 설치목적 및 권한사항으로는 회사의 회계와 업무의 감사, 영업에 관한 보고 요구, 회사의 업무와 재산상태의 조사 등이 있습니다.

#### (4) 이사의 독립성

### 1) 이사의 선임

이사는 주주총회에서 선임하며, 주주총회에서 선임할 이사 후보자는 이사회에서 선정하며 주주총회에 제출할 의안으로 확정하고 있습니다. 이사의 선임과 관련하여 관련법규에 의거한 주주제안이 있는 경우, 이사회는 적법한 범위 내에서 이를 주주총회에 의안으로 제출하고 있습니다.

이러한 절차에 따라 선임된 이사는 다음과 같습니다.

구분	이름	추천인	선임배경	활동분야(담당업무)	회사와의 거래	최대주주와의 관계
사내이사	장세홍	이사회	당사의 업무 총괄 및 대외적 업무를 안정적으로 수행하기 위함	대표이사 전사 업무 총괄	없음	본인
	이병제	이사회	당사의 업무 총괄 및 대외적 업무를 안정적으로 수행하기 위함	대표이사 전사 업무 총괄	"	-
	문종인	이사회	재정 업무 총괄 및 대외적 업무를 안정적으로 수행하기 위함	재정부문 총괄	"	-
사외이사	김동회	이사회	회계분야의 전문가	회계자문 및 감사위원장	"	-
	조재철	이사회	경영분야의 전문가	경영자문 및 감사위원	"	-
	박경환	이사회	경영분야의 전문가	경영자문 및 감사위원	"	-

※ 2021년 12월 31일 기준.

### 2) 사외이사의 전문성

회사 내 지원조직은 사외이사가 이사회 및 이사회내 위원회에서 전문적인 직무수행이 가능하도록 보조하고 있습니다. 이사회 및 위원회 개최 전에 해당 안건 내용을 충분히 검토할 수 있도록 사전에 자료를 제공하고 필요시 별도의 설명회를 개최하고 있으며, 기타 사내 주요현안에 대해서도 수시로 정보를 제공하고 있습니다.

### (5) 사외이사 및 그 변동현황

(단위 : 명)

이사의 수	사외이사 수	사외이사 변동현황		
		선임	해임	중도퇴임
6	3	1	-	-

※ 2021년 3월 26일 주주총회를 통해 박경환 사외이사가 신규 선임되었습니다.

### (6) 사외이사 교육실시 현황

교육일자	교육실시주체	참석 사외이사	불참시 사유	주요 교육내용
2021년 11월 30일	한국상장회사협의회	김동회, 조재철, 박경환	-	내부회계관리제도 온라인교육

## 2. 감사제도에 관한 사항

### (1) 감사위원회 위원의 인적사항 및 사외이사 여부

당사는 결산일 현재 3인의 사외이사로 구성된 감사위원회를 운영하고 있습니다.

#### 감사위원 현황

성명	사외이사 여부	경력	회계·재무전문가 관련		
			해당 여부	전문가 유형	관련 경력
김동희 (감사위원장)	예	서우회계법인 전무이사(2019년 4월 ~ 현재) HSD엔진 사외이사(감사위원회)(2018년 ~ 현재) 한국자산관리공사(KAMCO) 자산운용위원회 위원(2017년 ~ 현재) 기업회생전문가 양성과정 감사(한국경영자총협회, 2010년 ~ 현재) 딜로이트 안진회계법인, 재무자문본부, 전무이사(1993년 ~ 2017년) 기금운용평가단(기획재정부, 2013년, 2015년 ~ 2017년) MBC 경영평가위원(방송문화진흥회, 2009년 ~ 2011년) 산림조합중앙회 상호금융예금자보호기금 관리위원회 위원(2008년 ~ 2010년) 대통령자문 정부혁신지방분권위원회 재정세제전문위원회 위원 및 자문위원 (2004년 ~ 2007년) 한국 공인회계사 / 세무사 (1993년 합격)	예	회계사(1호유형)	서우회계법인 전무이사 (2019년 4월 ~ 현재)
조재철	예	KSCO홀딩스(주) 사외이사(2017년 ~ 현재) 영흥철강(주) 영업본부장(2004년 ~ 2010년) 한국철강(주) 근무(1986년 ~ 2004년)	-	-	-
박경환	예	박경환 법률사무소 변호사(1995년 ~ 현재) 대구광역시 교육청 고문변호사(2016년 ~ 현재) (주)화신 사외이사(2013년 ~ 현재) 대구광역시 소정심사위원회 위원장(2016년 ~ 현재) 한국가정법률상담소 상담위원(2007년 ~ 현재) 더케이 자동차손해보험 주식회사 법률고문변호사(2006년 ~ 현재) 한국교직원공제회 고문변호사(2004년 ~ 현재) 대구지방경찰청 수사이의심사위원회 위원장(2010년 ~ 2016년) 공정거래위원회(대구지방공정거래협의회) 자문위원(2001년 ~ 2011년) 육군경찰관 및 검찰부장(1992년 ~ 1995년) 변호사(1989년 합격)	-	-	-

※ 전문가 유형은 기업공시서식 작성기준 및 「상법 시행령」 제37조 제2항에 따른 상장회사 회계·재무 분야 경력자 유형입니다.

※ 회계사(1호 유형)

- 기본자격 : 회계사인지 여부

- 근무기간 : 자격관련 업무에 5년 이상 종사하였는지 여부

※ 2021년 3월 26일 주주총회를 통해 박경환 사외이사가 신규 선임되었습니다.

### (2) 감사위원회 위원의 독립성

감사위원회 위원은 상법 등 관련 법령상의 절차를 준수하여 선출되고 있으며, 전원(3인)이 상법상 결격사유가 없는 사외이사로 구성되어 독립성을 견지하고 있으며, 이사회 의 엄격한 심사를 거친 후 주주총회에서 최종적으로 선임됩니다.

1) 선출기준의 주요 내용은 다음과 같습니다.

주요내용	선출기준의 충족 여부	관련 법령 등
3명의 이사로 구성	충족(3명)	「상법」 제415조의2 제2항, 당사 감사위원회 규정 제2조
사외이사가위원의 3분의 2 이상	충족(전원 사외이사)	
위원 중 1명 이상은 회계 또는 재무전문가	충족(1명, 김동회)	「상법」 제542조의11 제2항, 당사 감사위원회 규정 제3조
감사위원회의 대표는 사외이사	충족	
그 밖의 결격요건(최대주주의 특수관계자 등)	충족(해당사항 없음)	「상법」 제542조의11 제3항

※ 2021년 3월 26일 주주총회를 통해 박경환 사외이사가 신규 선임되었습니다.

2) 감사위원회 위원인 이사의 현황은 다음과 같습니다.

성명	선임배경	추천인	임기	연임 여부	연임횟수	회사와의 관계	최대주주와의 관계
김동회	회계전문가로서 폭넓은 경험과 전문성을 바탕으로 경영전반에 대해 객관 적이고 중립적인 시각으 로 감사위원회 활동을 수 행할 것으로 판단	이사회	20년 3월 ~ 23년 3월	○	1회	해당사항 없음	해당사항 없음
조재철	(주)영흥(구, 영흥철강( 주)) 영업본부장 경력이 있으며 회사 경영전반에 대한 이해도가 높아 감사 위원회의 안정적 운영에 지속적으로 기여할 것으 로 판단되어 감사위원으 로 선임함.	이사회	17년 3월 ~ 23년 3월	○	4회	해당사항 없음	해당사항 없음
박경환	법률전문가로서 폭넓은 경험과 전문성을 바탕으로 경영전반에 대해 객관 적이고 중립적인 시각으 로 감사위원회 활동을 수 행할 것으로 판단	이사회	21년 3월 ~ 23년 3월	X	-	해당사항 없음	해당사항 없음

당사는 관련법령 및 정관에 따라 위원회의 구성, 운영 및 권한·책임 등을 감사위원  
회 규정에 정의하여 감사업무를 수행하고 있습니다.

감사위원회의 감사업무 수행은 회계감사를 위해서는 재무제표 등 회계관련서류 및  
회계법인의 감사절차와 감사결과를 검토하고 필요한 경우에는 회계법인에 대하여 회  
계에 관한 장부와 관련서류에 대한 추가 검토를 요청하고 그 결과를 검토합니다. 그  
리고 감사위원회는 신뢰할 수 있는 회계정보의 작성 및 공시를 위하여 설치한 내부회  
계관리제도의 운영실태를 대표이사 및 내부회계관리자로부터 보고 받고 이를 검토합  
니다. 또한 감사위원회는 업무감사를 위하여 이사회 및 기타 중요한 회의에 출석하고

필요할 경우에는 이사로부터 경영위원회의 심의내용과 영업에 관한 보고를 받고 중요한 업무에 관한 회사의 보고에 대해 추가검토 및 자료보완을 요청하는 등 적절한 방법을 사용하여 검토합니다.

### (3) 감사의 주요 활동내역

회차	개최일자	의안내용	가결 여부	찬반여부		
				사외이사		
				김동회 (출석률:100%)	조재철 (출석률:100%)	박경환 (출석률:100%)
1	2021.02.23	대표이사의 내부회계관리제도 운영실태 보고	가결	찬성	찬성	해당사항없음 (신규선임)
2	2021.03.09	제65기 내부회계관리제도의 운영실태 평가 윤리 / 준법 경영 현황 평가 회계기준 제·개정사항 재무제표 영향 검토 중요한 추정이나 판단이 개입되는 재무제표 항목, 비정상적인 거래나 회계처리에 대한 검토	가결	찬성	찬성	
3	2021.03.18	제65기 감사보고서 제출의 건 제65기 재무제표 및 연결재무제표, 이익잉여금처분계산서 이사회 승인 확정 동의의 건	가결	찬성	찬성	
4	2021.03.26	감사위원회 위원장 선정의 건	가결	찬성	찬성	찬성
5	2021.04.23	제66기 1분기 재무제표 실사 2021년도 내부회계관리제도 연간 평가계획 보고	가결	찬성	찬성	찬성
6	2021.07.22	제66기 반기 재무제표 실사	가결	찬성	찬성	찬성
7	2021.10.26	제66기 3분기 재무제표 실사	가결	찬성	찬성	찬성

※ 2021년 3월 26일 주주총회를 통해 박경환 사외이사가 신규 선임되었습니다.

### (4) 감사위원회 교육 실시 현황

교육일자	교육실시주체	참석 감사위원	불참시 사유	주요 교육내용
2021년 11월 30일	한국상장회사협의회	김동회, 조재철, 박경환	-	내부회계관리제도 온라인교육

### (5) 감사위원회 지원조직 현황

부서(팀)명	직원수(명)	직위(근속연수)	주요 활동내역
재무관리팀	7	팀장외(평균7년)	재무제표, 이사회 등 경영 전반에 관한 감사직무 수행지원
내부회계관리팀	2	팀장외(평균1년)	내부회계관리제도 운영실태 평가 지원

※ 2021.12.31일 기준

### (6) 준법지원인 현황

- 보고서 제출일 현재 준법지원인 선임내역이 없습니다.

### 3. 주주총회 등에 관한 사항

#### (1) 투표제도

(기준일 : 2021년 12월 31일 )

투표제도 종류	집중투표제	서면투표제	전자투표제
도입여부	배제	미도입	도입
실시여부	미실시	미실시	제65기 (2020사업연도) 정기주주총회 제66기 (2021사업연도) 정기주주총회

※ 당사는 공시서류제출일 현재 의결권대리행사권유제도를 도입, 제66기 (2021사업연도) 정기주주총회에서 전자위임장 및 서면위임장 용지를 교부하였습니다.

#### (2) 소수주주권의 행사여부

- 해당사항 없음 -

#### (3) 경영권 경쟁

- 해당사항 없음 -

#### (4) 의결권 현황

(기준일 : 2021년 12월 31일 )

(단위 : 주)

구 분	주식의 종류	주식수	비고
발행주식총수(A)	보통주	18,476,380	-
	우선주	-	-
의결권없는 주식수(B)	보통주	4,621,815	자기주식
	우선주	-	-
정관에 의하여 의결권 행사가 배제된 주식수(C)	보통주	-	-
	우선주	-	-
기타 법률에 의하여 의결권 행사가 제한된 주식수(D)	보통주	-	-
	우선주	-	-
의결권이 부활된 주식수(E)	보통주	-	-
	우선주	-	-



구 분	주식의 종류	주식수	비고
의결권을 행사할 수 있는 주식수 (F = A - B - C - D + E)	보통주	13,854,565	-
	우선주	-	-

## (5) 주식사무

정관상 신주인수권의 내용	<p>① 이 회사가 이사회의 결의로 신주를 발행하는 경우 다음 각 호의 방식에 의한다.</p> <ol style="list-style-type: none"> <li>1. 주주에게 그가 가진 주식 수에 따라서 신주를 배정하기 위하여 신주인수의 청약을 할 기회를 부여하는 방식</li> <li>2. 발행주식총수의 100분의 50을 초과하지 않는 범위 내에서 신기술의 도입, 재무구조의 개선 등 회사의 경영상 목적을 달성하기 위하여 필요한 경우 제1호 외의 방법으로 특정한 자(이 회사의 주주를 포함한다)에게 신주를 배정하기 위하여 신주인수의 청약을 할 기회를 부여하는 방식</li> <li>3. 발행주식총수의 100분의 50을 초과하지 않는 범위 내에서 제1호 외의 방법으로 불특정 다수인(이 회사의 주주를 포함한다)에게 신주인수의 청약을 할 기회를 부여하고 이에 따라 청약을 한 자에 대하여 신주를 배정하는 방식</li> <li>4. 회사가 독점규제 및 공정거래에 관한 법률상의 자회사의 주식을 추가로 취득하기 위하여 또는 다른 회사를 독점규제 및 공정거래에 관한 법률상의 자회사로 만들기 위하여 당해 회사의 주식을 취득할 필요가 있는 경우 및 기타 금전 이외의 재산을 취득할 필요가 있는 경우에는, 회사는 당해 주식 또는 기타 재산을 현물출자 받기 위하여 당해 주식 또는 기타 재산을 소유한 자에게 이사회 결의에 의하여 신주를 배정할 수 있다.</li> </ol> <p>② 제1항 제3호의 방식으로 신주를 배정하는 경우에는 이사회의 결의로 다음 각 호의 어느 하나에 해당하는 방식으로 신주를 배정하여야 한다.</p> <ol style="list-style-type: none"> <li>1. 신주인수의 청약을 할 기회를 부여하는 자의 유형을 분류하지 아니하고 불특정 다수의 청약자에게 신주를 배정하는 방식</li> <li>2. 관계 법령에 따라 우리사주조합원에 대하여 신주를 배정하고 청약되지 아니한 주식까지 포함하여 불특정 다수인에게 신주인수의 청약을 할 기회를 부여하는 방식</li> <li>3. 주주에 대하여 우선적으로 신주인수의 청약을 할 수 있는 기회를 부여하고 청약되지 아니한 주식이 있는 경우 이를 불특정 다수인에게 신주를 배정받을 기회를 부여하는 방식</li> <li>4. 투자매매업자 또는 투자중개업자가 인수인 또는 주선인으로서 마련한 수요예측 등 관계 법규에서 정하는 합리적인 기준에 따라 특정한 유형의 자에게 신주인수의 청약을 할 수 있는 기회를 부여하는 방식</li> </ol> <p>③ 제1항 각호의 어느 하나의 방식에 의해 신주를 발행할 경우에는 발행할 주식의 종류와 수 및 발행가격 등은 이사회의 결의로 정한다.</p> <p>④ 회사는 신주를 배정하는 경우 그 기일까지 신주인수의 청약을 하지 아니하거나 그 가액을 납입하지 아니한 주식이 발생하는 경우에 그 처리방법은 발행가액의 적정성등 관련 법령에서 정하는 바에 따라 이사회 결의로 정한다.</p>
------------------	--

	<p>⑤ 제1항 제2호 및 제3호에 따라 신주를 배정하는 경우 상법 제416조 제1호, 제2호, 제2호의2, 제3호 및 제4호에서 정하는 사항을 그 납입기일의 2주 전까지 주주에게 통지하거나 공고하여야 한다. 다만, 자본시장과 금융투자업에 관한 법률 제165조의9에 따라 주요사항보고서를 금융위원회 및 거래소에 공시함으로써 그 통지 및 공고를 갈음 할 수 있다.</p> <p>⑥ 회사는 신주를 배정하면서 발생하는 단주에 대한 처리방법은 이사회 결의로 정한다.</p> <p>⑦회사는 제1항 제1호에 따라 신주를 배정하는 경우에는 주주에게 신주인수권 증서를 발행하여야 한다.</p>		
결산일	12월 31일	정기주주총회	이사회 결정 기준일 3월 이내
주주명부폐쇄시기	이사회 결의로 정함		
공고방법	인터넷 홈페이지에 공고 (www.kiscoholdings.com)		
주권의종류	전자등록기관의 전자등록계좌부에 권리 전자등록		
명의개서대리인	(주) 하나은행		

#### (6) 주주총회의사록의 요약

당사는 공시대상기간(최근 3사업연도) 동안 정기주주총회 3회를 개최하였으며 각 주주총회에서 결의한 내용들은 다음과 같습니다.

주총일자	안건	결의내용	비고
제 65기 주주총회 (21.03.26)	<ul style="list-style-type: none"> <li>○ 제1호 의안: 제65기 재무제표 및 연결재무제표 승인의 건</li> <li>○ 제2호 의안: 정관 일부 변경의 건 <ul style="list-style-type: none"> <li>- 제2-1호 의안: 제8조의2 종류주식의 수와 내용</li> <li>제10조의3 주식매수선택권</li> <li>제10조의4 동등배당</li> <li>제11조 명의개서대리인</li> <li>제12조 주주명부 작성 비치,</li> <li>제14조의2 전환사채의 발행</li> <li>제15조 신주인수권부사채의 발행</li> <li>제19조 소집통지 및 공고</li> <li>제31조 이사의 임기,</li> <li>제41조의2 감사위원회의 구성</li> <li>제45조 이익배당</li> </ul> </li> <li>- 제2-2호 의안: 제45조의2 중간배당(주주제안)</li> <li>○ 제3호 의안: 이사 선임의 건 <ul style="list-style-type: none"> <li>- 제3-1호 의안: 사내이사 선임 (장세홍)</li> <li>- 제3-2호 의안: 사내이사 선임 (이명제)</li> <li>- 제3-3호 의안: 사내이사 선임 (문종인)</li> <li>- 제3-4호 의안: 사외이사 선임 (김동희)</li> <li>- 제3-5호 의안: 사외이사 선임 (조재철)</li> </ul> </li> <li>○ 제4호 의안: 감사위원이 되는 사외이사 선임의 건 <ul style="list-style-type: none"> <li>- 제4-1호 의안: 양 후보 동시 과반 득표시 다득표자 1인 선임에 대한 동의여부의 건</li> <li>- 제4-2호 의안: 감사위원이 되는 사외이사 선임 (박경환)</li> <li>- 제4-3호 의안: 감사위원이 되는 사외이사 선임 (오재열, 주주제안)</li> </ul> </li> <li>○ 제5호 의안: 감사위원 선임의 건 <ul style="list-style-type: none"> <li>- 제5-1호 의안: 감사위원 선임 (김동희)</li> <li>- 제5-2호 의안: 감사위원 선임 (조재철)</li> </ul> </li> </ul>	<p>상법 제449조의 2 및 정관 제43조에 따른 보고사항으로 같음</p> <p>가결</p> <p>부결</p> <p>가결</p> <p>가결</p> <p>가결</p> <p>가결</p> <p>가결</p> <p>가결</p> <p>가결</p> <p>가결</p> <p>가결</p> <p>가결</p>	

	○ 제6호 의안: 이사 보수한도 승인의 건	가결	
제 64기 주주총회 (20.03.27)	○ 제1호 의안: 제64기 재무제표 및 연결재무제표 승인의 건 ○ 제2호 의안: 정관 일부 변경의 건 - 제2-1호 의안: 제13조 기준일, 제17조 소집시기 - 제2-2호 의안: 제45조의2 중간배당(주주제안) ○ 제3호 의안: 이사 선임의 건 - 제3-1호 의안: 사내이사 선임 (장세홍) - 제3-2호 의안: 사내이사 선임 (이병제) - 제3-3호 의안: 사내이사 선임 (문종인) - 제3-4호 의안: 사외이사 선임 (조재철) - 제3-5호 의안: 사외이사 선임 (한길구) - 제3-6호 의안: 사외이사 선임 (김동희) - 제3-7호 의안: 사외이사 선임 (오재열, 주주제안) ○ 제4호 의안: 감사위원 선임의 건 - 제4-1호 의안: 감사위원 선임 (조재철) - 제4-2호 의안: 감사위원 선임 (한길구) - 제4-3호 의안: 감사위원 선임 (김동희) - 제4-4호 의안: 감사위원 선임 (오재열, 주주제안) ○ 제5호 의안: 이사 보수한도 승인의 건	상법 제449조의 2 및 정관 제43조에 따른 보고사항으로 같음  가결 부결  가결 가결 가결 가결 가결 가결 부결  가결 가결 가결 가결 이사 선임 부결에 따라 자동부결 가결	
제 63기 주주총회 (19.03.29)	○ 제1호 의안: 제63기 재무제표 및 연결재무제표 승인의 건 ○ 제2호 의안: 정관 일부 변경의 건 - 제2-1호 의안: 제9조 주식 및 신주인수권증서에 표시되어야 할 권리의 전자등록 제11조 명의개서대리인 제12조 주주등의 주소, 성명 및 인감 또는 서명 등 신고 -> 삭제 제15조의 2 사채 및 신주인수권 증권에 표시되어야 할 권리의 전자등록-> 신설 제16조 사채발행에 관한 준용규정 제41조의3 감사위원회의 직무 제43조의2 외부감사인의 선임 - 제2-2호 의안: 제45조의2 중간배당(주주제안) ○ 제3호 의안: 이사 선임의 건 - 제3-1호 의안: 사내이사 선임 (장세홍) - 제3-2호 의안: 사내이사 선임 (이병제) - 제3-3호 의안: 사내이사 선임 (문종인) - 제3-4호 의안: 사외이사 선임 (정상민) - 제3-5호 의안: 사외이사 선임 (조재철) - 제3-6호 의안: 사외이사 선임 (한길구) - 제3-7호 의안: 사외이사 선임 (오재열, 주주제안) ○ 제4호 의안: 감사위원 선임의 건 - 제4-1호 의안: 감사위원 선임 (정상민) - 제4-2호 의안: 감사위원 선임 (조재철) - 제4-3호 의안: 감사위원 선임 (한길구) - 제4-4호 의안: 감사위원 선임 (오재열, 주주제안) ○ 제5호 의안: 이사 보수한도 승인의 건	상법 제449조의 2 및 정관 제43조에 따른 보고사항으로 같음  가결       부결  가결 가결 가결 가결 가결 가결 부결  가결 가결 가결 가결 이사 선임 부결에 따라 자동부결 가결	

## VII. 주주에 관한 사항

### 1. 최대주주 및 특수관계인의 주식소유 현황

(기준일 : 2021년 12월 31일 )

(단위 : 주, %)

성명	관계	주식의 종류	소유주식수 및 지분율				비고
			기 초		기 말		
			주식수	지분율	주식수	지분율	
장세홍	본인	보통주	6,461,670	34.97	6,461,670	34.97	-
장세현	친인척	보통주	447,305	2.42	447,305	2.42	-
장세일	친인척	보통주	435,670	2.36	435,670	2.36	-
장인희	친인척	보통주	503,000	2.72	503,000	2.72	-
장인영	친인척	보통주	523,815	2.84	523,815	2.84	-
신금순	친인척	보통주	25,435	0.14	25,435	0.14	-
계		보통주	8,396,895	45.45	8,396,895	45.45	-
		기타	-	-	-	-	-

### 2. 최대주주 주요 경력

최대주주성명	직위	주요경력(최근 5년간)		
		기간	경력사항	겸임현황
장세홍	대표이사 사장	2012년 5월 ~ 현재	대표이사 사장	한국철강(주) 사장 환영철강공업(주) 사장

### 3. 최대주주 변동내역

공시대상기간 중 최대주주의 변동 사항이 없습니다.

### 4. 주식 소유현황

(기준일 : 2021년 12월 31일 )

(단위 : 주)

구분	주주명	소유주식수	지분율(%)	비고
	장세홍	6,461,670	34.97	-

구분	주주명	소유주식수	지분율(%)	비고
5% 이상 주주	-	-	-	-
우리사주조합		-	-	-

※ 5%이상 주주는 결산일 현재 의결권 있는 주식(「상법」 제344조의3제1항의 규정에 따라 의결권이 부활된 주식을 포함한다)을 기준입니다.

※ 최근 주주명부기준일인 2021년 12월 31일자 기준입니다.

## 5. 소액주주현황

### 소액주주현황

(기준일: 2021년 12월 31일 )

(단위: 주)

구분	주주			소유주식			비고
	소액 주주수	전체 주주수	비율 (%)	소액 주식수	총발행 주식수	비율 (%)	
소액주주	4,180	4,192	99.7	3,370,268	18,476,380	18.2	-

※ 최근 주주명부기준일인 2021년 12월 31일자 기준입니다.

## 6. 주가 및 주식거래실적

(단위: 원, 주)

종류		21년07월	21년08월	21년09월	21년10월	21년11월	21년12월
보통주	최 고	21,500	22,300	23,450	21,700	18,350	15,500
	최 저	19,800	19,650	21,150	18,300	14,100	14,450
	평균주가	20,609	20,336	22,178	20,078	16,094	14,997
거래량	최 고(일)	71,756	106,608	66,862	83,178	85,034	60,142
	최 저(일)	10,104	10,436	12,437	7,289	6,546	10,199
	월간거래량	698,440	705,934	570,398	466,031	625,770	526,703

## VIII. 임원 및 직원 등에 관한 사항

### 1. 임원 및 직원 등의 현황

#### (1) 임원 현황

(기준일: 2021년 12월 31일 )

(단위: 주)

성명	성별	출생년월	직위	등기임원 여부	상근 여부	담당 업무	주요경력	소유주식수		최대주주와의 관계	재직기간	임기 만료일
								의결권 있는 주식	의결권 없는 주식			
장세홍	남	1966.10	대표이사 사장	사내이사	상근	경영총괄	前: 남가주대학교 화학과졸업 前: 일본와세다대학원 수료 現: 한국철강(주) 사장 KSCO홀딩스(주) 대표이사 환영철강공업(주) 사장	6,461,670	-	본인	17년 1월	2023.03.31
이병제	남	1959.07	대표이사 전무	사내이사	상근	기획,감사, 인사부문 총괄	前: 경남대 무역학과졸업 現: 한국철강(주) 전무이사 KSCO홀딩스(주) 대표이사	-	-	-	15년	2023.03.31
문종인	남	1953.05	부사장	사내이사	상근	재정부문 총괄	前: 경남대 경영학과졸업 現: 한국철강(주) 대표이사 KSCO홀딩스(주) 부사장	-	-	-	9년 9월	2023.03.31
김동희	남	1969.10	사외이사	사외이사	비상근	회계자문 감사위원장	前: 딜로이트 안진회계법인 전무이사 現: 서우회계법인 전무이사 KSCO홀딩스(주) 사외이사	-	-	-	1년 10월	2023.03.31
조재철	남	1949.02	사외이사	사외이사	비상근	경영자문 감사위원	前: 영흥철강(주) 영업본부장 現: KSCO홀딩스(주) 사외이사	-	-	-	4년 10월	2023.03.31
박경환	남	1963.01	사외이사	사외이사	비상근	경영자문 감사위원	現:박경환 법률사무소 변호사 대구광역시 교육청 고문변호사 (주)화신 사외이사	-	-	-	10월	2023.03.31

※ 2021년 3월 26일 주주총회를 통해 박경환 사외이사가 신규 선임되었습니다.

※ 상기 임기만료일은 예정일로서, 정확한 임기만료일은 2023년도에 개최되는 정기주주총회 종료시까지 지입니다.

#### (2) 직원 현황

(기준일: 2021년 12월 31일 )

(단위: 백만원)

직원										소속 외 근로자			비고	
사업부문	성별	직원 수						평균 근속연수	연간급여 총액	1인평균 급여액	남	여		계
		기간의 정함이 없는 근로자		기간제 근로자		합 계								
		전체	(단시간 근로자)	전체	(단시간 근로자)									
지주부문	남	12	-	-	-	12	19.13	1,434	120	-	-	-	-	
"	여	4	-	-	-	4	12.27	242	61	-	-	-	-	
합 계		16	-	-	-	16	17.41	1,676	105				-	

### (3) 미등기임원 보수 현황

-해당사항 없음-

(기준일: 2021년 12월 31일 )

(단위: 백만원)

구분	인원수	연간급여 총액	1인평균 급여액	비고
미등기임원	-	-	-	-

## 2. 임원의 보수 등

<이사·감사 전체의 보수현황>

### (1) 주주총회 승인금액

(단위: 백만원)

구분	인원수	주주총회 승인금액	비고
등기이사	6	2,000	사외이사 3명포함

### (2) 보수지급금액

1) 이사·감사 전체

(단위: 백만원)

인원수	보수총액	1인당 평균보수액	비고
6	863	144	-

2) 유형별

(단위: 백만원)

구분	인원수	보수총액	1인당 평균보수액	비고
등기이사 (사외이사, 감사위원회 위원 제외)	3	802	267	-
사외이사 (감사위원회 위원 제외)	-	-	-	-
감사위원회 위원	3	61	20	-
감사	-	-	-	-

※ 인원수는 보고서 작성기준일 현재 기준입니다.

※ 보수총액은 자본시장과 금융투자업에 관한 법률 제159조, 동법 시행령 제168조에 따라 당해 사업연도에 재임 또는 퇴임한 등기이사·사외이사·감사위원회 위원이 등기임원 자격으로 지급받은 소득세법상의 소득 금액입니다.

※ 1인당 평균보수액은 보수총액을 연간 평균인원수로 나누어 계산하였습니다.

※ 사외이사 3명중 1명은 감사위원장이고 2명은 감사위원입니다.

### (3) 이사·감사의 보수지급기준

구분	지급 기준
등기이사 (사외이사, 감사위원회 위원 제외)	- 급여 : 이사회에서 결정된 임원보수규정에 의거 직무·직급(사장), 근속기간, 회사기여도 등을 고려한 임원급여Table 및 임원 임금 책정기준 등 내부기준에 의거하여 월 고정금액으로 지급 - 상여 : 임원보수 및 성과금 지급기준에 따라 매출액 및 영업이익 등의 사업실적, 경영진으로서의 성과 및 기여도, 대내외 경영환경 등을 종합적으로 고려하여 지급 - 기타 : 회사규정에 따른 진료비, 학자금 등 복지지원 비용 및 장기근속 포상금 등
사외이사 (감사위원회 위원 제외)	주주총회 결의로 정한 이사보수한도 범위 내에서 독립성 및 투명성을 보장하기 위하여 고정 보수로 지급하며, 경영성과에 연동되는 별도의 경영성과급은 지급하지 않음
감사위원회 위원	주주총회 결의로 정한 이사보수한도 범위 내에서 독립성 및 투명성을 보장하기 위하여 고정 보수로 지급하며, 경영성과에 연동되는 별도의 경영성과급은 지급하지 않음

<보수지급금액 5억원 이상인 이사·감사의 개인별 보수현황>

#### (1) 개인별 보수지급금액

(단위 : 백만원)

이름	직위	보수총액	보수총액에 포함되지 않는 보수
장세홍	사장	603	-

#### (2) 산정기준 및 방법

(단위 : 백만원)

이름	보수의 종류	총액	산정기준 및 방법
	급여	467	이사회에서 결정된 임원보수규정에 의거 직무·직급(사장), 근속기간, 회사기여도 등을 고려한 임원급여Table 및 임원 임금 책정기준 등 내부기준에 의거하여 급여 467백만원을 매월 균등 지급하였음
			임원보수 및 성과금 지급기준에 따라 매출액·영업이익으로 구성된 계량지표와 기타 경영활동으로 구성된 비계량지표를 종합적으로 평가하여 기준 급여의 0%-100% 내에서 지급할 수 있음.



이름	보수의 종류		총액	산정기준 및 방법
장세홍	근로소득	상여	136	코로나 바이러스 등 전세계적 경기침체로 인한 어려운 경영환경 속에서 임직원들이 최고의 성과를 낼 수 있도록 적극적으로 의사소통하고 조직을 이끌어, 117억원의 영업이익의 성과를 창출한 점을 고려하여 성과급을 산정함
		주식매수선택권 행사이익	-	해당사항없음
		기타 근로소득	-	해당사항없음
	퇴직소득		-	해당사항없음
	기타소득		-	해당사항없음

<보수지급금액 5억원 이상 중 상위 5명의 개인별 보수현황>

### (1) 개인별 보수지급금액

(단위 : 백만원)

이름	직위	보수총액	보수총액에 포함되지 않는 보수
장세홍	사장	603	-

### (2) 산정기준 및 방법

(단위 : 백만원)

이름	보수의 종류		총액	산정기준 및 방법
장세홍	근로소득	급여	467	이사회에서 결정된 임원보수규정에 의거 직무·직급(사장), 근속기간, 회사기여도 등을 고려한 임원급여Table 및 임원 임금 책정기준 등 내부기준에 의거하여 급여 467백만원을 매월 균등 지급하였음
		상여	136	임원보수 및 성과급 지급기준에 따라 매출액·영업이익으로 구성된 계량지표와 기타 경영활동으로 구성된 비계량지표를 종합적으로 평가하여 기준 급여의 0%-100% 내에서 지급할 수 있음. 코로나 바이러스 등 전세계적 경기침체로 인한 어려운 경영환경 속에서 임직원들이 최고의 성과를 낼 수 있도록 적극적으로 의사소통하고 조직을 이끌어, 117억원의 영업이익의 성과를 창출한 점을 고려하여 성과급을 산정함
		주식매수선택권 행사이익	-	해당사항없음
		기타 근로소득	-	해당사항없음
	퇴직소득		-	해당사항없음
	기타소득		-	해당사항없음

### (3) 주식매수선택권의 부여 및 행사현황

- 해당사항 없음 -

## IX. 계열회사 등에 관한 사항

### 1. 계열회사 현황(요약)

(기준일 : 2021년 12월 31일 )

(단위 : 사)

기업집단의 명칭	계열회사의 수		
	상장	비상장	계
KISCO홀딩스	4	10	14

※상세 현황은 '상세표-2. 계열회사 현황(상세)' 참조

### 2. 그룹사 세부계통도

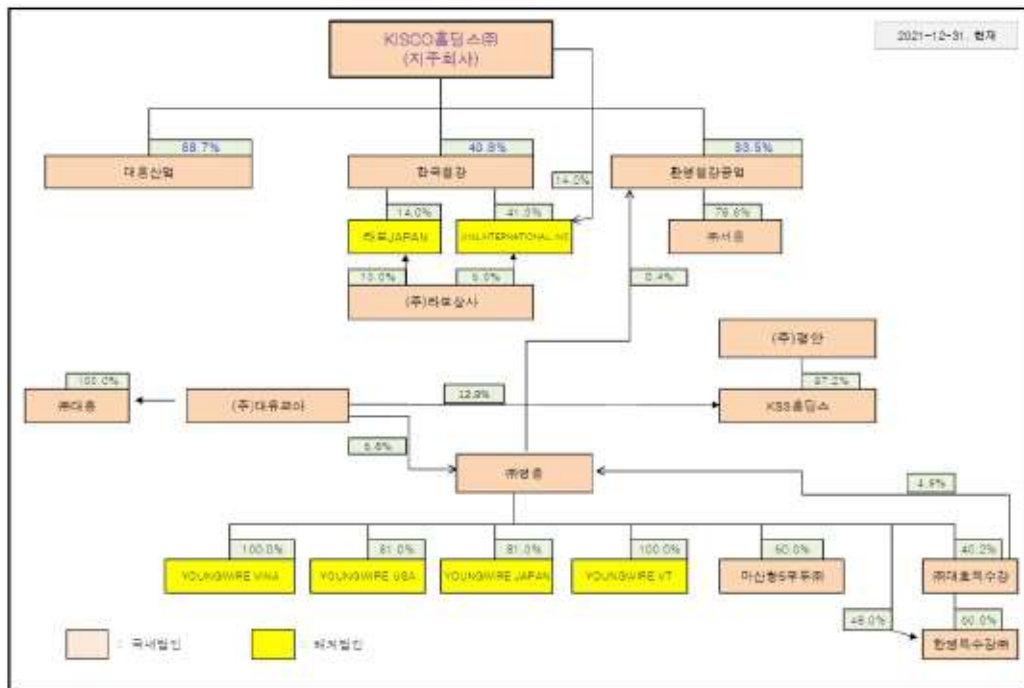

그룹지분도(2021.12.31)

### 3. 계열회사간 임원 겸직 현황

성명	당사에서의 직책 현황	계열사에서의 직책 현황	
	직명 (상근여부)	회사명	직명 (상근여부)
장세홍	대표이사 사장 (상근)	한국철강(주)	사장 (상근)
		환영철강공업(주)	사장 (상근)
이병제	대표이사 전무 (상근)	한국철강(주)	전무이사 (상근)
문종인	부사장 (상근)	한국철강(주)	대표이사 부사장 (상근)

※ 2021년 12월 31일 기준입니다.

#### 4. 타법인출자 현황(요약)

(기준일 : 2021년 12월 31일 )

(단위 : 백만원)

출자 목적	출자회사수			총 출자금액			
	상장	비상장	계	기초 장부 가액	증가(감소)		기말 장부 가액
					취득 (처분)	평가 손익	
경영참여	1	3	4	463,579	1,374	-	464,953
일반투자	-	-	-	-	-	-	-
단순투자	1	-	1	2,513	-	410	2,923
계	2	3	5	466,092	1,374	410	467,876

※상세 현황은 '상세표-3. 타법인출자 현황(상세)' 참조

## X. 대주주 등과의 거래내용

### 1. 특수관계자 등 현황

구 분	당 기 말	전 기 말
종 속 기 업	한국철강(주)	한국철강(주)
	환영철강공업(주)	환영철강공업(주)
	(주)서 룡	(주)서 룡
	대흥산업(주)	대흥산업(주)
	JINIL INTERNATIONAL, INC.	-
관 계 기 업	-	JINIL INTERNATIONAL, INC.
기타 특수관계자	(주)영흥	(주)영흥
	(주)라보상사	(주)라보상사
	(주)대유코아	(주)대유코아
	(주)라보JAPAN	(주)라보JAPAN
	-	영흥태창강사승유한공사
	YOUNG WIRE VINA	YOUNG WIRE VINA
	(주)대 흥	(주)대 흥
	(주)평 안	(주)평 안
	KSS홀딩스(주)	KSS홀딩스(주)
	YOUNG WIRE USA	YOUNG WIRE USA
	YOUNG WIRE JAPAN	YOUNG WIRE JAPAN
	YOUNG WIRE VT	YOUNG WIRE VT
	한영특수강(주) (구. 한영선재(주))	한영선재(주)
	(주)대호특수강	-
	마산항5부두운영(주)	마산항5부두운영(주)
	주식회사 다봄	주식회사 다봄

### 2. 이해관계자와의 거래내용

당사의 결산일 현재 주주(최대주주 등 제외)·임원·직원 및 기타 이해관계자와의 거

래내용은 다음과 같습니다.

[2021. 12. 31 현재]

(단위 : 천원)

구분	특수관계자의 명칭	거래내용	당 기
종속기업	한국철강(주)	경영관리용역수익 등	2,604,191
		전산관리용역비용	40,725
	환영철강공업(주)	상표권사용료수익 등	434,751
	대흥산업(주)	기타수익	3,504

### 3. 특수관계자와의 중요한 영업상의 거래내역(단위: 천원)

당 기	회 사 명	매 출 등(*)	매 입 등(*)	이자비용	배당금지급
기 타	(주)영흥	101,751	14,357,214	-	41,414
	(주)대유코아	6,215,134	5,803,942	-	-
	(주)라보JAPAN	-	7,213,749	-	-
	주식회사 다봄	707,072	-	99,801	-
계	7,023,957	27,374,905	99,801	41,414	

(\*) 매출 등 및 매입 등에는 기타수익 및 기타비용이 포함되어 있습니다.

전 기	회 사 명	매 출 등(*)	매 입 등(*)	이자비용	배당금지급
관계기업	JINL INTERNATIONAL, INC.	-	12,850,087	-	-
기 타	(주)영흥	6,481,265	14,468,018	-	41,414
	한국특수형강(주)(*1)	143,400	-	-	-
	(주)대유코아	5,800,754	5,477,954	-	-
	(주)라보JAPAN	1,295,886	4,374,879	-	-
	YOUNG WIRE VINA	114,957	25,014	-	-
	(주)평 안	-	1,632,176	-	-
	주식회사 다봄	666,338	-	55,875	-
계	14,502,600	38,828,128	55,875	41,414	

(\*) 매출 등 및 매입 등에는 기타수익 및 기타비용이 포함되어 있습니다.

(\*1) 특수관계가 소멸되기 전까지의 거래내역을 기재하였습니다.

### 4. 특수관계자에 대한 채권채무의 내역(단위: 천원)

당 기 말	회 사 명	채 권		채 무	
		매출채권	기타채권	매입채무	기타채무
기 타	(주)영흥	-	-	-	2,020,066
	(주)대유코아	2,169,920	-	649,707	1,233

당기말	회 사 명	채 권		채 무	
		매출채권	기타채권	매입채무	기타채무
	주식회사 다봄	113,780	-	-	2,400,000
	주요 경영진	-	-	-	2,971,935
	계	2,283,700	-	649,707	7,393,234

전기말	회 사 명	채 권		채 무	
		매출채권	기타채권	매입채무	기타채무
관계기업	JINIL INTERNATIONAL, INC.	-	-	858,687	-
기 타	(주)영흥	-	-	-	1,581,219
	(주)대유코아	2,737,258	-	523,963	1,606
	주식회사 다봄	140,015	-	-	2,401,233
	주요 경영진	-	-	-	2,916,935
	계	2,877,273	-	1,382,650	6,900,993

#### 5. 특수관계자와의 자금거래(단위: 천원)

구 분	회 사 명	당 기		전 기	
		차 입	상 환	차 입	상 환
기 타	주식회사 다봄	-	-	1,000,000	-
주요 경영진	-	205,000	150,000	550,000	921,000

## XI. 그 밖에 투자자 보호를 위하여 필요한 사항

### 1. 공시내용 진행 및 변경사항

- 해당사항 없음 -

### 2. 우발부채 등에 관한 사항

#### (1) 중요한 소송사건

연결회사는 당기말 현재 정상적인 영업과정에서 발생한 소송, 규제기관의 조사 등이 진행되고 있습니다. 이에 따른 자원의 유출금액 시기는 불확실하며 회사의 경영진은 이러한 소송 등의 결과가 회사의 재무상태에 중요한 영향을 미치지 않을 것으로 판단하고 있습니다.

#### (2) 견질 또는 담보용 어음, 수표현황

- 해당사항 없음 -

#### (3) 채무 보증 현황

- 해당사항 없음 -

#### (4) 채무인수약정 현황

- 해당사항 없음 -

#### (5) 그 밖의 우발채무 등

- 우발채무 등에 관한 사항은 재무제표 주석을 참조하시기 바랍니다.

### 3. 제재 등과 관련된 사항

#### (1) 제재현황

모회사인 KISCO홀딩스는 해당사항이 없으며 주요 종속회사인 한국철강(주)와 환영철강공업(주)는 아래와 같습니다.

1) 한국철강(주)

① 수사·사법기관의 제재현황

일자	제재기관	대상자	처벌 또는 조치 내용	금전적 제재금액	형량·배임 등 금액	근거법령	처벌·조치에 대한 회사의 이행사항	재발방지를 위한 회사의 대책
2021.12.20	창원 지방법원	한국철강(주)	벌금	3,000천원	-	잔류성오염물질관리법 제34조 제3호, 제14조 제3항 잔류성오염물질관리법 제36조, 제34조 제3호, 제14조 제3항 형사소송법 제334조 제1항 형법 제70조 제1항, 제69조 제2항	벌금 납부완료	잔류성오염물질 다이옥신 배출허용 기준 준수
		대표이사 이수하	벌금	3,000천원				
2021.10.27	서울중앙 지방법원	한국철강(주)	벌금	50,000천원	-	독점규제 및 공정거래에 관한 법률 제19조 제1항 제1호, 제70조, 제66조 제1항 제9호 형법 제37조 전단, 제38조 제1항 제2호 형사소송법 제334조 제1항	벌금 납부완료	독점규제 및 공정거래에 관한 법률 준수

② 행정기관의 제재현황

가. 공정거래위원회의 제재현황

일자	제재기관	대상자	처벌 또는 조치 내용	금전적 제재금액	사유	근거법령	처벌·조치에 대한 회사의 이행사항	재발방지를 위한 회사의 대책
2021.01.19	공정거래위원회	한국철강(주)	과징금	49,616,000천원	철스크랩 구매관련 부당한 공동행위	독점규제 및 공정거래에 관한 법률 제19조 제1항 제1호	과징금 납부완료	독점규제 및 공정거래에 관한 법률 준수
2018.12.24	공정거래위원회	한국철강(주)	과징금	17,602,000천원	철근 판매가 관련 부당한 공동행위	독점규제 및 공정거래에 관한 법률 제19조 제1항 제1호	과징금 납부완료	독점규제 및 공정거래에 관한 법률 준수

나. 기타 행정·공공기관의 제재현황

일자	제재기관	대상자	처벌 또는 조치 내용	금전적 제재금액	사유	근거법령	처벌·조치에 대한 회사의 이행사항	재발방지를 위한 회사의 대책
2020.06.30	부산지방고용노동청 창원지원장	한국철강(주)	과태료	1,600천원	안전검사 미실시	산업안전보건법 제93조 제1항	과태료 납부완료	산업안전보건법 법을 준수 및 해당사항 개선조치

2) 환영철강공업(주)

① 수사·사법기관의 제재현황

일자	제재기관	대상자	처벌 또는 조치 내용	금전적 제재금액	형량·배임 등 금액	근거법령
2021.10.27	서울중앙 지방법원	환영철강공업(주)	벌금	50,000천원	-	독점규제 및 공정거래에 관한 법률 제70조, 제66조 제1항 제9호, 제19조 제1항 제1호
2019.08.30	대전지방법원 서산지원	환영철강공업(주)	약식명령	2,000천원	-	국토의계획및이용에관한법률 제140조 제1호, 제56조 제1항 제2호, 제143조, 형사소송법 제334조 제1항

② 행정기관의 제재현황



가. 공정거래위원회의 제재현황

일자	제재기관	대상자	처벌 또는 조치 내용	금전적 제재금액	사유	근거법령
2018.12.24	공정거래위원회	환영철강공업(주)	과징금	11,347,000천원	부당한 공동행위	독점규제 및 공정거래에 관한 법률 제19조 제1항 제1호

나. 기타 행정·공공기관의 제재현황

일자	제재기관	대상자	처벌 또는 조치 내용	금전적 제재금액	사유	근거법령
2020.05.28	충남도청	환영철강공업(주)	행정처분(경고) 및 과태료 부과	1,600천원	대기환경보전법 위반	대기환경보전법 제31조제1항제4호
2018.12.10	당진시청	환영철강공업(주)	과태료 부과	1,600천원	폐기물관리법 위반	폐기물관리법 제13조 제1항
2018.11.28	충남도청	환영철강공업(주)	행정처분(경고) 및 과태료 부과	1,600천원	대기환경보전법 위반	대기환경보전법 제31조 제1항 제3호

(2) 단기매매차익 미환수 현황

- 해당사항 없음 -

## 4. 작성기준일 이후 발생한 주요사항 등 기타사항

### (1) 작성기준일 이후 발생한 주요사항

1) KISCO홀딩스는 자회사에 대한 지배력 강화를 위하여 2022년 2월 21일자 이사회 결의에 의거하여 종속기업인 한국철강(주)의 주식 3,200,000주를 취득하였습니다.

2) KISCO홀딩스는 주가 안정 및 주주가치 제고를 위하여 2022년 3월 16일자 이사회 결의에 의거하여 보유중인 자기주식 2,300,000주를 소각하기로 결정하였습니다.

3) 종속회사인 한국철강(주)는 주가 안정 및 주주가치 제고를 위하여 2022년 3월 16일자 이사회 결의에 의거하여 보유중인 자기주식 3,600,000주를 소각하기로 결정하였습니다.

### (2) 녹색경영

모회사인 KISCO홀딩스는 해당사항이 없으며 주요 종속회사인 한국철강(주)와 환영철강공업(주)는 저탄소 녹색성장 기본법 제42조제5항에 따른 관리업체에 해당됩니다

#### [한국철강(주)]

회사는 「저탄소 녹색성장 기본법 제42조」 및 「온실가스 에너지 관리업체의 지정 및 관리 등에 관한 지침」(환경부 고시 2010-109호)에 따른 관리업체로 지정되는 등 철강산업에 대한 환경관련 규제가 강화됨에 따라 사업장 내에서 발생하는 폐기물을 상시 감시 및 최적의 처리시스템을 통해 처리하고 있으며, 폐기물 감량을 위해 노력하고 있습니다.

회사의 2021년 온실가스 배출량 및 에너지 사용량은 아래와 같으며, 향후 정부 인증 과정에서 변경될 수 있습니다.

사업장명	연간 온실가스배출량 (tCO <sub>2</sub> e)			연간 에너지사용량 (TJ)			
	직접배출	간접배출	총량	연료사용량	전기사용량	스팀사용량	총량
	(Scope1)	(Scope2)					
한국철강	96,945	302,015	398,960	1,135	6,266	-	7,401

### [환영철강공업(주)]

회사는 「저탄소 녹색성장 기본법 제42조」 및 「온실가스 에너지 관리업체의 지정 및 관리 등에 관한 지침」(환경부 고시 2010-109호)에 따른 관리업체로 지정되는 등 철강산업에 대한 환경관련 규제가 강화됨에 따라 사업장 내에서 발생하는 폐기물을 상시 감시 및 최적의 처리시스템을 통해 처리하고 있으며, 폐기물 감량을 위해 노력하고 있습니다.

회사의 2021년 온실가스 배출량 및 에너지 사용량은 아래와 같으며, 향후 정부 인증 과정에서 변경될 수 있습니다.

사업장명	연간 온실가스배출량 (tCO <sub>2</sub> e)			연간 에너지사용량(TJ)			
	직접배출	간접배출	총량	연료사용량	전기사용량	스팀사용량	총량
	(Scope1)	(Scope2)					
환영철강공업	63,616	237,195	300,811	648	4,956	-	5,604

## XII. 상세표

### 1. 연결대상 종속회사 현황(상세)

#### (1) 연결대상 종속회사 개황(상세)

☞ 본문 위치로 이동

(단위 : 백만원)

상호	설립일	주소	주요사업	최근사업연도말 자산총액	지배관계 근거	주요종속 회사 여부
한국철강(주)	2008.09.01	경남 창원시 성산구 공단로103번길12	제강 및 압연제품 제조업	908,707	실질 지배력	해당
환영철강공업(주)	1977.10.20	충남 당진군 석문면 보덕포로 587	제강 및 압연제품 제조업	664,074	의결권의 과반수 소유	해당
대흥산업(주)	1988.08.17	경남 함안군 대산면 함의로 731	임 대 업	14,119	의결권의 과반수 소유	해당없음
(주)서릉	1987.01.01	서울시 성동구 아차산로 67-16, 2층, B102호 301호	섬유 및 합성수지 판매	2,880	의결권의 과반수 소유	해당없음
JINIL INTERNATIONAL, INC.	2001.07.26	2370 West Carson St. Suite 250, Torrance CA 90501	무 역 업	9,775	의결권의 과반수 소유	해당없음

#### (2) 종속기업 현황

종속기업	소재지	당 기 말		전 기 말		결산월	업 종
		지배지분율(%)	비지배지분율(%)	지배지분율(%)	비지배지분율(%)		
한국철강(주)(*1)	한 국	40.81	59.19	40.81	59.19	12월	제철 및 제강업
환영철강공업(주)	"	83.50	16.50	83.50	16.50	"	철근 등의 제조
대흥산업(주)(*2)	"	88.70	11.30	88.70	11.30	"	임 대 업
(주)서릉(*3)	"	76.77	23.23	76.77	23.23	"	섬유 및 합성수지의 유통
JINIL INTERNATIONAL, INC.(*4)	미 국	55.00	45.00	-	-	6월	무 역 업

(\*1) 한국철강(주)에 대해서는 소유지분율이 과반수 미만이나, 특수관계자를 제외한 나머지 주주는 대부분 1% 이하 주주로 넓게 분산되어 있으며 의사결정과정에서 과반수의 의결권을 행사할 수 있었던 상황 등을 감안하여 지배력이 있는 것으로 판단하였습니다. 또한, 한국철강(주)가 보유한 자기주식을 고려한 유효 지배지분율은 48.41%(전기말 : 41.63%)입니다.

(\*2) 대흥산업(주)가 보유한 자기주식을 고려한 유효지분율은 99.04%입니다.

(\*3) 종속기업인 환영철강공업(주)이 (주)서릉의 지분 76.77%를 보유하고 있습니다.

(\*4) 연결회사는 지분 인수를 통한 시너지 효과 창출 및 철근사업 역량 강화를 위해 2021년 12월 JINIL International, INC.의 지분 14%를 추가 취득하여 관계기업에서 종속기업으로 변동되었습니다.

### 2. 계열회사 현황(상세)

☞ 본문 위치로 이동

(기준일 : 2021년 12월 31일 )

(단위 : 사)

상장여부	회사수	기업명	법인등록번호
상장	4	KISCO홀딩스(주)	190111-0001872
		한국철강(주)	194211-0094318
		(주)영흥	194211-0000191
		(주)대호특수강	184511-0003856
비상장	10	환영철강공업(주)	180111-0028026
		(주)서릉	180111-0072130
		대흥산업(주)	194311-0000660
		(주)대유코아	110111-2224759
		마산항제5부두운영(주)	190111-0035433
		(주)라보상사	145211-0002047
		(주)평안	194311-0024579
		(주)대흥	134811-0000969
		KSS홀딩스(주)	110111-6872075
		한영특수강(주) (구. 한영선재(주))	135011-0099826

### 3. 타법인출자 현황(상세)

☞ 본문 위치로 이동

(기준일 : 2021년 12월 31일 )

(단위 : 백만원, 주, %)

법인명	상장여부	최초취득일자	출자목적	최초취득금액	기초잔액			증가(감소)			기말잔액			최근사업연도 재무현황	
					수량	지분율	장부가액	취득(처분)수량	취득(처분)금액	평가손익	수량	지분율	장부가액	총자산	당기순이익
한국철강(주)	상장	2008.09.01	경영참가	212,658	18,793,925	40.81	233,565	-	-	-	18,793,925	40.81	233,565	908,707	97,252
환영철강공업(주)	비상장	2002.10.09	"	40,000	6,400,658	83.50	216,701	-	-	-	6,400,658	83.50	216,701	664,074	83,394
대흥산업(주)	비상장	2004.11.18	"	7,200	720,000	88.70	13,313	-	-	-	720,000	88.70	13,313	14,119	-40
JINL INTERNATIONAL, INC.	비상장	2021.12.21	"	-	-	-	-	28,000	1,374	-	28,000	14.00	1,374	9,775	1,918
(주)무학	상장	2019.11.25	투자	-	350,000	1.23	2,513	-	-	410	350,000	1.23	2,923	637,795	-16,443
합계					26,264,583	-	466,092	28,000	1,374	410	26,292,583	-	467,876	-	-

※ 최근사업연도 재무현황은 2021년말 별도 실적임.

## 【 전문가의 확인 】

### 1. 전문가의 확인

-해당사항 없음-

### 2. 전문가와의 이해관계

-해당사항 없음-